

Διακήρυξη

**Ηλεκτρονικού Ανοικτού Διεθνούς Διαγωνισμού για την ανάθεση Σύμβασης
Προμήθειας Αγαθών με τίτλο:**

« Ανάπτυξη των Δράσεων του Market Place του Δήμου Νέας Προποντίδας »

Αναθέτουσα Αρχή: Δήμος Νέας Προποντίδας

Συνολική Εκτιμώμενη Αξία της Σύμβασης: € 694.307,00

(Καθαρή αξία: € 559.925,00 / ΦΠΑ 24 %: € 134.382,00)

**Η παρούσα Διακήρυξη αφορά στο Υποέργο 1 της Πράξης «Ψηφιακός
Μετασχηματισμός του Δήμου Νέας Προποντίδας» (MIS 6001047)**

ΝΟΕΜΒΡΙΟΣ 2024

Περιεχόμενα

ΠΕΡΙΕΧΟΜΕΝΑ	2
1. ΑΝΑΘΕΤΟΥΣΑ ΑΡΧΗ ΚΑΙ ΑΝΤΙΚΕΙΜΕΝΟ ΣΥΜΒΑΣΗΣ.....	5
1.1 ΣΤΟΙΧΕΙΑ ΑΝΑΘΕΤΟΥΣΑΣ ΑΡΧΗΣ.....	5
1.2 ΣΤΟΙΧΕΙΑ ΔΙΑΔΙΚΑΣΙΑΣ-ΧΡΗΜΑΤΟΔΟΤΗΣΗ.....	5
1.3 ΣΥΝΟΠΤΙΚΗ ΠΕΡΙΓΡΑΦΗ ΦΥΣΙΚΟΥ ΚΑΙ ΟΙΚΟΝΟΜΙΚΟΥ ΑΝΤΙΚΕΙΜΕΝΟΥ ΤΗΣ ΣΥΜΒΑΣΗΣ	6
1.4 ΘΕΣΜΙΚΟ ΠΛΑΙΣΙΟ	7
1.5 ΠΡΟΘΕΣΜΙΑ ΠΑΡΑΛΑΒΗΣ ΠΡΟΣΦΟΡΩΝ	10
1.6 ΔΗΜΟΣΙΟΤΗΤΑ.....	10
1.7 ΑΡΧΕΣ ΕΦΑΡΜΟΖΟΜΕΝΕΣ ΣΤΗ ΔΙΑΔΙΚΑΣΙΑ ΣΥΝΑΨΗΣ	11
2. ΓΕΝΙΚΟΙ ΚΑΙ ΕΙΔΙΚΟΙ ΟΡΟΙ ΣΥΜΜΕΤΟΧΗΣ	12
2.1 ΓΕΝΙΚΕΣ ΠΛΗΡΟΦΟΡΙΕΣ	12
2.1.1 Έγγραφα της σύμβασης	12
2.1.2 Επικοινωνία - Πρόσβαση στα έγγραφα της Σύμβασης	12
2.1.3 Παροχή Διευκρινίσεων.....	12
2.1.4 Γλώσσα.....	13
2.1.5 Εγγυήσεις	13
2.1.6 Προστασία Προσωπικών Δεδομένων	14
2.2 ΔΙΚΑΙΩΜΑ ΣΥΜΜΕΤΟΧΗΣ - ΚΡΙΤΗΡΙΑ ΠΟΙΟΤΙΚΗΣ ΕΠΙΛΟΓΗΣ	14
2.2.1 Δικαίωμα συμμετοχής.....	14
2.2.2 Εγγύηση συμμετοχής	15
2.2.3 Λόγοι αποκλεισμού	16
2.2.4 Καταλληλότητα άσκησης επαγγελματικής δραστηριότητας.....	20
2.2.5 Οικονομική και χρηματοοικονομική επάρκεια	20
2.2.6 Τεχνική και επαγγελματική ικανότητα.....	20
2.2.7 Πρότυπα διασφάλισης ποιότητας και πρότυπα περιβαλλοντικής διαχείρισης.....	21
2.2.8 Στήριξη στην ικανότητα τρίτων – Υπεργολαβία	22
2.2.9 Κανόνες απόδειξης ποιοτικής επιλογής.....	23
2.2.9.1 Προκαταρκτική απόδειξη κατά την υποβολή προσφορών.....	24
2.2.9.2 Αποδεικτικά μέσα	25
2.3 ΚΡΙΤΗΡΙΑ ΑΝΑΘΕΣΗΣ	31
2.3.1 Κριτήριο ανάθεσης.....	31
- Εντοπισμός ενδεχόμενων προβλημάτων/ κινδύνων και προτάσεις αντιμετώπισης αυτών	31
Περιγραφή προμήθειας και κατανόηση έργου.....	31
- Ορθότητα αντίληψης προσφέροντος για το αντικείμενο και τις απαιτήσεις του έργου.	31
- Προτεινόμενη Αρχιτεκτονική – Τεχνικά και Τεχνολογικά Χαρακτηριστικά Γενικής Λύσης - Σαφήνεια και πληρότητα ανάλυσης των προσφερόμενων Εφαρμογών	32
- Ποιοτικά στοιχεία προσφοράς σε σχέση με λειτουργικές και τεχνικές προδιαγραφές.....	32
2.3.2 Βαθμολόγηση και κατάταξη προσφορών	33
2.4 ΚΑΤ'ΑΡΤΙΣΗ - ΠΕΡΙΕΧΟΜΕΝΟ ΠΡΟΣΦΟΡΩΝ.....	33
2.4.1 Γενικοί όροι υποβολής προσφορών.....	33
2.4.2 Χρόνος και Τρόπος υποβολής προσφορών.....	34
2.4.3 Περιεχόμενα Φακέλου «Δικαιολογητικά Συμμετοχής- Τεχνική Προσφορά»	37
2.4.3.1 Δικαιολογητικά Συμμετοχής.....	37
2.4.3.2 Τεχνική προσφορά	38
2.4.4 Περιεχόμενα Φακέλου «Οικονομική Προσφορά» / Τρόπος σύνταξης και υποβολής οικονομικών προσφορών.....	38
2.4.5 Χρόνος ισχύος των προσφορών.....	39

2.4.6	Λόγοι απόρριψης προσφορών.....	39
3.	ΔΙΕΝΕΡΓΕΙΑ ΔΙΑΔΙΚΑΣΙΑΣ - ΑΞΙΟΛΟΓΗΣΗ ΠΡΟΣΦΟΡΩΝ	41
3.1	ΑΠΟΣΦΡΑΓΙΣΗ ΚΑΙ ΑΞΙΟΛΟΓΗΣΗ ΠΡΟΣΦΟΡΩΝ	41
3.1.1	Ηλεκτρονική αποσφράγιση προσφορών	41
3.1.2	Αξιολόγηση προσφορών	41
3.2	ΠΡΟΣΚΛΗΣΗ ΥΠΟΒΟΛΗΣ ΔΙΚΑΙΟΛΟΓΗΤΙΚΩΝ ΠΡΟΣΩΡΙΝΟΥ ΑΝΑΔΟΧΟΥ - ΔΙΚΑΙΟΛΟΓΗΤΙΚΑ ΠΡΟΣΩΡΙΝΟΥ ΑΝΑΔΟΧΟΥ	43
3.3	ΚΑΤΑΚΥΡΩΣΗ - ΣΥΝΑΨΗ ΣΥΜΒΑΣΗΣ	44
3.4	ΠΡΟΔΙΚΑΣΤΙΚΕΣ ΠΡΟΣΦΥΓΕΣ - ΠΡΟΣΩΡΙΝΗ ΚΑΙ ΟΡΙΣΤΙΚΗ ΔΙΚΑΣΤΙΚΗ ΠΡΟΣΤΑΣΙΑ	45
3.5	ΜΑΤΑΙΩΣΗ ΔΙΑΔΙΚΑΣΙΑΣ.....	48
4.	ΟΡΟΙ ΕΚΤΕΛΕΣΗΣ ΤΗΣ ΣΥΜΒΑΣΗΣ	49
4.1	ΕΓΓΥΗΣΕΙΣ (ΚΑΛΗΣ ΕΚΤΕΛΕΣΗΣ, ΚΑΛΗΣ ΛΕΙΤΟΥΡΓΙΑΣ)	49
4.2	ΣΥΜΒΑΤΙΚΟ ΠΛΑΪΣΙΟ - ΕΦΑΡΜΟΣΤΕΑ ΝΟΜΟΘΕΣΙΑ.....	50
4.3	ΌΡΟΙ ΕΚΤΕΛΕΣΗΣ ΤΗΣ ΣΥΜΒΑΣΗΣ	50
4.4	ΥΠΕΡΓΟΛΑΒΙΑ	51
4.5	ΤΡΟΠΟΠΟΙΗΣΗ ΣΥΜΒΑΣΗΣ ΚΑΤΑ ΤΗ ΔΙΑΡΚΕΙΑ ΤΗΣ.....	51
4.6	ΔΙΚΑΙΩΜΑ ΜΟΝΟΜΕΡΟΥΣ ΛΥΣΗΣ ΤΗΣ ΣΥΜΒΑΣΗΣ.....	52
5.	ΕΙΔΙΚΟΙ ΟΡΟΙ ΕΚΤΕΛΕΣΗΣ ΤΗΣ ΣΥΜΒΑΣΗΣ	53
5.1	ΤΡΟΠΟΣ ΠΛΗΡΩΜΗΣ	53
5.2	ΚΗΡΥΞΗ ΟΙΚΟΝΟΜΙΚΟΥ ΦΟΡΕΑ ΕΚΠΤΩΤΟΥ - ΚΥΡΩΣΕΙΣ.....	53
5.3	ΔΙΟΙΚΗΤΙΚΕΣ ΠΡΟΣΦΥΓΕΣ ΚΑΤΑ ΤΗ ΔΙΑΔΙΚΑΣΙΑ ΕΚΤΕΛΕΣΗΣ ΤΩΝ ΣΥΜΒΑΣΕΩΝ	55
5.4	ΔΙΚΑΣΤΙΚΗ ΕΠΙΛΥΣΗ ΔΙΑΦΟΡΩΝ.....	56
6.	ΧΡΟΝΟΣ ΚΑΙ ΤΡΟΠΟΣ ΕΚΤΕΛΕΣΗΣ	57
6.1	ΧΡΟΝΟΣ ΠΑΡΑΔΟΣΗΣ ΥΛΙΚΩΝ	57
6.2	ΠΑΡΑΛΑΒΗ ΥΛΙΚΩΝ - ΧΡΟΝΟΣ ΚΑΙ ΤΡΟΠΟΣ ΠΑΡΑΛΑΒΗΣ ΥΛΙΚΩΝ	57
6.3	ΕΙΔΙΚΟΙ ΌΡΟΙ ΝΑΥΛΩΣΗΣ – ΑΣΦΑΛΙΣΗΣ – ΑΝΑΚΟΙΝΩΣΗΣ ΦΟΡΤΩΣΗΣ ΚΑΙ ΠΟΙΟΤΙΚΟΥ ΕΛΕΓΧΟΥ ΣΤΟ ΕΞΩΤΕΡΙΚΟ	58
6.4	ΑΠΟΡΡΙΨΗ ΣΥΜΒΑΤΙΚΩΝ ΥΛΙΚΩΝ – ΑΝΤΙΚΑΤΑΣΤΑΣΗ	59
6.5	ΔΕΙΓΜΑΤΑ – ΔΕΙΓΜΑΤΟΛΗΨΙΑ – ΕΡΓΑΣΤΗΡΙΑΚΕΣ ΕΞΕΤΑΣΕΙΣ.....	59
6.6	ΕΓΓΥΗΜΕΝΗ ΛΕΙΤΟΥΡΓΙΑ ΠΡΟΜΗΘΕΙΑΣ	59
6.7	ΥΠΗΡΕΣΙΕΣ ΕΓΚΑΤΑΣΤΑΣΗΣ ΚΑΙ ΦΙΛΟΞΕΝΙΑΣ	59
6.8	ΑΝΑΠΡΟΣΑΡΜΟΓΗ ΤΙΜΗΣ.....	60
ΠΑΡΑΡΤΗΜΑΤΑ		61
ΠΑΡΑΡΤΗΜΑ Ι – Αρ. ΧΧ/ΔΔ-ΜΜ-ΥΥΥΥ ΤΕΧΝΙΚΗ ΜΕΛΕΤΗ		61
ΠΕΡΙΒΑΛΛΟΝ ΤΟΥ ΕΡΓΟΥ.....		63
Δράση 1: Έξυπνο Σύστημα Ελεγχόμενης Στάθμευσης (ΣΕΣ).....		66
Δράση 2: Έξυπνες διαβάσεις πεζών και φιλικές προς ΑΜΕΑ.....		67
Δράση 3: Ψηφιακή Πλατφόρμα Διαχείρισης Ευπαθών Ομάδων.....		68
Δράση 4: Ολοκληρωμένη υποδομή προστασίας από κυβερνοεπιθέσεις (Network Firewall,Endpoint security, κλπ) και παροχή συστήματος τηλε-εργασίας.....		70
1. ΛΕΙΤΟΥΡΓΙΚΕΣ ΠΡΟΔΙΑΓΡΑΦΕΣ		72
1.1. Έξυπνο Σύστημα Ελεγχόμενης Στάθμευσης (ΣΕΣ).....		72
1.2. Έξυπνες διαβάσεις πεζών και φιλικές προς ΑΜΕΑ		87
1.3. Ψηφιακή Πλατφόρμα Διαχείρισης Ευπαθών Ομάδων.....		89
1.4. Ολοκληρωμένη υποδομή προστασίας από κυβερνοεπιθέσεις (Network Firewall,Endpoint security, κλπ) και παροχή συστήματος τηλε-εργασίας.....		94
2. ΤΕΧΝΙΚΕΣ ΠΡΟΔΙΑΓΡΑΦΕΣ		96
2.1. Έξυπνο Σύστημα Ελεγχόμενης Στάθμευσης (ΣΕΣ).....		96
2.2. Έξυπνες διαβάσεις πεζών και φιλικές προς ΑΜΕΑ		100

2.3.	Ψηφιακή Πλατφόρμα Διαχείρισης Ευπαθών Ομάδων.....	103
2.4.	Ολοκληρωμένη υποδομή προστασίας από κυβερνοεπιθέσεις (Network Firewall, Endpoint security, κλπ) και παροχή συστήματος τηλε-εργασίας.....	103
3.	ΟΡΙΖΟΝΤΙΕΣ ΑΠΑΙΤΗΣΕΙΣ.....	104
3.1.	ΔΙΑΛΕΙΤΟΥΡΓΙΚΟΤΗΤΑ ΚΑΙ ΔΙΑΣΥΝΔΕΣΙΜΟΤΗΤΑ.....	104
3.2.	ΥΠΟΔΟΜΕΣ ΛΕΙΤΟΥΡΓΙΑΣ ΚΑΙ ΔΙΚΤΥΑ.....	105
3.3.	ΡΕΥΜΑΤΟΔΟΤΗΣΗ ΚΑΙ ΤΗΛΕΠΙΚΟΙΝΩΝΙΑΚΕΣ ΣΥΝΔΕΣΕΙΣ	105
3.4.	ΑΠΑΙΤΗΣΕΙΣ ΑΣΦΑΛΕΙΑΣ.....	105
3.5.	ΥΠΗΡΕΣΙΕΣ ΕΚΠΑΙΔΕΥΣΗΣ	107
3.6.	ΥΠΗΡΕΣΙΕΣ ΠΙΛΟΤΙΚΗΣ ΛΕΙΤΟΥΡΓΙΑΣ	107
3.7.	ΔΙΑΣΦΑΛΙΣΗ ΠΟΙΟΤΗΤΑΣ	108
3.8.	ΥΠΗΡΕΣΙΕΣ ΕΓΓΥΗΣΗΣ ΚΑΙ ΣΥΝΤΗΡΗΣΗΣ.....	110
3.9.	ΣΧΗΜΑ ΔΙΟΙΚΗΣΗΣ, ΣΧΕΔΙΑΣΜΟΥ ΚΑΙ ΥΛΟΠΟΙΗΣΗΣ.....	110
3.10.	ΠΝΕΥΜΑΤΙΚΑ ΔΙΚΑΙΩΜΑΤΑ.....	111
3.11.	ΕΜΠΙΣΤΕΥΤΙΚΟΤΗΤΑ.....	111
4.	ΠΙΝΑΚΕΣ ΣΥΜΜΟΡΦΩΣΗΣ.....	124
4.1.	ΛΕΙΤΟΥΡΓΙΚΕΣ ΠΡΟΔΙΑΓΡΑΦΕΣ	124
4.1.1.	Έξυπνο Σύστημα Ελεγχόμενης Στάθμευσης (ΣΕΣ).....	124
4.1.2.	Έξυπνες διαβάσεις πεζών και φιλικές προς ΑΜΕΑ.....	124
4.1.3.	Ψηφιακή Πλατφόρμα Διαχείρισης Ευπαθών Ομάδων.....	126
4.2.	ΤΕΧΝΙΚΕΣ ΠΡΟΔΙΑΓΡΑΦΕΣ.....	126
4.2.1.	Έξυπνο Σύστημα Ελεγχόμενης Στάθμευσης (ΣΕΣ).....	126
4.2.2.	Έξυπνες διαβάσεις πεζών και φιλικές προς ΑΜΕΑ.....	135
4.2.3.	Ολοκληρωμένη υποδομή προστασίας από κυβερνοεπιθέσεις (Network Firewall, Endpoint security, κλπ) και παροχή συστήματος τηλε-εργασίας.....	137
	ΠΑΡΑΡΤΗΜΑ II – ΕΕΕΣ	144
	ΠΑΡΑΡΤΗΜΑ III – ΥΠΟΔΕΙΓΜΑ ΟΙΚΟΝΟΜΙΚΗΣ ΠΡΟΣΦΟΡΑΣ	145
	ΠΑΡΑΡΤΗΜΑ IV – ΥΠΟΔΕΙΓΜΑΤΑ ΕΓΓΥΗΤΙΚΩΝ ΕΠΙΣΤΟΛΩΝ (ΠΡΟΣΑΡΜΟΣΜΕΝΟ ΑΠΟ ΤΗΝ ΑΝΑΘΕΤΟΥΣΑ ΑΡΧΗ)	152
	ΠΑΡΑΡΤΗΜΑ V – ΥΠΟΔΕΙΓΜΑ ΠΕΡΙΕΧΟΜΕΝΟΥ Υ.Δ. ΠΕΡΙ ΜΗ ΡΩΣΙΚΗΣ ΕΜΠΛΟΚΗΣ.....	158

1. ΑΝΑΘΕΤΟΥΣΑ ΑΡΧΗ ΚΑΙ ΑΝΤΙΚΕΙΜΕΝΟ ΣΥΜΒΑΣΗΣ

1.1 Στοιχεία Αναθέτουσας Αρχής

Επωνυμία	ΔΗΜΟΣ ΝΕΑΣ ΠΡΟΠΟΝΤΙΔΑΣ
Αριθμός Φορολογικού Μητρώου (Α.Φ.Μ.)	998529948
Κωδικός ηλεκτρονικής τιμολόγησης	
Ταχυδρομική διεύθυνση	ΜΕΓΑΛΟΥ ΑΛΕΞΑΝΔΡΟΥ 26
Πόλη	ΝΕΑ ΜΟΥΔΑΝΙΑ
Ταχυδρομικός Κωδικός	63200
Χώρα	ΕΛΛΑΔΑ
Κωδικός NUTS	EL527
Τηλέφωνο	2373350250
Ηλεκτρονικό Ταχυδρομείο (e-mail)	asterios@nea-propontida.gr
Αρμόδιος για πληροφορίες	ΑΣΤΕΡΙΟΣ ΠΑΠΑΣΤΕΡΓΙΟΥ
Γενική Διεύθυνση στο διαδίκτυο (URL)	www.nea-propontida.gr
Διεύθυνση του προφίλ αγοραστή στο διαδίκτυο (URL)	

Είδος Αναθέτουσας Αρχής

Η Αναθέτουσα Αρχή είναι Οργανισμός Τοπικής Αυτοδιοίκησης και ανήκει στην Γενική Κυβέρνηση.

Κύρια δραστηριότητα Α.Α.

Η κύρια δραστηριότητα της Αναθέτουσας Αρχής είναι οι Γενικές Δημόσιες Υπηρεσίες (Δημοτικές Υπηρεσίες).

Εφαρμοστέο εθνικό δίκαιο είναι το Ελληνικό.

Στοιχεία Επικοινωνίας

- Τα έγγραφα της σύμβασης είναι διαθέσιμα για ελεύθερη, πλήρη, άμεση & δωρεάν ηλεκτρονική πρόσβαση μέσω της Διαδικτυακής Πύλης (www.promitheus.gov.gr) του ΟΠΣ ΕΣΗΔΗΣ.
- Κάθε είδους επικοινωνία και ανταλλαγή πληροφοριών πραγματοποιείται μέσω του ΕΣΗΔΗΣ Προμήθειες και Υπηρεσίες (εφεξής ΕΣΗΔΗΣ), το οποίο είναι προσβάσιμο από τη Διαδικτυακή Πύλη (www.promitheus.gov.gr) του ΟΠΣ ΕΣΗΔΗΣ.

1.2 Στοιχεία Διαδικασίας-Χρηματοδότηση

Είδος διαδικασίας

Ο διαγωνισμός θα διεξαχθεί με την ανοικτή διαδικασία του άρθρου 27 του ν. 4412/16.

Χρηματοδότηση της σύμβασης

Φορέας χρηματοδότησης της παρούσας σύμβασης είναι το Υπουργείο Ψηφιακής Διακυβέρνησης. Η δαπάνη για την εν λόγω σύμβαση βαρύνει την με Κ.Α.: 02.69.7135.0000 σχετική πίστωση του τακτικού προϋπολογισμού του οικονομικού έτους 2025 & 2026 του Φορέα

Για την παρούσα διαδικασία έχει εκδοθεί η απόφαση με αρ. πρωτ. 69510/29-10-2024 (ΑΔΑΜ: 24REQ015673177, ΑΔΑ 9ΔΣ7ΩΚΤ-ΩΛΓ) για την ανάληψη υποχρέωσης/έγκριση δέσμευσης πίστωσης για το οικονομικό έτος και η υπ' αριθμ. 69521/2024 βεβαίωση του Προϊσταμένου της Οικονομικής Υπηρεσίας (ΑΔΑ: 67ΝΤΩΚΤ-55Ζ), επί της ανωτέρω απόφασης ανάληψης υποχρέωσης, για την ύπαρξη διαθέσιμου ποσού, τη συνδρομή των προϋποθέσεων της παρ 1α του άρθρου 4 του ΠΔ 80/2016 και τη δέσμευση πίστωσης στο οικείο Μητρώο Δεσμεύσεων της αντίστοιχης πίστωσης με α/α 617/2024 (ΑΔΑ: ΨΛΣΜΩΚΤ-Ξ7Ξ).

Η παρούσα σύμβαση χρηματοδοτείται από Πιστώσεις του Προγράμματος Δημοσίων Επενδύσεων (Συλλογική Απόφαση Ένταξης, αριθ. ενάριθ. έργου 2024ΣΕ26370093)

Η σύμβαση περιλαμβάνεται στο υπόεργο Νο 1 της Πράξης : «Ψηφιακός Μετασχηματισμός Δήμου Νέας Προποντίδας» η οποία έχει ενταχθεί στο Επιχειρησιακό Πρόγραμμα «ΨΗΦΙΑΚΟΣ ΜΕΤΑΣΧΗΜΑΤΙΣΜΟΣ ΤΩΝ ΟΤΑ» με βάση την Απόφαση Ένταξης με αρ. πρωτ. 2538 /24-10-2024 και έχει λάβει κωδικό MIS 6001047. Η παρούσα σύμβαση χρηματοδοτείται από την Ευρωπαϊκή Ένωση (ΕΤΠΑ) και από εθνικούς πόρους μέσω του ΠΔΕ.

1.3 Συνοπτική Περιγραφή φυσικού και οικονομικού αντικείμενου της σύμβασης

Αντικείμενο της σύμβασης είναι ο ψηφιακός μετασχηματισμός του Δήμου Νέας Προποντίδας με τον σχεδιασμό, την προμήθεια και την εγκατάσταση εφαρμογών και τεχνολογικών μέσων που θα βελτιώσουν τη διαχείριση και λειτουργικότητα του αστικού περιβάλλοντος του δήμου, παρέχοντας πιο αποδοτικές, καινοτόμες και υψηλής ποιότητας υπηρεσίες, προς όφελος των κατοίκων, των επισκεπτών και των επιχειρήσεων.

Η παρούσα σύμβαση αφορά στα κάτωθι:

ΤΜΗΜΑ 1 : «ΔΡΑΣΕΙΣ ΨΗΦΙΑΚΟΥ ΜΕΤΑΣΧΗΜΑΤΙΣΜΟΥ ΠΛΗΝ ΟΙΚΟΝΟΜΙΚΗΣ ΔΙΑΧΕΙΡΙΣΗΣ», εκτιμώμενης αξίας 694.307,00 € συμπεριλαμβανομένου ΦΠΑ 24%.

- Δράση 1: Έξυπνο Σύστημα Ελεγχόμενης Στάθμευσης (ΣΕΣ)
- Δράση 2: Έξυπνες διαβάσεις πεζών και φιλικές προς ΑΜΕΑ
- Δράση 3: Ψηφιακή Πλατφόρμα διαχείρισης ευπαθών ομάδων
- Δράση 4: Ολοκληρωμένη υποδομή προστασίας από κυβερνοεπιθέσεις (Network Firewall, Endpoint security κλπ) και παροχή συστήματος τηλε-εργασίας

Τα προς προμήθεια είδη κατατάσσονται στους ακόλουθους κωδικούς του Κοινού Λεξιλογίου δημοσίων συμβάσεων (CPV) : 48600000-4- Πακέτα λογισμικού βάσεων δεδομένων και λειτουργικών συστημάτων

Προσφορές υποβάλλονται για το σύνολο των υπό προμήθεια συστημάτων

Ο μέγιστος αριθμός ΤΜΗΜΑΤΩΝ που μπορεί να ανατεθεί σε έναν προσφέροντα ορίζεται σε ένα (1).

Προσφορές υποβάλλονται για το σύνολο των ζητούμενων συστημάτων/ εφαρμογών/ υπηρεσιών/ παραδοτέων λόγω των συνεκτικών σχέσεων των επιμέρους τμημάτων, του ενιαίου χαρακτήρα της

υπηρεσίας, της ανάγκης ομογενοποίησης των άμεσα συσχετισμένων παραδοτέων των επιμέρους τμημάτων/υπηρεσιών, καθώς και για την ομαλή υλοποίηση των δράσεων με τον καλύτερο συντονισμό όλων των προβλεπόμενων εργασιών στο ιδιαίτερα περιορισμένο χρονικό περιθώριο του έργου με βάση τους κανόνες του προγράμματος χρηματοδότησης. Επιπλέον, βελτιστοποιείται το συνολικό κόστος της υπεργολαβίας και είναι εφικτή η ολοκληρωμένη και σφαιρική αντίληψη των επιμέρους συνιστωσών του έργου, διευρύνοντας έτσι τις δυνατότητες για υψηλότερης ποιότητας παραγωγή αποτελέσματος σε όλα τα ζητούμενα παραδοτέα, με ενιαία ταυτότητα, ενώ μειώνεται και ο διοικητικός φόρτος της αναθέτουσας αρχής.

Στο αντικείμενο της σύμβασης περιλαμβάνονται εκτός από την προμήθεια και υπηρεσίες συντήρησης και υποστήριξης για την Περίοδο Εγγύησης Καλής Λειτουργίας η οποία ορίζεται κατ' ελάχιστον σε δύο(2) έτη από την ημερομηνία οριστικής παραλαβής της εφαρμογής.

Επιπλέον ο Ανάδοχος είναι υποχρεωμένος να εγκαταστήσει και να λειτουργήσει το προσφερόμενο Λογισμικό, σε Δημόσιο Ψηφιακό Κέντρο Δεδομένων το οποίο θα του υποδειχθεί από τον Δήμο. Για τον λόγο αυτό ο Ανάδοχος θα παραδώσει στο Δήμο τις απαιτήσεις των υποδομών για την ορθή λειτουργία της εφαρμογής. Μέχρι την υπόδειξη από το Δήμο, του Ψηφιακού Κέντρου Δεδομένων στο οποίο τελικά θα εγκατασταθεί και θα φιλοξενηθεί η εφαρμογή, ο ανάδοχος δεσμεύεται να φιλοξενήσει την εφαρμογή, σε εγκατάσταση ευθύνης του ή σε ειδικό κέντρο φιλοξενίας δεδομένων (host center) χωρίς επιπλέον κόστος για το Δήμο. Το μέγιστο χρονικό διάστημα φιλοξενίας από τον ανάδοχο θα είναι πέντε (5) έτη από την ημερομηνία παράδοσης της εφαρμογής. Σε αυτό το χρονικό διάστημα ο ανάδοχος υποχρεούται να κάνει μετάπτωση(migration) της εφαρμογής στο Ψηφιακό Κέντρο Δεδομένων που θα του υποδειχθεί.

Η εκτιμώμενη αξία της σύμβασης ανέρχεται στο ποσό των 559.925,00 € μη συμπεριλαμβανομένου ΦΠΑ 24 % (εκτιμώμενη αξία συμπεριλαμβανομένου ΦΠΑ: €694.307,00)

Η διάρκεια της σύμβασης ορίζεται ανά τμήμα σύμφωνα με όσα περιγράφονται στην τεχνική μελέτη.

Αναλυτική περιγραφή του φυσικού και οικονομικού αντικείμενου της σύμβασης δίδεται στο ΠΑΡΑΡΤΗΜΑ Ι της παρούσας διακήρυξης.

Η σύμβαση θα ανατεθεί με το κριτήριο της πλέον συμφέρουσας από οικονομική άποψη προσφοράς, βάσει της *βέλτιστης σχέσης ποιότητας – τιμής*.

1.4 Θεσμικό πλαίσιο

Η ανάθεση και εκτέλεση της σύμβασης διέπονται από την κείμενη νομοθεσία και τις κατ' εξουσιοδότηση αυτής εκδοθείσες κανονιστικές πράξεις, όπως ισχύουν, και ιδίως:

- του ν. 4412/2016 (Α' 147) "Δημόσιες Συμβάσεις Έργων, Προμηθειών και Υπηρεσιών (προσαρμογή στις Οδηγίες 2014/24/ ΕΕ και 2014/25/ΕΕ)"
- του ν. 4622/19 (Α' 133) «Επιτελικό Κράτος: οργάνωση, λειτουργία & διαφάνεια της Κυβέρνησης, των κυβερνητικών οργάνων & της κεντρικής δημόσιας διοίκησης» και ιδίως του άρθρου 37
- του ν. 4700/2020 (Α' 127) «Ενιαίο κείμενο Δικονομίας για το Ελεγκτικό Συνέδριο, ολοκληρωμένο νομοθετικό πλαίσιο για τον προσυμβατικό έλεγχο, τροποποιήσεις στον Κώδικα Νόμων για το Ελεγκτικό Συνέδριο, διατάξεις για την αποτελεσματική απονομή της δικαιοσύνης και άλλες διατάξεις» και ιδίως των άρθρων 324-337

- του ν. 4013/2011 (Α' 204) «Σύσταση ενιαίας Ανεξάρτητης Αρχής Δημοσίων Συμβάσεων και Κεντρικού Ηλεκτρονικού Μητρώου Δημοσίων Συμβάσεων...»,
- του άρθρου 4 του π.δ. 118/07 (Α' 150)
- του άρθρου 5 της απόφασης με αριθμ. 11389/1993 (Β' 185) του Υπουργού Εσωτερικών
- του ν. 3548/2007 (Α' 68) «Καταχώριση δημοσιεύσεων των φορέων του Δημοσίου στο νομαρχιακό και τοπικό Τύπο και άλλες διατάξεις»,
- του ν. 4601/2019 (Α' 44) «Εταιρικοί μετασχηματισμοί και εναρμόνιση του νομοθετικού πλαισίου με τις διατάξεις της Οδηγίας 2014/55/ΕΕ του Ευρωπαϊκού Κοινοβουλίου και του Συμβουλίου της 16ης Απριλίου 2014 για την έκδοση ηλεκτρονικών τιμολογίων στο πλαίσιο δημόσιων συμβάσεων και λοιπές διατάξεις»
- του ν. 3310/2005 (Α' 30) «Μέτρα για τη διασφάλιση της διαφάνειας και την αποτροπή καταστρατηγήσεων κατά τη διαδικασία σύναψης δημοσίων συμβάσεων», του π.δ/τος 82/1996 (Α' 66) «Ονομαστικοποίηση μετοχών Ελληνικών Ανωνύμων Εταιρειών που μετέχουν στις διαδικασίες ανάληψης έργων ή προμηθειών του Δημοσίου ή των νομικών προσώπων του ευρύτερου δημόσιου τομέα», της κοινής απόφασης των Υπουργών Ανάπτυξης και Επικρατείας με αρ. 20977/2007 (Β' 1673) σχετικά με τα «Δικαιολογητικά για την τήρηση των μητρώων του ν.3310/2005, όπως τροποποιήθηκε με το ν.3414/2005», καθώς και των υπουργικών αποφάσεων, οι οποίες εκδίδονται, κατ' εξουσιοδότηση του άρθρου 65 του ν. 4172/2013 (Α'167) για τον καθορισμό: α) των μη «συνεργάσιμων φορολογικά» κρατών και β) των κρατών με «προνομιακό φορολογικό καθεστώς».
- του ν. 4912/2022 «Ενιαία Αρχή Δημοσίων Συμβάσεων και άλλες διατάξεις του Υπουργείου Δικαιοσύνης»
- της υπ' αριθμ. 57654/22.05.2017 Απόφασης του Υπουργού Οικονομίας και Ανάπτυξης με θέμα : «Ρύθμιση ειδικότερων θεμάτων λειτουργίας και διαχείρισης του Κεντρικού Ηλεκτρονικού Μητρώου Δημοσίων Συμβάσεων (ΚΗΜΔΗΣ)» (Β' 1781)
- της υπ' αριθμ. 64233/08.06.2021 (Β'2453/ 09.06.2021) Κοινής Απόφασης των Υπουργών Ανάπτυξης και Επενδύσεων και Ψηφιακής Διακυβέρνησης με θέμα «Ρυθμίσεις τεχνικών ζητημάτων που αφορούν την ανάθεση των Δημοσίων Συμβάσεων Προμηθειών και Υπηρεσιών με χρήση των επιμέρους εργαλείων και διαδικασιών του Εθνικού Συστήματος Ηλεκτρονικών Δημοσίων Συμβάσεων (ΕΣΗΔΗΣ)»
- της αριθμ. Κ.Υ.Α. οικ. 60967 ΕΞ 2020 (Β' 2425/18.06.2020) «Ηλεκτρονική Τιμολόγηση στο πλαίσιο των Δημόσιων Συμβάσεων δυνάμει του ν. 4601/2019» (Α'44)
- της αριθμ. 63446/2021 Κ.Υ.Α. (Β' 2338/02.06.2020) «Καθορισμός Εθνικού Μορφότυπου ηλεκτρονικού τιμολογίου στο πλαίσιο των Δημοσίων Συμβάσεων».
- της αριθμ. Κ.Υ.Α. οικ. 14900/21 (Β' 466): «Έγκριση σχεδίου Δράσης για τις Πράσινες Δημόσιες Συμβάσεις» (ΑΔΑ: ΨΡΤΟ46ΜΤΛΡ-Χ92).
- του ν. 3419/2005 (Α' 297) «Γενικό Εμπορικό Μητρώο (Γ.Ε.ΜΗ.) και εκσυγχρονισμός της Επιμελητηριακής Νομοθεσίας»
- του ν. 4635/2019 (Α'167) « Επενδύω στην Ελλάδα και άλλες διατάξεις» και ιδίως των άρθρων 85 επ.
- του ν. 4270/2014 (Α' 143) «Αρχές δημοσιονομικής διαχείρισης και εποπτείας (ενσωμάτωση της Οδηγίας 2011/85/ΕΕ) – δημόσιο λογιστικό και άλλες διατάξεις»
- του π.δ. 80/2016 (Α' 145) «Ανάληψη υποχρεώσεων από τους Διατάκτες»

- της παρ. Ζ του Ν. 4152/2013 (Α' 107) «Προσαρμογή της ελληνικής νομοθεσίας στην Οδηγία 2011/7 της 16.2.2011 για την καταπολέμηση των καθυστερήσεων πληρωμών στις εμπορικές συναλλαγές»,
- του ν. 4314/2014 (Α' 265) «Α) Για τη διαχείριση, τον έλεγχο και την εφαρμογή αναπτυξιακών παρεμβάσεων για την προγραμματική περίοδο 2014–2020, Β) Ενσωμάτωση της Οδηγίας 2012/17 του Ευρωπαϊκού Κοινοβουλίου και του Συμβουλίου της 13ης Ιουνίου 2012 (ΕΕ L 156/16.6.2012) στο ελληνικό δίκαιο, τροποποίηση του ν. 3419/2005 (Α' 297) και άλλες διατάξεις»
- του ν. 4914/2022 (Α' 61) «Διαχείριση, έλεγχος και εφαρμογή αναπτυξιακών παρεμβάσεων για την Προγραμματική Περίοδο 2021-2027, σύσταση Ανώνυμης Εταιρείας «Εθνικό Μητρώο Νεοφυών Επιχειρήσεων ΑΕ» και άλλες διατάξεις»
- του ν. 4727/2020 (Α' 184) «Ψηφιακή Διακυβέρνηση (Ενσωμάτωση στην Ελληνική Νομοθεσία της Οδηγίας (ΕΕ) 2016/2102 και της Οδηγίας (ΕΕ) 2019/1024) – Ηλεκτρονικές Επικοινωνίες (Ενσωμάτωση στο Ελληνικό Δίκαιο της Οδηγίας (ΕΕ) 2018/1972 και άλλες διατάξεις»,
- του π.δ 28/2015 (Α' 34) «Κωδικοποίηση διατάξεων για την πρόσβαση σε δημόσια έγγραφα και στοιχεία»,
- του ν. 2859/2000 (Α' 248) «Κύρωση Κώδικα Φόρου Προστιθέμενης Αξίας»,
- του ν.2690/1999 (Α' 45) «Κύρωση του Κώδικα Διοικητικής Διαδικασίας και άλλες διατάξεις» και ιδίως των άρθρων 1,2, 7, 11 και 13 έως 15,
- του ν. 2121/1993 (Α' 25) «Πνευματική Ιδιοκτησία, Συγγενικά Δικαιώματα και Πολιτιστικά Θέματα»,
- του Κανονισμού (ΕΕ) 2022/576 του Συμβουλίου της 8ης Απριλίου 2022 για την τροποποίηση του κανονισμού (ΕΕ) αριθ. 833/2014 σχετικά με περιοριστικά μέτρα λόγω ενεργειών της Ρωσίας που αποσταθεροποιούν την κατάσταση στην Ουκρανία,
- του Ν.5104/2024 (Α/58) «Κώδικας Φορολογικής Διαδικασίας και άλλες διατάξεις», στο ΚΑΦΑΛΑΙΟ Γ' (ΚΑΝΟΝΕΣ ΓΙΑ ΤΗΝ ΗΛΕΚΤΡΟΝΙΚΗ ΤΙΜΟΛΟΓΗΣΗ) του οποίου και ειδικότερα με τα άρθρα 94 & 95 αυτού, επέρχονται τροποποιήσεις στα άρθρα 148 & 151 του ν. 4601/2019, αντίστοιχα.
- Η με αριθμ. 44756/13-06-2024 (Β' 3380) Κοινή Υπουργική Απόφαση «Ρυθμίσεις τεχνικών ζητημάτων που αφορούν την ανάθεση των Δημοσίων Συμβάσεων Προμηθειών και Υπηρεσιών με χρήση των επιμέρους εργαλείων και διαδικασιών του Εθνικού Συστήματος Ηλε-κτρονικών Δημοσίων Συμβάσεων (ΕΣΗΔΗΣ) – Τροποποίηση της υπ' αριθμ. 64233/8.6.2021 (Β' 2453) κοινής απόφασης των Υπουργών Ανάπτυξης και Επενδύσεων και Επικρατείας».
- του Κανονισμού (ΕΕ) 2016/679 του ΕΚ και του Συμβουλίου, της 27ης Απριλίου 2016, για την προστασία των φυσικών προσώπων έναντι της επεξεργασίας των δεδομένων προσωπικού χαρακτήρα και για την ελεύθερη κυκλοφορία των δεδομένων αυτών και την κατάργηση της οδηγίας 95/46/ΕΚ (Γενικός Κανονισμός για την Προστασία Δεδομένων) (Κείμενο που παρουσιάζει ενδιαφέρον για τον ΕΟΧ) ΟJ L 119,
- του ν. 4624/2019 (Α' 137) «Αρχή Προστασίας Δεδομένων Προσωπικού Χαρακτήρα, μέτρα εφαρμογής του Κανονισμού (ΕΕ) 2016/679 του Ευρωπαϊκού Κοινοβουλίου και του Συμβουλίου της 27ης Απριλίου 2016 για την προστασία των φυσικών προσώπων έναντι της επεξεργασίας δεδομένων προσωπικού χαρακτήρα και ενσωμάτωση στην εθνική νομοθεσία της Οδηγίας (ΕΕ) 2016/680 του Ευρωπαϊκού Κοινοβουλίου και του Συμβουλίου της 27ης Απριλίου 2016 και άλλες διατάξεις»,
- των σε εκτέλεση των ανωτέρω νόμων εκδοθεισών κανονιστικών πράξεων, των λοιπών διατάξεων που αναφέρονται ρητά ή απορρέουν από τα οριζόμενα στα συμβατικά τεύχη της παρούσας, καθώς και του συνόλου των διατάξεων του ασφαλιστικού, εργατικού, κοινωνικού, περιβαλλοντικού και φορολογικού

δικαίου που διέπει την ανάθεση και εκτέλεση της παρούσας σύμβασης, έστω και αν δεν αναφέρονται ρητά παραπάνω.

- Του Ν.5104/2024 (Α/58) «Κώδικας Φορολογικής Διαδικασίας και άλλες διατάξεις», στο ΚΕΦΑΛΑΙΟ Γ' (ΚΑΝΟΝΕΣ ΓΙΑ ΤΗΝ ΗΛΕΚΤΡΟΝΙΚΗ ΤΙΜΟΛΟΓΗΣΗ) του οποίου και ειδικότερα με τα άρθρα 94 & 95 αυτού, επέρχονται τροποποιήσεις στα άρθρα 148 & 151 του ν. 4601/2019, αντίστοιχα
- Την Μελέτη Ψηφιακού Μετασχηματισμού του Δήμου Νέας Προποντίδας
- Την υπ' αριθμ. 1236/2024 απόφαση της Δημοτικής Επιτροπής του Δήμου Νέας Προποντίδας περί έγκρισης της Μελέτης Ψηφιακού Μετασχηματισμού του Δήμου Νέας Προποντίδας
- Την με αρ. 2538 /24-10-2024 Απόφαση ένταξης της πράξης «Ψηφιακός Μετασχηματισμός του Δήμου Νέας Προποντίδας» στο Επιχειρησιακό Πρόγραμμα «Ψηφιακός Μετασχηματισμός»
- Τις πιστώσεις που έχουν εγγραφεί στον εγκεκριμένο προϋπολογισμό εξόδων του Δήμου Νέας Προποντίδας έτους 2024(Κ.Α: 69.7135.0000),
- Την υπ' αριθμ 1240/2024 απόφαση της Οικονομικής Επιτροπής του Δήμου Νέας Προποντίδας περί έγκρισης των Όρων Διακήρυξης.
- Την υπ' αριθ. 2298/7-10-2024 Απόφαση της ΕΥΔ Προγράμματος Ψηφιακός Μετασχηματισμός για την προέγκριση δημοπράτησης της σύμβασης

1.5 Προθεσμία παραλαβής προσφορών

Η καταληκτική ημερομηνία παραλαβής των προσφορών είναι η **31/12/2024**, ημέρα Δευτέρα και ώρα 23:59.

Η διαδικασία θα διενεργηθεί με χρήση του Εθνικού Συστήματος Ηλεκτρονικών Δημόσιων Συμβάσεων (ΕΣΗΔΗΣ) Προμήθειες και Υπηρεσίες του ΟΠΣ ΕΣΗΔΗΣ (Διαδικτυακή Πύλη www.promitheus.gov.gr)

1.6 Δημοσιότητα

A. Δημοσίευση στην Επίσημη Εφημερίδα της Ευρωπαϊκής Ένωσης

Προκήρυξη της παρούσας σύμβασης απεστάλη με ηλεκτρονικά μέσα για δημοσίευση στις 22/11/2024 στην Υπηρεσία Εκδόσεων της Ευρωπαϊκής Ένωσης και η καταληκτική ημερομηνία υποβολής προσφορών είναι αυτή που αναφέρεται στην παράγραφο 1.5, ήτοι τουλάχιστον τριάντα (30) ημέρες (υποβολή προσφορών με ηλεκτρονικά μέσα) από την αποστολή της προκήρυξης. Ο χρόνος υπολογίζεται από την επόμενη της ημερομηνίας αποστολής.

B. Δημοσίευση σε εθνικό επίπεδο

Η προκήρυξη και το πλήρες κείμενο της παρούσας Διακήρυξης καταχωρήθηκαν στο Κεντρικό Ηλεκτρονικό Μητρώο Δημοσίων Συμβάσεων (ΚΗΜΔΗΣ).

Τα έγγραφα της σύμβασης της παρούσας Διακήρυξης καταχωρήθηκαν στη σχετική ηλεκτρονική διαδικασία σύναψης δημόσιας σύμβασης στο ΕΣΗΔΗΣ, η οποία έλαβε Συστημικό Αύξοντα Αριθμό: 362845 [εφόσον είναι γνωστός], και αναρτήθηκαν στη Διαδικτυακή Πύλη (www.promitheus.gov.gr) του ΟΠΣ ΕΣΗΔΗΣ.

Περίληψη της παρούσας Διακήρυξης δημοσιεύεται και στον Ελληνικό Τύπο, σύμφωνα με το άρθρο 66 του Ν. 4412/2016 :

Περίληψη της παρούσας Διακήρυξης όπως προβλέπεται στην περίπτωση (ιστ) της παραγράφου 3 του άρθρου 76 του Ν.4727/2020, αναρτήθηκε στο διαδίκτυο, στον ιστότοπο <http://et.diavgeia.gov.gr/> (ΠΡΟΓΡΑΜΜΑ ΔΙΑΥΓΕΙΑ).

Η Διακήρυξη θα αναρτηθεί στο διαδίκτυο, στην ιστοσελίδα της αναθέτουσας αρχής, στη διεύθυνση (URL): www.nea-propontida.gr

Γ. Έξοδα δημοσιεύσεων

Η δαπάνη των δημοσιεύσεων στον Ελληνικό Τύπο βαρύνει τον ανάδοχο..

1.7 Αρχές εφαρμοζόμενες στη διαδικασία σύναψης

Οι οικονομικοί φορείς δεσμεύονται ότι:

α) τηρούν και θα εξακολουθήσουν να τηρούν κατά την εκτέλεση της σύμβασης, εφόσον επιλεγούν, τις υποχρεώσεις τους που απορρέουν από τις διατάξεις της περιβαλλοντικής, κοινωνικοασφαλιστικής και εργατικής νομοθεσίας, που έχουν θεσπιστεί με το δίκαιο της Ένωσης, το εθνικό δίκαιο, συλλογικές συμβάσεις ή διεθνείς διατάξεις περιβαλλοντικού, κοινωνικού και εργατικού δικαίου, οι οποίες απαριθμούνται στο Παράρτημα Χ του Προσαρτήματος Α του ν. 4412/2016. Η τήρηση των εν λόγω υποχρεώσεων ελέγχεται και βεβαιώνεται από τα όργανα που επιβλέπουν την εκτέλεση των δημοσίων συμβάσεων και τις αρμόδιες δημόσιες αρχές και υπηρεσίες που ενεργούν εντός των ορίων της ευθύνης και της αρμοδιότητάς τους,

β) δεν θα ενεργήσουν αθέμιτα, παράνομα ή καταχρηστικά καθ' όλη τη διάρκεια της διαδικασίας ανάθεσης, αλλά και κατά το στάδιο εκτέλεσης της σύμβασης, εφόσον επιλεγούν,

γ) λαμβάνουν τα κατάλληλα μέτρα για να διαφυλάξουν την εμπιστευτικότητα των πληροφοριών που έχουν χαρακτηριστεί ως τέτοιες.

2. ΓΕΝΙΚΟΙ ΚΑΙ ΕΙΔΙΚΟΙ ΟΡΟΙ ΣΥΜΜΕΤΟΧΗΣ

2.1 Γενικές Πληροφορίες

2.1.1 Έγγραφα της σύμβασης

Τα έγγραφα της παρούσας διαδικασίας σύναψης, είναι τα ακόλουθα:

1. η με αρ. 716736-2024 Προκήρυξη της Σύμβασης (ΑΔΑΜ 24PROC015833604), όπως αυτή έχει δημοσιευτεί στην Επίσημη Εφημερίδα της Ευρωπαϊκής Ένωσης
2. το Ευρωπαϊκό Ενιαίο Έγγραφο Σύμβασης [ΕΕΕΣ]
3. η παρούσα διακήρυξη και τα παραρτήματά της
4. οι συμπληρωματικές πληροφορίες που τυχόν παρέχονται στο πλαίσιο της διαδικασίας, ιδίως σχετικά με τις προδιαγραφές και τα σχετικά δικαιολογητικά
5. Η τεχνική μελέτη

2.1.2 Επικοινωνία - Πρόσβαση στα έγγραφα της Σύμβασης

Όλες οι επικοινωνίες σε σχέση με τα βασικά στοιχεία της διαδικασίας σύναψης της σύμβασης, καθώς και όλες οι ανταλλαγές πληροφοριών, ιδίως η ηλεκτρονική υποβολή, εκτελούνται με τη χρήση της πλατφόρμας του Εθνικού Συστήματος Ηλεκτρονικών Δημοσίων Συμβάσεων (ΕΣΗΔΗΣ), η οποία είναι προσβάσιμη μέσω της Διαδικτυακής Πύλης (www.promitheus.gov.gr).

2.1.3 Παροχή Διευκρινίσεων

Τα σχετικά αιτήματα παροχής διευκρινίσεων υποβάλλονται ηλεκτρονικά, το αργότερο δέκα (10) ημέρες πριν την καταληκτική ημερομηνία υποβολής προσφορών και απαντώνται αντίστοιχα, στο πλαίσιο της παρούσας, στη σχετική ηλεκτρονική διαδικασία σύναψης δημόσιας σύμβασης στην πλατφόρμα του ΕΣΗΔΗΣ, η οποία είναι προσβάσιμη μέσω της Διαδικτυακής Πύλης (www.promitheus.gov.gr). Αιτήματα παροχής συμπληρωματικών πληροφοριών – διευκρινίσεων υποβάλλονται από εγγεγραμμένους στο σύστημα οικονομικούς φορείς, δηλαδή από εκείνους που διαθέτουν σχετικά διαπιστευτήρια που τους έχουν χορηγηθεί (όνομα χρήστη και κωδικό πρόσβασης) και απαραίτητα το ηλεκτρονικό αρχείο με το κείμενο των ερωτημάτων είναι ηλεκτρονικά υπογεγραμμένο. Αιτήματα παροχής διευκρινίσεων που είτε υποβάλλονται με άλλο τρόπο είτε το ηλεκτρονικό αρχείο που τα συνοδεύει δεν είναι ηλεκτρονικά υπογεγραμμένο, δεν εξετάζονται.

Η αναθέτουσα αρχή παρατείνει την προθεσμία παραλαβής των προσφορών, ούτως ώστε όλοι οι ενδιαφερόμενοι οικονομικοί φορείς να μπορούν να λάβουν γνώση όλων των αναγκαίων πληροφοριών για την κατάρτιση των προσφορών στις ακόλουθες περιπτώσεις:

α) όταν, για οποιονδήποτε λόγο, πρόσθετες πληροφορίες, αν και ζητήθηκαν από τον οικονομικό φορέα έγκαιρα, δεν έχουν παρασχεθεί το αργότερο έξι (6) ημέρες πριν από την προθεσμία που ορίζεται για την παραλαβή των προσφορών,

β) όταν τα έγγραφα της σύμβασης υφίστανται σημαντικές αλλαγές

Η διάρκεια της παράτασης θα είναι ανάλογη με τη σπουδαιότητα των πληροφοριών ή των αλλαγών.

Όταν οι πρόσθετες πληροφορίες δεν έχουν ζητηθεί έγκαιρα ή δεν έχουν σημασία για την προετοιμασία κατάλληλων προσφορών, η παράταση της προθεσμίας εναπόκειται στη διακριτική ευχέρεια της αναθέτουσας αρχής.

Τροποποίηση των όρων της διαγωνιστικής διαδικασίας (πχ αλλαγή/μετάθεση της καταληκτικής ημερομηνίας υποβολής προσφορών καθώς και σημαντικές αλλαγές των εγγράφων της σύμβασης, σύμφωνα με την προηγούμενη παράγραφο) δημοσιεύεται στην ΕΕΕΕ (με το τυποποιημένο έντυπο «Διορθωτικό») και στο ΚΗΜΔΗΣ.

2.1.4 Γλώσσα

Τα έγγραφα της σύμβασης έχουν συνταχθεί στην ελληνική γλώσσα.

Τυχόν προδικαστικές προσφυγές υποβάλλονται στην ελληνική γλώσσα.

Οι προσφορές, τα στοιχεία που περιλαμβάνονται σε αυτές, καθώς και τα αποδεικτικά έγγραφα σχετικά με τη μη ύπαρξη λόγου αποκλεισμού και την πλήρωση των κριτηρίων ποιοτικής επιλογής συντάσσονται στην ελληνική γλώσσα ή συνοδεύονται από επίσημη μετάφρασή τους στην ελληνική γλώσσα.

Τα αλλοδαπά δημόσια και ιδιωτικά έγγραφα συνοδεύονται από μετάφρασή τους στην ελληνική γλώσσα επικυρωμένη, είτε από πρόσωπο αρμόδιο κατά τις κείμενες διατάξεις της εθνικής νομοθεσίας είτε από πρόσωπο κατά νόμο αρμόδιο της χώρας στην οποία έχει συνταχθεί το έγγραφο.

Ενημερωτικά και τεχνικά φυλλάδια και άλλα έντυπα -εταιρικά ή μη- με ειδικό τεχνικό περιεχόμενο μπορούν να υποβάλλονται στην Αγγλική γλώσσα, χωρίς να συνοδεύονται από μετάφραση στην ελληνική.

Κάθε μορφής επικοινωνία με την αναθέτουσα αρχή, καθώς και μεταξύ αυτής και του αναδόχου, θα γίνονται υποχρεωτικά στην ελληνική γλώσσα.

2.1.5 Εγγυήσεις

Οι εγγυητικές επιστολές των παραγράφων 2.2.2 και 4.1. εκδίδονται από πιστωτικά ιδρύματα ή χρηματοδοτικά ιδρύματα ή ασφαλιστικές επιχειρήσεις κατά την έννοια των περιπτώσεων β' και γ' της παρ. 1 του άρθρου 14 του ν. 4364/ 2016 (Α'13), που λειτουργούν νόμιμα στα κράτη - μέλη της Ένωσης ή του Ευρωπαϊκού Οικονομικού Χώρου ή στα κράτη-μέλη της ΣΔΣ και έχουν, σύμφωνα με τις ισχύουσες διατάξεις, το δικαίωμα αυτό. Μπορούν, επίσης, να εκδίδονται από το Τ.Μ.Ε.Δ.Ε. ή να παρέχονται με γραμμάτιο του Ταμείου Παρακαταθηκών και Δανείων με παρακατάθεση σε αυτό του αντίστοιχου χρηματικού ποσού. Αν συσταθεί παρακαταθήκη με γραμμάτιο παρακατάθεσης χρεογράφων στο Ταμείο Παρακαταθηκών και Δανείων, τα τοκομερίδια ή μερίσματα που λήγουν κατά τη διάρκεια της εγγύησης επιστρέφονται μετά τη λήξη τους στον υπέρ ου η εγγύηση οικονομικό φορέα.

Οι εγγυητικές επιστολές εκδίδονται κατ' επιλογή των οικονομικών φορέων από έναν ή περισσότερους εκδότες της παραπάνω παραγράφου.

Οι εγγυήσεις αυτές περιλαμβάνουν κατ' ελάχιστον τα ακόλουθα στοιχεία: α) την ημερομηνία έκδοσης, β) τον εκδότη, γ) την αναθέτουσα αρχή προς την οποία απευθύνονται, δ) τον αριθμό της εγγύησης, ε) το ποσό που καλύπτει η εγγύηση, στ) την πλήρη επωνυμία, τον Α.Φ.Μ. και τη διεύθυνση του οικονομικού φορέα υπέρ του οποίου εκδίδεται η εγγύηση (στην περίπτωση ένωσης αναγράφονται όλα τα παραπάνω για κάθε μέλος της ένωσης), ζ) τους όρους ότι: αα) η εγγύηση παρέχεται ανέκκλητα και ανεπιφύλακτα, ο δε εκδότης παραιτείται του δικαιώματος της διαιρέσεως και της διζήσεως, και ββ) ότι σε περίπτωση κατάρπτωσης αυτής,

το ποσό της κατάπτωσης υπόκειται στο εκάστοτε ισχύον τέλος χαρτοσήμου, η) τα στοιχεία της σχετικής διακήρυξης και την καταληκτική ημερομηνία υποβολής προσφορών, θ) την ημερομηνία λήξης ή τον χρόνο ισχύος της εγγύησης, ι) την ανάληψη υποχρέωσης από τον εκδότη της εγγύησης να καταβάλει το ποσό της εγγύησης ολικά ή μερικά εντός πέντε (5) ημερών μετά από απλή έγγραφη ειδοποίηση εκείνου προς τον οποίο απευθύνεται και ια) στην περίπτωση των εγγυήσεων καλής εκτέλεσης και προκαταβολής, τον αριθμό και τον τίτλο της σχετικής σύμβασης.

Η περ. α' του προηγούμενου εδαφίου ζ' δεν εφαρμόζεται για τις εγγυήσεις που παρέχονται με γραμμάτιο του Ταμείου Παρακαταθηκών και Δανείων.

Οι εγγυητικές επιστολές συντάσσονται σύμφωνα με τα υποδείγματα του Παραρτήματος της παρούσας.

Επισημαίνεται ότι εγγυήσεις που εκδίδονται από το Τ.Μ.Ε.Δ.Ε και το Ταμείο Παρακαταθηκών και Δανείων δεν συμμορφώνονται με τα υποδείγματα των εγγυητικών επιστολών της παρούσας αλλά εκδίδονται σύμφωνα με τις οικείες διατάξεις που διέπουν τους εν λόγω φορείς.

Η αναθέτουσα αρχή επικοινωνεί με τους εκδότες των εγγυητικών επιστολών προκειμένου να διαπιστώσει την εγκυρότητά τους.

2.1.6 Προστασία Προσωπικών Δεδομένων

Η αναθέτουσα αρχή ενημερώνει το φυσικό πρόσωπο που υπογράφει την προσφορά ως Προσφέρων ή ως Νόμιμος Εκπρόσωπος Προσφέροντος, ότι η ίδια ή και τρίτοι, κατ' εντολή και για λογαριασμό της, θα επεξεργάζονται προσωπικά δεδομένα που περιέχονται στους φακέλους της προσφοράς και τα αποδεικτικά μέσα τα οποία υποβάλλονται σε αυτήν, στο πλαίσιο του παρόντος Διαγωνισμού, για το σκοπό της αξιολόγησης των προσφορών και της ενημέρωσης άλλων συμμετεχόντων σε αυτόν, λαμβάνοντας κάθε εύλογο μέτρο για τη διασφάλιση του απόρρητου και της ασφάλειας της επεξεργασίας των δεδομένων και της προστασίας τους από κάθε μορφής αθέμιτη επεξεργασία, σύμφωνα με τις διατάξεις της κείμενης νομοθεσίας περί προστασίας προσωπικών δεδομένων, κατά τα αναλυτικώς αναφερόμενα στην αναλυτική ενημέρωση που επισυνάπτεται στην παρούσα.

2.2 Δικαίωμα Συμμετοχής - Κριτήρια Ποιοτικής Επιλογής

2.2.1 Δικαίωμα συμμετοχής

1. Δικαίωμα συμμετοχής στη διαδικασία σύναψης της παρούσας σύμβασης έχουν φυσικά ή νομικά πρόσωπα και, σε περίπτωση ενώσεων οικονομικών φορέων, τα μέλη αυτών, που είναι εγκατεστημένα σε:

α) κράτος-μέλος της Ένωσης,

β) κράτος-μέλος του Ευρωπαϊκού Οικονομικού Χώρου (Ε.Ο.Χ.),

γ) τρίτες χώρες που έχουν υπογράψει και κυρώσει τη ΣΔΣ, στο βαθμό που η υπό ανάθεση δημόσια σύμβαση καλύπτεται από τα Παραρτήματα 1, 2, 4, 5, 6 και 7 και τις γενικές σημειώσεις του σχετικού με την Ένωση Προσαρτήματος Ι της ως άνω Συμφωνίας, καθώς και

δ) σε τρίτες χώρες που δεν εμπίπτουν στην περίπτωση γ' της παρούσας παραγράφου και έχουν συνάψει διμερείς ή πολυμερείς συμφωνίες με την Ένωση σε θέματα διαδικασιών ανάθεσης δημοσίων συμβάσεων.

Στο βαθμό που καλύπτονται από τα Παραρτήματα 1, 2, 4 και 5, 6 και 7 και τις γενικές σημειώσεις του σχετικού με την Ένωση Προσαρτήματος Ι της ΣΔΣ, καθώς και τις λοιπές διεθνείς συμφωνίες από τις οποίες δεσμεύεται η Ένωση, οι αναθέτουσες αρχές επιφυλάσσουν για τα έργα, τα αγαθά, τις υπηρεσίες και τους

οικονομικούς φορείς των χωρών που έχουν υπογράψει τις εν λόγω συμφωνίες μεταχείριση εξίσου ευνοϊκή με αυτήν που επιφυλάσσουν για τα έργα, τα αγαθά, τις υπηρεσίες και τους οικονομικούς φορείς της Ένωσης

2. Οικονομικός φορέας συμμετέχει είτε μεμονωμένα είτε ως μέλος ένωσης. Οι ενώσεις οικονομικών φορέων, συμπεριλαμβανομένων και των προσωρινών συμπράξεων, δεν απαιτείται να περιβληθούν συγκεκριμένη νομική μορφή για την υποβολή προσφοράς. Η αναθέτουσα αρχή μπορεί να απαιτήσει από τις ενώσεις οικονομικών φορέων να περιβληθούν συγκεκριμένη νομική μορφή, εφόσον τους ανατεθεί η σύμβαση.

Στις περιπτώσεις υποβολής προσφοράς από ένωση οικονομικών φορέων, όλα τα μέλη της ευθύνονται έναντι της αναθέτουσας αρχής αλληλέγγυα και εις ολόκληρον.

2.2.2 Εγγύηση συμμετοχής

2.2.2.1. Για την έγκυρη συμμετοχή στη διαδικασία σύναψης της παρούσας σύμβασης, κατατίθεται από τους συμμετέχοντες οικονομικούς φορείς (προσφέροντες), εγγυητική επιστολή συμμετοχής, σύμφωνα με το υπόδειγμα του Παραρτήματος IV, ποσού: €11.198,50.

Στην περίπτωση ένωσης οικονομικών φορέων, η εγγύηση συμμετοχής περιλαμβάνει και τον όρο ότι η εγγύηση καλύπτει τις υποχρεώσεις όλων των οικονομικών φορέων που συμμετέχουν στην ένωση.

Η εγγύηση συμμετοχής πρέπει να ισχύει τουλάχιστον για τριάντα (30) ημέρες μετά τη λήξη του χρόνου ισχύος της προσφοράς του άρθρου 2.4.5 της παρούσας, άλλως η προσφορά απορρίπτεται. Η αναθέτουσα αρχή μπορεί, πριν από τη λήξη της προσφοράς, να ζητά από τους προσφέροντες να παρατείνουν, πριν τη λήξη τους, τη διάρκεια ισχύος της προσφοράς και της εγγύησης συμμετοχής.

Οι πρωτότυπες εγγυήσεις συμμετοχής, πλην των εγγυήσεων που εκδίδονται ηλεκτρονικά, προσκομίζονται, σε κλειστό φάκελο με ευθύνη του οικονομικού φορέα, το αργότερο πριν την ημερομηνία και ώρα αποσφράγισης των προσφορών που ορίζεται στην παρ. 3.1 της παρούσας, άλλως η προσφορά απορρίπτεται ως απαράδεκτη, μετά από γνώμη της Επιτροπής Διαγωνισμού.

2.2.2.2. Η εγγύηση συμμετοχής επιστρέφεται στον ανάδοχο με την προσκόμιση της εγγύησης καλής εκτέλεσης.

Η εγγύηση συμμετοχής επιστρέφεται στους λοιπούς προσφέροντες, σύμφωνα με τα ειδικότερα οριζόμενα στην παρ. 3 του άρθρου 72 του ν. 4412/2016.

2.2.2.3. Η εγγύηση συμμετοχής καταπίπτει εάν ο προσφέρων: α) αποσύρει την προσφορά του κατά τη διάρκεια ισχύος αυτής, β) παρέχει, εν γνώσει του, ψευδή στοιχεία ή πληροφορίες που αναφέρονται στις παραγράφους 2.2.3 έως 2.2.8, γ) δεν προσκομίζει εγκαίρως τα προβλεπόμενα από την παρούσα δικαιολογητικά (παραγράφοι 2.2.9 και 3.2), δ) δεν προσέλθει εγκαίρως για υπογραφή του συμφωνητικού, ε) υποβάλει μη κατάλληλη προσφορά, με την έννοια της περ. 46 της παρ. 1 του άρθρου 2 του ν. 4412/2016, στ) δεν ανταποκριθεί στη σχετική πρόσκληση της αναθέτουσας αρχής να εξηγήσει την τιμή ή το κόστος της προσφοράς του εντός της τεθείσας προθεσμίας και η προσφορά του απορριφθεί, ζ) στις περιπτώσεις των παρ. 3, 4 και 5 του άρθρου 103 του ν. 4412/2016, περί πρόσκλησης για υποβολή δικαιολογητικών από τον προσωρινό ανάδοχο, αν, κατά τον έλεγχο των παραπάνω δικαιολογητικών, σύμφωνα με τις παραγράφους 3.2 και 3.4 της παρούσας, διαπιστωθεί ότι τα στοιχεία που δηλώθηκαν στο ΕΕΕΣ είναι εκ προθέσεως απατηλά, ή ότι έχουν υποβληθεί πλαστά αποδεικτικά στοιχεία, ή αν, από τα παραπάνω δικαιολογητικά που προσκομίσθηκαν νομίμως και εμπροθέσμως, δεν αποδεικνύεται η μη συνδρομή των λόγων αποκλεισμού της παραγράφου 2.2.3 ή η πλήρωση μιας ή περισσότερων από τις απαιτήσεις των κριτηρίων ποιοτικής επιλογής.

2.2.3 Λόγοι αποκλεισμού

Αποκλείεται από τη συμμετοχή στην παρούσα διαδικασία σύναψης σύμβασης (διαγωνισμό) οικονομικός φορέας, εφόσον συντρέχει στο πρόσωπό του (εάν πρόκειται για μεμονωμένο φυσικό ή νομικό πρόσωπο) ή σε ένα από τα μέλη του (εάν πρόκειται για ένωση οικονομικών φορέων) ένας ή περισσότεροι από τους ακόλουθους λόγους:

2.2.3.1. Όταν υπάρχει σε βάρος του αμετάκλητη καταδικαστική απόφαση για ένα από τα ακόλουθα εγκλήματα:

α) συμμετοχή σε εγκληματική οργάνωση, όπως αυτή ορίζεται στο άρθρο 2 της απόφασης-πλαίσιο 2008/841/ΔΕΥ του Συμβουλίου της 24ης Οκτωβρίου 2008, για την καταπολέμηση του οργανωμένου εγκλήματος (ΕΕ L 300 της 11.11.2008 σ.42), και τα εγκλήματα του άρθρου 187 του Ποινικού Κώδικα (εγκληματική οργάνωση),

β) ενεργητική δωροδοκία, όπως ορίζεται στο άρθρο 3 της σύμβασης περί της καταπολέμησης της δωροδοκίας στην οποία ενέχονται υπάλληλοι των Ευρωπαϊκών Κοινοτήτων ή των κρατών-μελών της Ένωσης (ΕΕ C 195 της 25.6.1997, σ. 1) και στην παρ. 1 του άρθρου 2 της απόφασης-πλαίσιο 2003/568/ΔΕΥ του Συμβουλίου της 22ας Ιουλίου 2003, για την καταπολέμηση της δωροδοκίας στον ιδιωτικό τομέα (ΕΕ L 192 της 31.7.2003, σ. 54), καθώς και όπως ορίζεται στο εθνικό δίκαιο του οικονομικού φορέα, και τα εγκλήματα των άρθρων 159Α (δωροδοκία πολιτικών προσώπων), 236 (δωροδοκία υπαλλήλου), 237 παρ. 2-4 (δωροδοκία δικαστικών λειτουργιών), 237Α παρ. 2 (εμπορία επιρροής – μεσάζοντες), 396 παρ. 2 (δωροδοκία στον ιδιωτικό τομέα) του Ποινικού Κώδικα,

γ) απάτη εις βάρος των οικονομικών συμφερόντων της Ένωσης, κατά την έννοια των άρθρων 3 και 4 της Οδηγίας (ΕΕ) 2017/1371 του Ευρωπαϊκού Κοινοβουλίου και του Συμβουλίου της 5^{ης} Ιουλίου 2017 σχετικά με την καταπολέμηση, μέσω του ποινικού δικαίου, της απάτης εις βάρος των οικονομικών συμφερόντων της Ένωσης (L 198/28.07.2017) και τα εγκλήματα των άρθρων 159Α (δωροδοκία πολιτικών προσώπων), 216 (πλαστογραφία), 236 (δωροδοκία υπαλλήλου), 237 παρ. 2-4 (δωροδοκία δικαστικών λειτουργιών), 242 (ψευδής βεβαίωση, νόθευση κ.λπ.) 374 (διακεκριμένη κλοπή), 375 (υπεξαίρεση), 386 (απάτη), 386Α (απάτη με υπολογιστή), 386Β (απάτη σχετική με τις επιχορηγήσεις), 390 (απιστία) του Ποινικού Κώδικα και των άρθρων 155 επ. του Εθνικού Τελωνειακού Κώδικα (ν. 2960/2001, Α' 265), όταν αυτά στρέφονται κατά των οικονομικών συμφερόντων της Ευρωπαϊκής Ένωσης ή συνδέονται με την προσβολή αυτών των συμφερόντων, καθώς και τα εγκλήματα των άρθρων 23 (διασυννοριακή απάτη σχετικά με τον ΦΠΑ) και 24 (επικουρικές διατάξεις για την ποινική προστασία των οικονομικών συμφερόντων της Ευρωπαϊκής Ένωσης) του ν. 4689/2020 (Α' 103),

δ) τρομοκρατικά εγκλήματα ή εγκλήματα συνδεόμενα με τρομοκρατικές δραστηριότητες, όπως ορίζονται, αντιστοίχως, στα άρθρα 3-4 και 5-12 της Οδηγίας (ΕΕ) 2017/541 του Ευρωπαϊκού Κοινοβουλίου και του Συμβουλίου της 15^{ης} Μαρτίου 2017 για την καταπολέμηση της τρομοκρατίας και την αντικατάσταση της απόφασης-πλαισίου 2002/475/ΔΕΥ του Συμβουλίου και για την τροποποίηση της απόφασης 2005/671/ΔΕΥ του Συμβουλίου (ΕΕ L 88/31.03.2017) ή ηθική αυτουργία ή συνέργεια ή απόπειρα διάπραξης εγκλήματος, όπως ορίζονται στο άρθρο 14 αυτής, και τα εγκλήματα των άρθρων 187Α και 187Β του Ποινικού Κώδικα, καθώς και τα εγκλήματα των άρθρων 32-35 του ν. 4689/2020 (Α' 103),

ε) νομιμοποίηση εσόδων από παράνομες δραστηριότητες ή χρηματοδότηση της τρομοκρατίας, όπως αυτές ορίζονται στο άρθρο 1 της Οδηγίας (ΕΕ) 2015/849 του Ευρωπαϊκού Κοινοβουλίου και του Συμβουλίου της 20ης Μαΐου 2015, σχετικά με την πρόληψη της χρησιμοποίησης του χρηματοπιστωτικού συστήματος για τη νομιμοποίηση εσόδων από παράνομες δραστηριότητες ή για τη χρηματοδότηση της τρομοκρατίας, την τροποποίηση του κανονισμού (ΕΕ) αριθμ. 648/2012 του Ευρωπαϊκού Κοινοβουλίου και του Συμβουλίου, και την κατάργηση της οδηγίας 2005/60/ΕΚ του Ευρωπαϊκού Κοινοβουλίου και του Συμβουλίου και της οδηγίας

2006/70/ΕΚ της Επιτροπής (ΕΕ L 141/05.06.2015) και τα εγκλήματα των άρθρων 2 και 39 του ν. 4557/2018 (Α' 139),

στ) παιδική εργασία και άλλες μορφές εμπορίας ανθρώπων, όπως ορίζονται στο άρθρο 2 της Οδηγίας 2011/36/ΕΕ του Ευρωπαϊκού Κοινοβουλίου και του Συμβουλίου της 5ης Απριλίου 2011, για την πρόληψη και την καταπολέμηση της εμπορίας ανθρώπων και για την προστασία των θυμάτων της, καθώς και για την αντικατάσταση της απόφασης-πλαίσιο 2002/629/ΔΕΥ του Συμβουλίου (ΕΕ L 101 της 15.4.2011, σ. 1), και τα εγκλήματα του άρθρου 323Α του Ποινικού Κώδικα (εμπορία ανθρώπων).

Ο οικονομικός φορέας αποκλείεται, επίσης, όταν το πρόσωπο εις βάρος του οποίου εκδόθηκε αμετάκλητη καταδικαστική απόφαση είναι μέλος του διοικητικού, διευθυντικού ή εποπτικού οργάνου του ή έχει εξουσία εκπροσώπησης, λήψης αποφάσεων ή ελέγχου σε αυτό. Η υποχρέωση του προηγούμενου εδαφίου αφορά:

- στις περιπτώσεις εταιρειών περιορισμένης ευθύνης (Ε.Π.Ε.), ιδιωτικών κεφαλαιουχικών εταιρειών (Ι.Κ.Ε.) και προσωπικών εταιρειών (Ο.Ε. και Ε.Ε.) τους διαχειριστές.
- στις περιπτώσεις ανωνύμων εταιρειών (Α.Ε.), τον διευθύνοντα Σύμβουλο, τα μέλη του Διοικητικού Συμβουλίου, καθώς και τα πρόσωπα στα οποία με απόφαση του Διοικητικού Συμβουλίου έχει ανατεθεί το σύνολο της διαχείρισης και εκπροσώπησης της εταιρείας.
- στις περιπτώσεις Συνεταιρισμών, τα μέλη του Διοικητικού Συμβουλίου.
- σε όλες τις υπόλοιπες περιπτώσεις νομικών προσώπων, τον κατά περίπτωση νόμιμο εκπρόσωπο.

Εάν στις ως άνω περιπτώσεις (α) έως (στ) η κατά τα ανωτέρω, περίοδος αποκλεισμού δεν έχει καθοριστεί με αμετάκλητη απόφαση, αυτή ανέρχεται σε πέντε (5) έτη από την ημερομηνία της καταδίκης με αμετάκλητη απόφαση.

2.2.3.2. Στις ακόλουθες περιπτώσεις:

α) όταν ο οικονομικός φορέας έχει αθετήσει τις υποχρεώσεις του όσον αφορά στην καταβολή φόρων ή εισφορών κοινωνικής ασφάλισης και αυτό έχει διαπιστωθεί από δικαστική ή διοικητική απόφαση με τελεσίδικη και δεσμευτική ισχύ, σύμφωνα με διατάξεις της χώρας όπου είναι εγκατεστημένος ή την εθνική νομοθεσία ή

β) όταν η αναθέτουσα αρχή μπορεί να αποδείξει με τα κατάλληλα μέσα ότι ο οικονομικός φορέας έχει αθετήσει τις υποχρεώσεις του όσον αφορά την καταβολή φόρων ή εισφορών κοινωνικής ασφάλισης.

Αν ο οικονομικός φορέας είναι Έλληνας πολίτης ή έχει την εγκατάστασή του στην Ελλάδα, οι υποχρεώσεις του που αφορούν στις εισφορές κοινωνικής ασφάλισης καλύπτουν τόσο την κύρια όσο και την επικουρική ασφάλιση.

Οι υποχρεώσεις των περ. α' και β' της παρ. 2.2.3.2 θεωρείται ότι δεν έχουν αθετηθεί εφόσον δεν έχουν καταστεί ληξιπρόθεσμες ή εφόσον αυτές έχουν υπαχθεί σε δεσμευτικό διακανονισμό που τηρείται.

Δεν αποκλείεται ο οικονομικός φορέας, όταν έχει εκπληρώσει τις υποχρεώσεις του είτε καταβάλλοντας τους φόρους ή τις εισφορές κοινωνικής ασφάλισης που οφείλει, συμπεριλαμβανομένων, κατά περίπτωση, των δεδουλευμένων τόκων ή των προστίμων είτε υπαγόμενος σε δεσμευτικό διακανονισμό για την καταβολή τους στο μέτρο που τηρεί τους όρους του δεσμευτικού κανονισμού.

2.2.3.3. ΚΕΝΟ. ΠΑΡΑΜΕΝΕΙ ΓΙΑ ΛΟΓΟΥΣ ΑΡΙΘΜΙΣΗΣ

2.2.3.4. Αποκλείεται από τη συμμετοχή στη διαδικασία σύναψης της παρούσας σύμβασης, οικονομικός φορέας σε οποιαδήποτε από τις ακόλουθες καταστάσεις:

(α) εάν έχει αθετήσει τις υποχρεώσεις που προβλέπονται στην παρ. 2 του άρθρου 18 του ν. 4412/2016, περί αρχών που εφαρμόζονται στις διαδικασίες σύναψης δημοσίων συμβάσεων,

(β) εάν τελεί υπό πτώχευση ή έχει υπαχθεί σε διαδικασία ειδικής εκκαθάρισης ή τελεί υπό αναγκαστική διαχείριση από εκκαθαριστή ή από το δικαστήριο ή έχει υπαχθεί σε διαδικασία πτωχευτικού συμβιβασμού ή έχει αναστείλει τις επιχειρηματικές του δραστηριότητες ή έχει υπαχθεί σε διαδικασία εξυγίανσης και δεν τηρεί τους όρους αυτής ή εάν βρίσκεται σε οποιαδήποτε ανάλογη κατάσταση προκύπτουσα από παρόμοια διαδικασία, προβλεπόμενη σε εθνικές διατάξεις νόμου. Η αναθέτουσα αρχή μπορεί να μην αποκλείει έναν οικονομικό φορέα ο οποίος βρίσκεται σε μία εκ των καταστάσεων που αναφέρονται στην περίπτωση αυτή, υπό την προϋπόθεση ότι αποδεικνύει ότι ο εν λόγω φορέας είναι σε θέση να εκτελέσει τη σύμβαση, λαμβάνοντας υπόψη τις ισχύουσες διατάξεις και τα μέτρα για τη συνέχιση της επιχειρηματικής του λειτουργίας,

(γ) εάν, με την επιφύλαξη της παραγράφου 3β του άρθρου 44 του ν. 3959/2011 περί ποινικών κυρώσεων και άλλων διοικητικών συνεπειών, υπάρχουν επαρκώς εύλογες ενδείξεις που οδηγούν στο συμπέρασμα ότι ο οικονομικός φορέας συνήψε συμφωνίες με άλλους οικονομικούς φορείς με στόχο τη στρέβλωση του ανταγωνισμού,

δ) εάν μία κατάσταση σύγκρουσης συμφερόντων κατά την έννοια του άρθρου 24 του ν. 4412/2016 δεν μπορεί να θεραπευθεί αποτελεσματικά με άλλα, λιγότερο παρεμβατικά, μέσα,

(ε) εάν μία κατάσταση στρέβλωσης του ανταγωνισμού από την πρότερη συμμετοχή του οικονομικού φορέα κατά την προετοιμασία της διαδικασίας σύναψης σύμβασης, σύμφωνα με όσα ορίζονται στο άρθρο 48 του ν. 4412/2016, δεν μπορεί να θεραπευθεί με άλλα, λιγότερο παρεμβατικά, μέσα,

(στ) εάν έχει επιδείξει σοβαρή ή επαναλαμβανόμενη πλημμέλεια κατά την εκτέλεση ουσιώδους απαίτησης στο πλαίσιο προηγούμενης δημόσιας σύμβασης, προηγούμενης σύμβασης με αναθέτοντα φορέα ή προηγούμενης σύμβασης παραχώρησης που είχε ως αποτέλεσμα την πρόωρη καταγγελία της προηγούμενης σύμβασης, αποζημιώσεις ή άλλες παρόμοιες κυρώσεις,

(ζ) εάν έχει κριθεί ένοχος εκ προθέσεως σοβαρών απατηλών δηλώσεων κατά την παροχή των πληροφοριών που απαιτούνται για την εξακρίβωση της απουσίας των λόγων αποκλεισμού ή την πλήρωση των κριτηρίων επιλογής, έχει αποκρύψει τις πληροφορίες αυτές ή δεν είναι σε θέση να προσκομίσει τα δικαιολογητικά που απαιτούνται κατ' εφαρμογή της παραγράφου 2.2.9.2 της παρούσας,

(η) εάν επιχείρησε να επηρεάσει με αθέμιτο τρόπο τη διαδικασία λήψης αποφάσεων της αναθέτουσας αρχής, να αποκτήσει εμπιστευτικές πληροφορίες που ενδέχεται να του αποφέρουν αθέμιτο πλεονέκτημα στη διαδικασία σύναψης σύμβασης ή να παράσχει με απατηλό τρόπο παραπλανητικές πληροφορίες που ενδέχεται να επηρεάσουν ουσιωδώς τις αποφάσεις που αφορούν τον αποκλεισμό, την επιλογή ή την ανάθεση,

(θ) εάν η αναθέτουσα αρχή μπορεί να αποδείξει, με κατάλληλα μέσα ότι έχει διαπράξει σοβαρό επαγγελματικό παράπτωμα, το οποίο θέτει εν αμφιβόλω την ακεραιότητά του.

Εάν στις ως άνω περιπτώσεις (α) έως (θ) η περίοδος αποκλεισμού δεν έχει καθοριστεί με αμετάκλητη απόφαση, αυτή ανέρχεται σε τρία (3) έτη από την ημερομηνία έκδοσης πράξης που βεβαιώνει το σχετικό γεγονός.

2.2.3.5. Αποκλείεται, επίσης, οικονομικός φορέας από τη συμμετοχή στη διαδικασία σύναψης της παρούσας σύμβασης εάν συντρέχουν οι προϋποθέσεις εφαρμογής της παρ. 4 του άρθρου 8 του ν. 3310/2005, όπως ισχύει. Οι υποχρεώσεις της παρούσης αφορούν τις ανώνυμες εταιρείες που υποβάλλουν προσφορά αυτοτελώς ή ως μέλη ένωσης ή που συμμετέχουν στο μετοχικό κεφάλαιο άλλου νομικού προσώπου που υποβάλλει προσφορά ή νομικά πρόσωπα της αλλοδαπής που αντιστοιχούν σε ανώνυμη εταιρεία.

Εξαιρούνται της υποχρέωσης αυτής: α) οι εισηγμένες στα χρηματιστήρια κρατών-μελών της Ευρωπαϊκής Ένωσης ή του Οργανισμού Οικονομικής Συνεργασίας και Ανάπτυξης (Ο.Ο.Σ.Α.) εταιρείες, β) οι εταιρείες, τα δικαιώματα ψήφου των οποίων ελέγχονται από μία ή περισσότερες επιχειρήσεις επενδύσεων (investment firms), εταιρείες διαχείρισης κεφαλαίων/ενεργητικού (asset/fund managers) ή εταιρείες διαχείρισης κεφαλαίων επιχειρηματικών συμμετοχών (private equity firms), υπό την προϋπόθεση ότι οι τελευταίες αυτές εταιρείες ελέγχουν, συνολικά ποσοστό που υπερβαίνει το εβδομήντα πέντε τοις εκατό (75%) των δικαιωμάτων ψήφου και είναι εποπτευόμενες από Επιτροπές Κεφαλαιαγοράς ή άλλες αρμόδιες χρηματοοικονομικές αρχές κρατών μελών της Ευρωπαϊκής Ένωσης ή του Ο.Ο.Σ.Α..

2.2.3.6. Ο οικονομικός φορέας αποκλείεται σε οποιοδήποτε χρονικό σημείο κατά τη διάρκεια της διαδικασίας σύναψης της παρούσας σύμβασης, όταν αποδεικνύεται ότι βρίσκεται, λόγω πράξεων ή παραλείψεων του, είτε πριν είτε κατά τη διαδικασία, σε μία από τις ως άνω περιπτώσεις.

2.2.3.7. Οικονομικός φορέας που εμπίπτει σε μια από τις καταστάσεις που αναφέρονται στις παραγράφους 2.2.3.1 και 2.2.3.4, εκτός από την περ. β αυτής, μπορεί να προσκομίζει στοιχεία, προκειμένου να αποδείξει ότι τα μέτρα που έλαβε επαρκούν για να αποδείξουν την αξιοπιστία του, παρότι συντρέχει ο σχετικός λόγος αποκλεισμού (αυτοκάθαρση). Για τον σκοπό αυτόν, ο οικονομικός φορέας αποδεικνύει ότι έχει καταβάλει ή έχει δεσμευθεί να καταβάλει αποζημίωση για ζημιές που προκλήθηκαν από το ποινικό αδίκημα ή το παράπτωμα, ότι έχει διευκρινίσει τα γεγονότα και τις περιστάσεις με ολοκληρωμένο τρόπο, μέσω ενεργού συνεργασίας με τις ερευνητικές αρχές, και έχει λάβει συγκεκριμένα τεχνικά και οργανωτικά μέτρα, καθώς και μέτρα σε επίπεδο προσωπικού κατάλληλα για την αποφυγή περαιτέρω ποινικών αδικημάτων ή παραπτωμάτων. Τα μέτρα που λαμβάνονται από τους οικονομικούς φορείς αξιολογούνται σε συνάρτηση με τη σοβαρότητα και τις ιδιαίτερες περιστάσεις του ποινικού αδικήματος ή του παραπτώματος. Εάν τα στοιχεία κριθούν επαρκή, ο εν λόγω οικονομικός φορέας δεν αποκλείεται από τη διαδικασία σύναψης σύμβασης. Αν τα μέτρα κριθούν ανεπαρκή, γνωστοποιείται στον οικονομικό φορέα το σκεπτικό της απόφασης αυτής. Οικονομικός φορέας που έχει αποκλειστεί, σύμφωνα με τις κείμενες διατάξεις, με τελεσίδικη απόφαση, σε εθνικό επίπεδο, από τη συμμετοχή σε διαδικασίες σύναψης σύμβασης ή ανάθεσης παραχώρησης δεν μπορεί να κάνει χρήση της ανωτέρω δυνατότητας κατά την περίοδο του αποκλεισμού που ορίζεται στην εν λόγω απόφαση.

2.2.3.8 Η απόφαση για την διαπίστωση της επάρκειας ή μη των επανορθωτικών μέτρων κατά την προηγούμενη παράγραφο εκδίδεται σύμφωνα με τα οριζόμενα στις παρ. 8 και 9 του άρθρου 73 του ν. 4412/2016.

2.2.3.9. Οικονομικός φορέας, σε βάρος του οποίου έχει επιβληθεί η κύρωση του οριζόντιου αποκλεισμού σύμφωνα με τις κείμενες διατάξεις και για το χρονικό διάστημα που αυτή ορίζει, αποκλείεται από την παρούσα διαδικασία σύναψης της σύμβασης.

Κριτήρια Επιλογής

2.2.4 Καταλληλότητα άσκησης επαγγελματικής δραστηριότητας

Οι οικονομικοί φορείς που συμμετέχουν στη διαδικασία σύναψης της παρούσας σύμβασης απαιτείται να ασκούν εμπορική ή βιομηχανική ή βιοτεχνική δραστηριότητα συναφή με το αντικείμενο της προμήθειας.

Οι οικονομικοί φορείς που είναι εγκατεστημένοι σε κράτος μέλος της Ευρωπαϊκής Ένωσης απαιτείται να είναι εγγεγραμμένοι σε ένα από τα επαγγελματικά ή εμπορικά μητρώα που τηρούνται στο κράτος εγκατάστασής τους ή να ικανοποιούν οποιαδήποτε άλλη απαίτηση ορίζεται στο Παράρτημα XI του Προσαρτήματος Α' του ν. 4412/2016.

Στην περίπτωση οικονομικών φορέων εγκατεστημένων σε κράτος μέλους του Ευρωπαϊκού Οικονομικού Χώρου (Ε.Ο.Χ) ή σε τρίτες χώρες που προσχωρήσει στη ΣΔΣ, ή σε τρίτες χώρες που δεν εμπίπτουν στην προηγούμενη περίπτωση και έχουν συνάψει διμερείς ή πολυμερείς συμφωνίες με την Ένωση σε θέματα διαδικασιών ανάθεσης δημοσίων συμβάσεων, απαιτείται να είναι εγγεγραμμένοι σε αντίστοιχα επαγγελματικά ή εμπορικά μητρώα.

Οι εγκατεστημένοι στην Ελλάδα οικονομικοί φορείς απαιτείται να είναι εγγεγραμμένοι στο Βιοτεχνικό ή Εμπορικό ή Βιομηχανικό Επιμελητήριο ή στο Μητρώο Κατασκευαστών Αμυντικού Υλικού

Στην περίπτωση ένωσης οικονομικών φορέων η καταλληλότητα άσκησης επαγγελματικής δραστηριότητας θα πρέπει να καλύπτεται από όλα τα μέλη της ένωσης.

2.2.5 Οικονομική και χρηματοοικονομική επάρκεια

Οι οικονομικοί φορείς που συμμετέχουν στη διαδικασία σύναψης της παρούσας απαιτείται να έχουν μέσο ετήσιο γενικό κύκλο εργασιών για τις τρεις (3) τελευταίες οικονομικές χρήσεις, πριν το έτος διεξαγωγής του διαγωνισμού, ήτοι για τα έτη 2020, 2021, 2022 ή για τις οικονομικές χρήσεις κατά τις οποίες ο οικονομικός φορέας δραστηριοποιείται, αν αυτές είναι λιγότερες από τρεις κατ' ελάχιστον ίσο με το 100% του προϋπολογισμού του υπό ανάθεση τμήματος για το οποίο υποβάλλουν προσφορά, χωρίς ΦΠΑ.

2.2.6 Τεχνική και επαγγελματική ικανότητα

Όσον αφορά στην τεχνική και επαγγελματική ικανότητα για την παρούσα διαδικασία σύναψης σύμβασης, οι οικονομικοί φορείς

απαιτείται:

κατά τη διάρκεια των τριών (3) τελευταίων ετών (2021, 2022 και 2023), να έχουν παραδώσει επιτυχώς τουλάχιστον δύο (2) έργα αντίστοιχα ΤΠΕ, προϋπολογισμού αθροιστικά ίσου ή μεγαλύτερου με το 200% του προϋπολογισμού χωρίς ΦΠΑ της υπό ανάθεσης προμήθειας.

Ως αντίστοιχο έργο ΤΠΕ θεωρείται ένα έργο το οποίο περιλαμβάνει τουλάχιστον ένα από τα κάτωθι συστήματα/υποσυστήματα:

- Πληροφοριακό σύστημα διαχείρισης ελέγχου στάθμευσης τροχοφόρων (σε χώρους κλειστούς ή υπαίθριους) ή/και διαχείρισης ελέγχου παρόδιας στάθμευσης
- Σύστημα Έξυπνης Διάβασης Πεζών που εξασφαλίζει την ασφαλή διέλευση των πεζών στην περιοχή παρέμβασης μέσα από την αυτόματη αναγνώριση παρουσίας πεζών και αυτόματης φωτεινής σήμανσης της διάβασης όπου αυτό είναι εφικτό ή σε συνεργασία με τους φωτεινούς σηματοδότες.
- Πληροφορικό Σύστημα Διαχείρισης Ευπαθών Κοινωνικών Ομάδων (ή αλλιώς διαχείριση Κοινωνικής Υπηρεσίας)

- Πλειάδα εφαρμογών που μπορούν να δοθούν είτε στο σύνολό τους είτε μέρος αυτών και έχουν ως στόχο την αποτελεσματική προστασία του φορέα τόσο στα πλαίσια της συγκεκριμένης χρηματοδοτικής δράσης είτε ευρύτερα. Σύστημα τηλε-εργασίας με πλατφόρμα που παρέχει τη δυνατότητα απομακρυσμένης πρόσβασης/ εργασίας σε εξουσιοδοτημένους υπαλλήλους, μέσω εταιρικών ή προσωπικών υπολογιστών.

Να διαθέτει ανθρώπινο δυναμικό και πόρους ικανούς και αξιόπιστους για να φέρει σε πέρας επιτυχώς τις απαιτήσεις του Έργου, σε όρους απαιτούμενης εξειδίκευσης, επαγγελματικών προσόντων και εμπειρίας. Ο υποψήφιος Ανάδοχος θα πρέπει να υποβάλλει στην προσφορά του ολοκληρωμένη πρόταση για τη σύνθεση της ομάδας έργου που θα διαθέσει για τη διοίκηση και την υλοποίηση του έργου, καθώς και το αντικείμενο, τον ρόλο και το χρόνο απασχόλησης όλων των μελών της ομάδας στο έργο. Ειδικότερα, ο υποψήφιος Ανάδοχος θα πρέπει να συμπεριλάβει στην προσφορά του την οργάνωση της ομάδας έργου με προσδιορισμό των ρόλων και αρμοδιοτήτων των μελών της, καθώς και τον τρόπο λειτουργίας και συνεργασίας των μελών αυτών.

Συγκεκριμένα, η διάρθρωση της ομάδας έργου θα πρέπει να περιλαμβάνει τουλάχιστον:

- ως μέλος της Ομάδας Έργου να διατίθεται σε ρόλο Υπεύθυνου Έργου (project manager), υπάλληλος ή στέλεχος, με επαγγελματική εμπειρία τουλάχιστον πέντε ετών (5) σε Διαχείριση Έργων που αφορούν την ανάπτυξη ψηφιακών εφαρμογών
- ως μέλος της Ομάδας Έργου να διατίθεται σε ρόλο αναπληρωτή Υπεύθυνου Έργου (deputy project manager), υπάλληλος ή στέλεχος, με επαγγελματική εμπειρία τουλάχιστον τριών (3) ετών σε Διαχείριση Έργων που αφορούν την ανάπτυξη ψηφιακών εφαρμογών.
- να διαθέτει στην ομάδα έργου τουλάχιστον δύο (2) άτομα με πτυχίο ΑΕΙ/ ΑΤΕΙ/ΤΕΙ τα οποία να έχουν συμμετέχει στην υλοποίηση διαδικτυακών και Mobile εφαρμογών (τουλάχιστον τρία (3) έργα) να διατεθεί Ομάδα Έργου που απαρτίζεται από μέλη με ειδικότητες, επαγγελματικά προσόντα, πιστοποιήσεις και εμπειρία η οποία, είναι σχετική με την ολοκλήρωση όλων των απαιτήσεων του φυσικού αντικείμενου του Έργου σε όλον τον κύκλο ζωής του και ειδικότερα δύο (2) άτομα με αποδεδειγμένη τριετή(3) επαγγελματική εμπειρία και συμμετοχή σε υλοποίηση ανάλογων δράσεων.

Επιπλέον, για την καλύτερη και πιο άμεση υλοποίηση του έργου, ο υποψήφιος ανάδοχος θα πρέπει να συμπεριλάβει στην ομάδα έργου και δύο (2) συνεργάτες με τριετή επαγγελματική εμπειρία ο/η οποίος/α θα παρέχουν τις υπηρεσίες τους onsite τουλάχιστον μία (1) φορά την εβδομάδα στην έδρα της Αναθέτουσας Αρχής (1 άτομο/ εβδομάδα).

Σε περίπτωση ένωσης οικονομικών φορέων, οι παραπάνω ελάχιστες απαιτήσεις καλύπτονται αθροιστικά από τα μέλη της ένωσης.

2.2.7 Πρότυπα διασφάλισης ποιότητας και πρότυπα περιβαλλοντικής διαχείρισης

Οι οικονομικοί φορείς για την παρούσα διαδικασία σύναψης σύμβασης οφείλουν να συμμορφώνονται με:

Οι οικονομικοί φορείς (ή εναλλακτικά οι σχετικοί προμηθευτές τους) για την παρούσα διαδικασία σύναψης σύμβασης οφείλουν να διαθέτουν (κατ' ελάχιστον) τα εξής πρότυπα **με αναφορά στο πεδίο εφαρμογής του υπό προμήθεια είδους**:

- σύστημα διαχείρισης ποιότητας κατά ISO 9001:2015, με πεδία εφαρμογής :
 - Υπηρεσίες σχεδιασμού, λειτουργίας και υλοποίησης έργων έξυπνων πόλεων,
 - Υλοποίηση και συντήρηση ολοκληρωμένων έργων πληροφορικής, τηλεπικοινωνιών, υλικών (HW) και δικτύων Η/Υ,
 - προμήθεια, εγκατάσταση και συντήρηση υλικού (HW)
 - Σχεδιασμός και ανάπτυξη εφαρμογών για κινητές συσκευές ή/και έξυπνες συσκευές,
 -
- σύστημα διαχείρισης ασφάλειας πληροφοριών κατά ISO 27001:2013, με πεδία εφαρμογής:
 - Υλοποίηση και συντήρηση ολοκληρωμένων έργων πληροφορικής,
 - Υλοποίηση και συντήρηση ολοκληρωμένων έργων πληροφορικής, τηλεπικοινωνιών, υλικών (HW) και δικτύων Η/Υ,
- σύστημα διαχείρισης περιβάλλοντος κατά ISO 14001:2015
- σύστημα διαχείρισης υγείας και ασφάλειας EN ISO 45001:2018
- σύστημα επιχειρησιακής συνέχειας EN ISO 22301:2015 ή νεότερο – με πεδία εφαρμογής:
 - Υπηρεσίες σχεδιασμού, λειτουργίας και υλοποίησης έργων έξυπνων πόλεων,
 - Υλοποίηση και συντήρηση ολοκληρωμένων έργων πληροφορικής, τηλεπικοινωνιών, υλικών (HW) και δικτύων Η/Υ
- σύστημα διαχείρισης οδικής ασφάλειας ISO 39001:2012

Η αναθέτουσα αρχή αναγνωρίζει ισοδύναμα ή μεταγενέστερα πιστοποιητικά που έχουν εκδοθεί από φορείς διαπιστευμένους από ισοδύναμους Οργανισμούς διαπίστευσης, εδρεύοντες και σε άλλα κράτη - μέλη. Επίσης, κάνει δεκτά άλλα αποδεικτικά στοιχεία για ισοδύναμα μέτρα διασφάλισης ποιότητας, εφόσον ο ενδιαφερόμενος οικονομικός φορέας δεν είχε τη δυνατότητα να αποκτήσει τα εν λόγω πιστοποιητικά εντός των σχετικών προθεσμιών για λόγους για τους οποίους δεν ευθύνεται ο ίδιος, υπό την προϋπόθεση ότι ο οικονομικός φορέας αποδεικνύει ότι τα προτεινόμενα μέτρα διασφάλισης ποιότητας πληρούν τα απαιτούμενα πρότυπα διασφάλισης ποιότητας.

Σε περίπτωση ένωσης οικονομικών φορέων, οι παραπάνω ελάχιστες απαιτήσεις καλύπτονται από όλα τα μέλη της ένωσης ξεχωριστά.

2.2.8 Στήριξη στην ικανότητα τρίτων – Υπεργολαβία

2.2.8.1. Στήριξη στην ικανότητα τρίτων

Οι οικονομικοί φορείς μπορούν, όσον αφορά στα κριτήρια της οικονομικής και χρηματοοικονομικής επάρκειας (της παραγράφου 2.2.5) και τα σχετικά με την τεχνική και επαγγελματική ικανότητα (της παραγράφου 2.2.6), να στηρίζονται στις ικανότητες άλλων φορέων, ασχέτως της νομικής φύσης των δεσμών τους με αυτούς. Στην περίπτωση αυτή, αποδεικνύουν ότι θα έχουν στη διάθεσή τους τους αναγκαίους πόρους, με την προσκόμιση της σχετικής δέσμευσης των φορέων στην ικανότητα των οποίων στηρίζονται.

Όταν οι οικονομικοί φορείς στηρίζονται στις ικανότητες άλλων φορέων όσον αφορά τα κριτήρια που σχετίζονται με την απαιτούμενη με τη διακήρυξη οικονομική και χρηματοοικονομική επάρκεια, οι εν λόγω οικονομικοί φορείς και αυτοί στους οποίους στηρίζονται είναι από κοινού υπεύθυνοι για την εκτέλεση της σύμβασης.

Υπό τους ίδιους όρους οι ενώσεις οικονομικών φορέων μπορούν να στηρίζονται στις ικανότητες των συμμετεχόντων στην ένωση ή άλλων φορέων.

Η αναθέτουσα αρχή ελέγχει αν οι φορείς, στις ικανότητες των οποίων προτίθεται να στηριχθεί ο οικονομικός φορέας, πληρούν κατά περίπτωση τα σχετικά κριτήρια επιλογής και εάν συντρέχουν λόγοι αποκλεισμού της παραγράφου 2.2.3.. Ο οικονομικός φορέας υποχρεούται να αντικαταστήσει έναν φορέα στην ικανότητα του οποίου στηρίζεται, εφόσον ο τελευταίος δεν πληροί το σχετικό κριτήριο επιλογής ή για τον οποίο συντρέχουν λόγοι αποκλεισμού, εντός προθεσμίας τριάντα (30) ημερών από την σχετική πρόσκληση της αναθέτουσας αρχής, η οποία απευθύνεται στον οικονομικό φορέα μέσω της λειτουργικότητας «Επικοινωνία» του ΕΣΗΔΗΣ. Ο φορέας που αντικαθιστά φορέα του προηγούμενου εδαφίου δεν επιτρέπεται να αντικατασταθεί εκ νέου.

2.2.8.2. Υπεργολαβία

Ο οικονομικός φορέας αναφέρει στην προσφορά του το τμήμα της σύμβασης που προτίθεται να αναθέσει υπό μορφή υπεργολαβίας σε τρίτους, καθώς και τους υπεργολάβους που προτείνει. Στην περίπτωση που ο προσφέρων αναφέρει στην προσφορά του ότι προτίθεται να αναθέσει τμήμα(τα) της σύμβασης υπό μορφή υπεργολαβίας σε τρίτους σε ποσοστό που υπερβαίνει το τριάντα τοις εκατό (30%) της συνολικής αξίας της σύμβασης, η αναθέτουσα αρχή ελέγχει ότι δεν συντρέχουν οι λόγοι αποκλεισμού της παραγράφου 2.2.3 της παρούσας. Ο οικονομικός φορέας υποχρεούται να αντικαταστήσει έναν υπεργολάβο, εφόσον συντρέχουν στο πρόσωπό του λόγοι αποκλεισμού της ως άνω παραγράφου 2.2.3..

2.2.9 Κανόνες απόδειξης ποιοτικής επιλογής

Το δικαίωμα συμμετοχής των οικονομικών φορέων και οι όροι και προϋποθέσεις συμμετοχής τους, όπως ορίζονται στις παραγράφους 2.2.1 έως 2.2.8, κρίνονται κατά την υποβολή της προσφοράς δια του ΕΕΕΣ, κατά τα οριζόμενα στην παράγραφο 2.2.9.1, κατά την υποβολή των δικαιολογητικών της παραγράφου 2.2.9.2 και κατά τη σύναψη της σύμβασης δια της υπεύθυνης δήλωσης, της περ. δ' της παρ. 3 του άρθρου 105 του ν. 4412/2016.

Στην περίπτωση που ο οικονομικός φορέας στηρίζεται στις ικανότητες άλλων φορέων, σύμφωνα με την παράγραφο 2.2.8. της παρούσας, οι φορείς στην ικανότητα των οποίων στηρίζεται υποχρεούνται να αποδεικνύουν, κατά τα οριζόμενα στις παραγράφους 2.2.9.1 και 2.2.9.2, ότι δεν συντρέχουν οι λόγοι αποκλεισμού της παραγράφου 2.2.3 της παρούσας και ότι πληρούν τα σχετικά κριτήρια επιλογής κατά περίπτωση.

Στην περίπτωση που ο οικονομικός φορέας αναφέρει στην προσφορά του ότι προτίθεται να αναθέσει τμήμα(τα) της σύμβασης υπό μορφή υπεργολαβίας σε τρίτους σε ποσοστό που υπερβαίνει το τριάντα τοις εκατό (30%) της συνολικής αξίας της σύμβασης, οι υπεργολάβοι υποχρεούνται να αποδεικνύουν, κατά τα οριζόμενα στις παραγράφους 2.2.9.1 και 2.2.9.2, ότι δεν συντρέχουν οι λόγοι αποκλεισμού της παραγράφου 2.2.3 της παρούσας.

Αν επέλθουν μεταβολές στις προϋποθέσεις τις οποίες οι προσφέροντες δηλώσουν ότι πληρούν, σύμφωνα με το παρόν άρθρο, οι οποίες επέλθουν ή για τις οποίες λάβουν γνώση μετά την συμπλήρωση του ΕΕΕΣ και

μέχρι την ημέρα της έγγραφης πρόσκλησης για την σύναψη του συμφωνητικού οι προσφέροντες οφείλουν να ενημερώσουν αμελλητί την αναθέτουσα αρχή.

2.2.9.1 Προκαταρκτική απόδειξη κατά την υποβολή προσφορών

Προς προκαταρκτική απόδειξη ότι οι προσφέροντες οικονομικοί φορείς: α) δεν βρίσκονται σε μία από τις καταστάσεις της παραγράφου 2.2.3 και β) πληρούν τα σχετικά κριτήρια επιλογής των παραγράφων 2.2.4, 2.2.5, 2.2.6 και 2.2.7 της παρούσης, προσκομίζουν κατά την υποβολή της προσφοράς τους, ως δικαιολογητικό συμμετοχής, το προβλεπόμενο από το άρθρο 79 παρ. 1 και 3 του ν. 4412/2016 Ευρωπαϊκό Ενιαίο Έγγραφο Σύμβασης (ΕΕΕΣ), σύμφωνα με το επισυναπτόμενο στην παρούσα Παράρτημα ΙΙΙ, το οποίο ισοδυναμεί με ενημερωμένη υπεύθυνη δήλωση, με τις συνέπειες του ν. 1599/1986.

Το ΕΕΕΣ καταρτίζεται βάσει του τυποποιημένου εντύπου του Παραρτήματος 2 του Κανονισμού (ΕΕ) 2016/7 και συμπληρώνεται από τους προσφέροντες οικονομικούς φορείς σύμφωνα με τις οδηγίες του Παραρτήματος 1.

Το ΕΕΕΣ φέρει υπογραφή με ημερομηνία εντός του χρονικού διαστήματος κατά το οποίο μπορούν να υποβάλλονται προσφορές. Αν στο διάστημα που μεσολαβεί μεταξύ της ημερομηνίας υπογραφής του ΕΕΕΣ και της καταληκτικής ημερομηνίας υποβολής προσφορών έχουν επέλθει μεταβολές στα δηλωθέντα στοιχεία, εκ μέρους του, στο ΕΕΕΣ, ο οικονομικός φορέας αποσύρει την προσφορά του, χωρίς να απαιτείται απόφαση της αναθέτουσας αρχής. Στη συνέχεια μπορεί να την υποβάλει εκ νέου με επίκαιρο ΕΕΕΣ.

Ο οικονομικός φορέας δύναται να διευκρινίζει τις δηλώσεις και πληροφορίες που παρέχει στο ΕΕΕΣ με συνοδευτική υπεύθυνη δήλωση, την οποία υποβάλλει μαζί με αυτό.

Κατά την υποβολή του ΕΕΕΣ, καθώς και της συνοδευτικής υπεύθυνης δήλωσης, είναι δυνατή, με μόνη την υπογραφή του κατά περίπτωση εκπροσώπου του οικονομικού φορέα, η προκαταρκτική απόδειξη των λόγων αποκλεισμού που αναφέρονται στην παράγραφο 2.2.3 της παρούσας, για το σύνολο των φυσικών προσώπων που είναι μέλη του διοικητικού, διευθυντικού ή εποπτικού οργάνου του ή έχουν εξουσία εκπροσώπησης, λήψης αποφάσεων ή ελέγχου σε αυτόν.

Ως εκπρόσωπος του οικονομικού φορέα νοείται ο νόμιμος εκπρόσωπος αυτού, όπως προκύπτει από το ισχύον καταστατικό ή το πρακτικό εκπροσώπησης του κατά το χρόνο υποβολής της προσφοράς ή το αρμοδίως εξουσιοδοτημένο φυσικό πρόσωπο να εκπροσωπεί τον οικονομικό φορέα για διαδικασίες σύναψης συμβάσεων ή για συγκεκριμένη διαδικασία σύναψης σύμβασης.

Στην περίπτωση υποβολής προσφοράς από ένωση οικονομικών φορέων το ΕΕΕΣ υποβάλλεται χωριστά από κάθε μέλος της ένωσης. Στο ΕΕΕΣ απαραίτητως πρέπει να προσδιορίζεται η έκταση και το είδος της συμμετοχής του (συμπεριλαμβανομένης της κατανομής αμοιβής μεταξύ τους) κάθε μέλους της ένωσης, καθώς και ο εκπρόσωπος/συντονιστής αυτής.

Ο οικονομικός φορέας φέρει την ειδική υποχρέωση, να δηλώσει, μέσω του ΕΕΕΣ, την κατάστασή του σε σχέση με τους λόγους που προβλέπονται στο άρθρο 73 του ν. 4412/2016 και την παράγραφο 2.2.3 της παρούσης και ταυτόχρονα να επικαλεσθεί και τυχόν ληφθέντα μέτρα προς αποκατάσταση της αξιοπιστίας του.

Ιδίως επισημαίνεται ότι κατά την απάντηση οικονομικού φορέα στο σχετικό πεδίο του ΕΕΕΣ για τυχόν σύναψη συμφωνιών με άλλους οικονομικούς φορείς με στόχο τη στρέβλωση του ανταγωνισμού, η συνδρομή περιστάσεων, όπως η πάροδος της τριετούς περιόδου της ισχύος του λόγου αποκλεισμού (παραγράφου 10 του άρθρου 73) ή η εφαρμογή της διάταξης της παραγράφου 3β του άρθρου 44 του ν.

3959/2011, σύμφωνα με την περ. γ της παραγράφου 2.2.3.4 της παρούσης, αναλύεται στο σχετικό πεδίο που προβάλλει κατόπιν θετικής απάντησης.

Όσον αφορά στις υποχρεώσεις του ως προς την καταβολή φόρων ή εισφορών κοινωνικής ασφάλισης (περ. α' και β' της παρ. 2 του άρθρου 73 του ν. 4412/2016) αυτές θεωρείται ότι δεν έχουν αθετηθεί εφόσον δεν έχουν καταστεί ληξιπρόθεσμες ή εφόσον έχουν υπαχθεί σε δεσμευτικό διακανονισμό που τηρείται. Στην περίπτωση αυτή, ο οικονομικός φορέας δεν υποχρεούται να απαντήσει καταφατικά στο σχετικό πεδίο του ΕΕΕΣ με το οποίο ερωτάται εάν ο οικονομικός φορέας έχει ανεκπλήρωτες υποχρεώσεις όσον αφορά στην καταβολή φόρων ή εισφορών κοινωνικής ασφάλισης ή, κατά περίπτωση, εάν έχει αθετήσει τις παραπάνω υποχρεώσεις του.

2.2.9.2 Αποδεικτικά μέσα

A. Για την απόδειξη της μη συνδρομής λόγων αποκλεισμού κατ' άρθρο 2.2.3 και της πλήρωσης των κριτηρίων ποιοτικής επιλογής κατά τις παραγράφους 2.2.4, 2.2.5, 2.2.6 και 2.2.7, οι οικονομικοί φορείς προσκομίζουν τα δικαιολογητικά του παρόντος. Η προσκόμιση των εν λόγω δικαιολογητικών γίνεται κατά τα οριζόμενα στο άρθρο 3.2 από τον προσωρινό ανάδοχο. Η αναθέτουσα αρχή μπορεί να ζητεί από προσφέροντες, σε οποιοδήποτε χρονικό σημείο κατά τη διάρκεια της διαδικασίας, να υποβάλλουν όλα ή ορισμένα δικαιολογητικά, όταν αυτό απαιτείται για την ορθή διεξαγωγή της διαδικασίας.

Οι οικονομικοί φορείς δεν υποχρεούνται να υποβάλλουν δικαιολογητικά ή άλλα αποδεικτικά στοιχεία, αν και στο μέτρο που η αναθέτουσα αρχή έχει τη δυνατότητα να λαμβάνει τα πιστοποιητικά ή τις συναφείς πληροφορίες απευθείας μέσω πρόσβασης σε εθνική βάση δεδομένων σε οποιοδήποτε κράτος - μέλος της Ένωσης, η οποία διατίθεται δωρεάν, όπως εθνικό μητρώο συμβάσεων, εικονικό φάκελο επιχείρησης, ηλεκτρονικό σύστημα αποθήκευσης εγγράφων ή σύστημα προεπιλογής. Η δήλωση για την πρόσβαση σε εθνική βάση δεδομένων εμπεριέχεται στο Ευρωπαϊκό Ενιαίο Έγγραφο Σύμβασης (ΕΕΕΣ), στο οποίο περιέχονται επίσης οι πληροφορίες που απαιτούνται για τον συγκεκριμένο σκοπό, όπως η ηλεκτρονική διεύθυνση της βάσης δεδομένων, τυχόν δεδομένα αναγνώρισης και, κατά περίπτωση, η απαραίτητη δήλωση συναίνεσης.

Οι οικονομικοί φορείς δεν υποχρεούνται να υποβάλουν δικαιολογητικά, όταν η αναθέτουσα αρχή που έχει αναθέσει τη σύμβαση διαθέτει ήδη τα ως άνω δικαιολογητικά και αυτά εξακολουθούν να ισχύουν.

Τα δικαιολογητικά του παρόντος υποβάλλονται και γίνονται αποδεκτά σύμφωνα με την παράγραφο 2.4.2.5. και 3.2 της παρούσας.

Τα αποδεικτικά έγγραφα συντάσσονται στην ελληνική γλώσσα ή συνοδεύονται από επίσημη μετάφρασή τους στην ελληνική γλώσσα σύμφωνα με την παράγραφο 2.1.4.

B. 1. Για την απόδειξη της μη συνδρομής των λόγων αποκλεισμού της παραγράφου 2.2.3 οι προσφέροντες οικονομικοί φορείς προσκομίζουν αντίστοιχα τα δικαιολογητικά που αναφέρονται παρακάτω.

Αν το αρμόδιο για την έκδοση των ανωτέρω κράτος-μέλος ή χώρα δεν εκδίδει τέτοιου είδους έγγραφα ή πιστοποιητικά ή όπου το έγγραφο ή τα πιστοποιητικά αυτά δεν καλύπτουν όλες τις περιπτώσεις που αναφέρονται στις παραγράφους 2.2.3.1 και 2.2.3.2 περ. α' και β', καθώς και στην περ. β' της παραγράφου 2.2.3.4, τα έγγραφα ή τα πιστοποιητικά μπορεί να αντικαθίστανται από ένορκη βεβαίωση ή, στα κράτη - μέλη ή στις χώρες όπου δεν προβλέπεται ένορκη βεβαίωση, από υπεύθυνη δήλωση του ενδιαφερομένου ενώπιον αρμόδιας δικαστικής ή διοικητικής αρχής, συμβολαιογράφου ή αρμόδιου επαγγελματικού ή εμπορικού οργανισμού του κράτους - μέλους ή της χώρας καταγωγής ή της χώρας όπου είναι εγκατεστημένος ο οικονομικός φορέας. Οι αρμόδιες δημόσιες αρχές παρέχουν, όπου κρίνεται αναγκαίο, επίσημη δήλωση στην οποία αναφέρεται ότι δεν εκδίδονται τα έγγραφα ή τα πιστοποιητικά της παρούσας

παραγράφου ή ότι τα έγγραφα αυτά δεν καλύπτουν όλες τις περιπτώσεις που αναφέρονται στις παραγράφους 2.2.3.1 και 2.2.3.2 περ. α' και β', καθώς και στην περ. β' της παραγράφου 2.2.3.4. Οι επίσημες δηλώσεις καθίστανται διαθέσιμες μέσω του επιγραμμικού αποθετηρίου πιστοποιητικών (e-Certis) του άρθρου 81 του ν. 4412/2016.

Ειδικότερα οι οικονομικοί φορείς προσκομίζουν:

α) για την παράγραφο 2.2.3.1 απόσπασμα του σχετικού μητρώου, όπως του ποινικού μητρώου ή, ελλείψει αυτού, ισοδύναμο έγγραφο που εκδίδεται από αρμόδια δικαστική ή διοικητική αρχή του κράτους – μέλους ή της χώρας καταγωγής ή της χώρας όπου είναι εγκατεστημένος ο οικονομικός φορέας, από το οποίο προκύπτει ότι πληρούνται αυτές οι προϋποθέσεις, που έχει εκδοθεί έως τρεις (3) μήνες πριν την υποβολή του. Ιδίως για τα αδικήματα δωροδοκίας των περ. β' και γ' της παρ. 1 του άρθρου 73 του ν. 4412/2016 οι οικονομικοί φορείς προσκομίζουν περαιτέρω, κατ' εφαρμογήν του άρθρου 80 παρ. 2 του ν.4412/2016, ένορκη βεβαίωση του νόμιμου εκπροσώπου ότι α) δεν τηρείται ποινικό μητρώο για τα νομικά πρόσωπα τόσο κατά το δίκαιο της Αναθέτουσας Αρχής όσο και κατά το δίκαιο του οικονομικού φορέα και ότι β) δεν έχει εκδοθεί αμετάκλητη ποινική απόφαση περί επιβολής κυρώσεων εις βάρος νομικού προσώπου/οντότητας για τα αδικήματα δωροδοκίας των περ. β' και γ' της παρ. 1 του άρθρου 73 του ν. 4412/2016.

Η υποχρέωση προσκόμισης του ως άνω αποσπάσματος αφορά και στα μέλη του διοικητικού, διευθυντικού ή εποπτικού οργάνου του εν λόγω οικονομικού φορέα ή στα πρόσωπα που έχουν εξουσία εκπροσώπησης, λήψης αποφάσεων ή ελέγχου σε αυτό κατά τα ειδικότερα αναφερόμενα στην ως άνω παράγραφο 2.2.3.1,

β) για την παράγραφο 2.2.3.2 πιστοποιητικό που εκδίδεται από την αρμόδια αρχή του οικείου κράτους - μέλους ή χώρας, που να είναι εν ισχύ κατά το χρόνο υποβολής του, άλλως, στην περίπτωση που δεν αναφέρεται σε αυτό χρόνος ισχύος, που να έχει εκδοθεί έως τρεις (3) μήνες πριν από την υποβολή του.

Ιδίως οι οικονομικοί φορείς που είναι εγκατεστημένοι στην Ελλάδα προσκομίζουν:

i) Για την απόδειξη της εκπλήρωσης των φορολογικών υποχρεώσεων της παραγράφου 2.2.3.2 περίπτωση (α) αποδεικτικό ενημερότητας εκδιδόμενο από την Α.Α.Δ.Ε.

ii) Για την απόδειξη της εκπλήρωσης των υποχρεώσεων προς τους οργανισμούς κοινωνικής ασφάλισης της παραγράφου 2.2.3.2 περίπτωση α' πιστοποιητικό εκδιδόμενο από τον e-ΕΦΚΑ.

iii) Για την παράγραφο 2.2.3.2 περίπτωση α', πλέον των ως άνω πιστοποιητικών, υπεύθυνη δήλωση ότι δεν έχει εκδοθεί δικαστική ή διοικητική απόφαση με τελεσίδικη και δεσμευτική ισχύ για την αθέτηση των υποχρεώσεων τους όσον αφορά στην καταβολή φόρων ή εισφορών κοινωνικής ασφάλισης.

γ) για την παράγραφο 2.2.3.4 περίπτωση β' πιστοποιητικό που εκδίδεται από την αρμόδια αρχή του οικείου κράτους - μέλους ή χώρας, που να έχει εκδοθεί έως τρεις (3) μήνες πριν από την υποβολή του.

Ιδίως οι οικονομικοί φορείς που είναι εγκατεστημένοι στην Ελλάδα προσκομίζουν:

i) Ενιαίο Πιστοποιητικό Δικαστικής Φερεγγυότητας από το αρμόδιο Πρωτοδικείο, από το οποίο προκύπτει ότι δεν τελούν υπό πτώχευση, πτωχευτικό συμβιβασμό ή υπό αναγκαστική διαχείριση ή δικαστική εκκαθάριση ή ότι δεν έχουν υπαχθεί σε διαδικασία εξυγίανσης. Για τις ΙΚΕ προσκομίζεται επιπλέον και πιστοποιητικό του Γ.Ε.Μ.Η. περί μη έκδοσης απόφασης λύσης ή κατάθεσης αίτησης λύσης του νομικού προσώπου, ενώ για τις ΕΠΕ προσκομίζεται επιπλέον πιστοποιητικό μεταβολών.

ii) Πιστοποιητικό του Γ.Ε.Μ.Η. από το οποίο προκύπτει ότι το νομικό πρόσωπο δεν έχει λυθεί και τεθεί υπό εκκαθάριση με απόφαση των εταίρων.

iii) Εκτύπωση της καρτέλας “Στοιχεία Μητρώου/ Επιχείρησης” από την ηλεκτρονική πλατφόρμα της Ανεξάρτητης Αρχής Δημοσίων Εσόδων, όπως αυτά εμφανίζονται στο taxinet, από την οποία να προκύπτει η μη αναστολή της επιχειρηματικής δραστηριότητάς τους.

Προκειμένου για τα σωματεία και τους συνεταιρισμούς, το Ενιαίο Πιστοποιητικό Δικαστικής Φερεγγυότητας εκδίδεται για τα σωματεία από το αρμόδιο Πρωτοδικείο, και για τους συνεταιρισμούς για το χρονικό διάστημα έως τις 31.12.2019 από το Ειρηνοδικείο και μετά την παραπάνω ημερομηνία από το Γ.Ε.Μ.Η.

δ) Για τις λοιπές περιπτώσεις της παραγράφου 2.2.3.4, υπεύθυνη δήλωση του προσφέροντος οικονομικού φορέα ότι δεν συντρέχουν στο πρόσωπό του οι οριζόμενοι στην παράγραφο λόγοι αποκλεισμού.

ε) για την παράγραφο 2.2.3.9. υπεύθυνη δήλωση του προσφέροντος οικονομικού φορέα περί μη επιβολής σε βάρος του της κύρωσης του οριζόντιου αποκλεισμού, σύμφωνα τις διατάξεις της κείμενης νομοθεσίας.

Β. 2. Για την απόδειξη της απαίτησης του άρθρου 2.2.4. (απόδειξη καταλληλότητας για την άσκηση επαγγελματικής δραστηριότητας) προσκομίζουν πιστοποιητικό/βεβαίωση του οικείου επαγγελματικού ή εμπορικού μητρώου του κράτους εγκατάστασης. Οι οικονομικοί φορείς που είναι εγκατεστημένοι σε κράτος μέλος της Ευρωπαϊκής Ένωσης προσκομίζουν πιστοποιητικό/βεβαίωση του αντίστοιχου επαγγελματικού ή εμπορικού μητρώου του Παραρτήματος XI του Προσαρτήματος Α' του ν. 4412/2016, με το οποίο πιστοποιείται αφενός η εγγραφή τους σε αυτό και αφετέρου το ειδικό επάγγελμά τους. Στην περίπτωση που χώρα δεν τηρεί τέτοιο μητρώο, το έγγραφο ή το πιστοποιητικό μπορεί να αντικαθίσταται από ένορκη βεβαίωση ή, στα κράτη - μέλη ή στις χώρες όπου δεν προβλέπεται ένορκη βεβαίωση, από υπεύθυνη δήλωση του ενδιαφερομένου ενώπιον αρμόδιας δικαστικής ή διοικητικής αρχής, συμβολαιογράφου ή αρμόδιου επαγγελματικού ή εμπορικού οργανισμού της χώρας καταγωγής ή της χώρας όπου είναι εγκατεστημένος ο οικονομικός φορέας ότι δεν τηρείται τέτοιο μητρώο και ότι ασκεί τη δραστηριότητα που απαιτείται για την εκτέλεση του αντικείμενου της υπό ανάθεση σύμβασης.

Οι εγκατεστημένοι στην Ελλάδα οικονομικοί φορείς προσκομίζουν βεβαίωση εγγραφής στο Βιοτεχνικό ή Εμπορικό ή Βιομηχανικό Επιμελητήριο ή στο Μητρώο Κατασκευαστών Αμυντικού Υλικού ή πιστοποιητικό που εκδίδεται από την οικεία υπηρεσία του Γ.Ε.Μ.Η. των ως άνω Επιμελητηρίων.

Επισημαίνεται ότι, τα δικαιολογητικά που αφορούν στην απόδειξη της απαίτησης του άρθρου 2.2.4 (απόδειξη καταλληλότητας για την άσκηση επαγγελματικής δραστηριότητας) γίνονται αποδεκτά, εφόσον έχουν εκδοθεί έως τριάντα (30) εργάσιμες ημέρες πριν από την υποβολή τους, εκτός εάν, σύμφωνα με τις ειδικότερες διατάξεις αυτών, φέρουν συγκεκριμένο χρόνο ισχύος.

Β.3. Για την απόδειξη της οικονομικής και χρηματοοικονομικής επάρκειας της παραγράφου 2.2.5 οι οικονομικοί φορείς προσκομίζουν οικονομικές καταστάσεις για τις τρεις τελευταίες χρήσεις (2021, 2022, 2023) δημοσιευμένες στο ΓΕΜΗ, εφόσον ο προσφέρων υποχρεούται στην κατάρτιση και δημοσίευσή τους. Σε περίπτωση συμμετέχοντος που δεν έχει κατά νόμο υποχρέωση κατάρτισης και δημοσίευσης οικονομικών καταστάσεων ή δεν έχει ολοκληρωθεί η δημοσίευσή τους, υποβάλλεται υπεύθυνη δήλωση συνοδευόμενη από τα σχετικά επίσημα στοιχεία που υπάρχουν (π.χ. δηλώσεις φορολογίας εισοδήματος, δηλώσεις Φ.Π.Α. κ.λ.π.) για το έτος αυτό.

Εάν η επιχείρηση λειτουργεί ή ασκεί επιχειρηματική δραστηριότητα κατά χρονικό διάστημα που δεν επιτρέπει την έκδοση κατά νόμο τριών ισολογισμών, υποβάλλει τους ισολογισμούς, εφόσον υπάρχουν, ή τα σχετικά επίσημα στοιχεία που υπάρχουν κατά το διάστημα αυτό.

Στην περίπτωση που ο υποψήφιος Ανάδοχος είναι ένωση προσώπων, πρέπει να υποβάλει τα ανωτέρω έγγραφα χωριστά για καθένα από τα μέλη της. Στην περίπτωση αυτή επιτρέπεται η μερική κάλυψη των προϋποθέσεων από τα μέλη της Ένωσης αρκεί αυτές να καλύπτονται συνολικά.

Εάν ο οικονομικός φορέας, για βάσιμο λόγο, δεν είναι σε θέση να προσκομίσει τα ανωτέρω δικαιολογητικά, μπορεί να αποδεικνύει την οικονομική και χρηματοοικονομική του επάρκεια με οποιοδήποτε άλλο κατάλληλο έγγραφο.

B.4. Για την απόδειξη της τεχνικής ικανότητας της παραγράφου 2.2.6 οι οικονομικοί φορείς προσκομίζουν κατάλογο των κυριότερων συναφών έργων που υλοποίησε επιτυχώς ο οικονομικός φορέας τα πέντε (5) τελευταία έτη, σύμφωνα με το ακόλουθο Υπόδειγμα:

A / A	ΠΕΛΑΤΗΣ	ΣΥΝΤΟΜΗ ΠΕΡΙΓΡΑΦΗ ΤΟΥ ΕΡΓΟΥ	ΔΙΑΡΚΕΙΑ ΕΚΤΕΛΕΣΗΣ ΕΡΓΟΥ	ΠΡΟΫΠΟ ΛΟΓΙΣΜΟΣ	ΣΥΝΟΠΤΙΚΗ ΠΕΡΙΓΡΑΦΗ ΣΥΝΕΙΣΦΟΡΑΣ ΣΤΟ ΕΡΓΟ (αντικείμενο)	ΠΟΣΟΣΤΟ ΣΥΜΜΕΤΟΧΗΣ ΣΤΟ ΕΡΓΟ (προϋπολογισμός)	ΣΤΟΙΧΕΙΟ ΤΕΚΜΗΡΙΩΣΗΣ (τύπος & ημ/νία)

όπου «**ΣΤΟΙΧΕΙΟ ΤΕΚΜΗΡΙΩΣΗΣ**»:

- Εάν ο Πελάτης είναι Δημόσιος Φορέας ως στοιχείο τεκμηρίωσης υποβάλλεται πιστοποιητικό ή πρωτόκολλο παραλαβής ή βεβαίωση καλής εκτέλεσης που συντάσσεται από την αρμόδια Δημόσια Αρχή.
- Εάν ο αποδέκτης του έργου είναι ιδιώτης, ως αποδεικτικό στοιχείο υποβάλλεται πιστοποιητικό/βεβαίωση που συντάσσει ο ιδιώτης ή, εάν τούτο δεν είναι δυνατό, απλή υπεύθυνη δήλωση του οικονομικού φορέα συνοδευόμενη από σχετικά με τη σύμβαση/ολοκλήρωση του έργου έγγραφα (πχ σύμβαση, τιμολόγια, έγκριση παραλαβής έργου κοκ).

Σε περίπτωση που ο υποψήφιος ανάδοχος αποτελεί Ένωση επιτρέπεται η μερική κάλυψη της απαίτησης από κάθε μέλος της Ένωσης, αρκεί όμως συνολικά αυτή να καλύπτεται από την Ένωση.

B.5. Για την απόδειξη της συμμόρφωσής τους με πρότυπα διασφάλισης ποιότητας και πρότυπα περιβαλλοντικής διαχείρισης της παραγράφου 2.2.7 οι οικονομικοί φορείς προσκομίζουν τα κάτωθι πιστοποιητικά:

- Πιστοποιητικό διασφάλισης ποιότητας κατά ΕΛΟΤ EN ISO 9001:2015 ή άλλου ισοδύναμου πιστοποιητικού, εκδιδόμενα από επίσημα ινστιτούτα ποιοτικού ελέγχου ή υπηρεσίες αναγνωρισμένης αρμοδιότητας που να βεβαιώνουν την τήρηση ορισμένων προδιαγραφών ή προτύπων σε σχεδιασμό, ανάπτυξη και εγκατάσταση εφαρμογών λογισμικού με σαφή αναφορά σε προδιαγραφές ή πρότυπα.

- Πιστοποιητικό περιβαλλοντικής διαχείρισης κατά ΕΛΟΤ EN ISO 14001:2015 ή άλλου ισοδύναμου πιστοποιητικού, εκδιδόμενα από επίσημα ινστιτούτα ποιοτικού ελέγχου ή υπηρεσίες αναγνωρισμένης αρμοδιότητας που να βεβαιώνουν την τήρηση ορισμένων προδιαγραφών ή προτύπων σε σχεδιασμό, ανάπτυξη και εγκατάσταση εφαρμογών λογισμικού.
- Πιστοποιητικό διαχείρισης της ασφάλειας πληροφοριών κατά ΕΛΟΤ EN ISO 27001:2013 ή άλλου ισοδύναμου πιστοποιητικού, εκδιδόμενα από επίσημα ινστιτούτα ποιοτικού ελέγχου ή υπηρεσίες αναγνωρισμένης αρμοδιότητας που να βεβαιώνουν την τήρηση ορισμένων προδιαγραφών ή προτύπων σε σχεδιασμό, ανάπτυξη και εγκατάσταση εφαρμογών λογισμικού.
- Πιστοποιητικό διαχείρισης υγείας και ασφάλειας κατά ΕΛΟΤ EN ISO 45001:2018 ή άλλου ισοδύναμου πιστοποιητικού, εκδιδόμενα από επίσημα ινστιτούτα ποιοτικού ελέγχου ή υπηρεσίες αναγνωρισμένης αρμοδιότητας που να βεβαιώνουν την τήρηση ορισμένων προδιαγραφών ή προτύπων σε σχεδιασμό, ανάπτυξη και εγκατάσταση εφαρμογών λογισμικού.
- Πιστοποιητικό διαχείρισης οδικής ασφάλειας κατά ΕΛΟΤ EN ISO 39001:2012 ή άλλου ισοδύναμου πιστοποιητικού, εκδιδόμενα από επίσημα ινστιτούτα ποιοτικού ελέγχου ή υπηρεσίες αναγνωρισμένης αρμοδιότητας που να βεβαιώνουν την τήρηση ορισμένων προδιαγραφών ή προτύπων σε σχεδιασμό, ανάπτυξη και εγκατάσταση εφαρμογών λογισμικού.
- Πιστοποιητικό διαχείρισης επιχειρησιακής συνέχειας κατά ΕΛΟΤ EN ISO 22301:2015 ή άλλου ισοδύναμου πιστοποιητικού, εκδιδόμενα από επίσημα ινστιτούτα ποιοτικού ελέγχου ή υπηρεσίες αναγνωρισμένης αρμοδιότητας που να βεβαιώνουν την τήρηση ορισμένων προδιαγραφών ή προτύπων σε σχεδιασμό, ανάπτυξη και εγκατάσταση εφαρμογών λογισμικού.

Β.6. Για την απόδειξη της νόμιμης εκπροσώπησης, στις περιπτώσεις που ο οικονομικός φορέας είναι νομικό πρόσωπο και εγγράφεται υποχρεωτικά ή προαιρετικά, κατά την κείμενη νομοθεσία, και δηλώνει την εκπροσώπηση και τις μεταβολές της σε αρμόδια αρχή (πχ ΓΕΜΗ), προσκομίζει σχετικό πιστοποιητικό ισχύουσας εκπροσώπησης, το οποίο πρέπει να έχει εκδοθεί έως τριάντα (30) εργάσιμες ημέρες πριν από την υποβολή του, εκτός αν αυτό φέρει συγκεκριμένο χρόνο ισχύος.

Ειδικότερα για τους ημεδαπούς οικονομικούς φορείς προσκομίζονται:

i) **για την απόδειξη της νόμιμης εκπροσώπησης**, στις περιπτώσεις που ο οικονομικός φορέας είναι νομικό πρόσωπο και υποχρεούται, κατά την κείμενη νομοθεσία, να δηλώνει την εκπροσώπηση και τις μεταβολές της στο ΓΕΜΗ, προσκομίζει σχετικό πιστοποιητικό ισχύουσας εκπροσώπησης, το οποίο πρέπει να έχει εκδοθεί έως τριάντα (30) εργάσιμες ημέρες πριν από την υποβολή του.

ii) Για την **απόδειξη της νόμιμης σύστασης και των μεταβολών** του νομικού προσώπου γενικό πιστοποιητικό μεταβολών του ΓΕΜΗ, εφόσον έχει εκδοθεί έως τρεις (3) μήνες πριν από την υποβολή του.

Στις λοιπές περιπτώσεις τα κατά περίπτωση νομιμοποιητικά έγγραφα σύστασης και νόμιμης εκπροσώπησης (όπως καταστατικά, πιστοποιητικά μεταβολών, αντίστοιχα ΦΕΚ, αποφάσεις συγκρότησης οργάνων διοίκησης σε σώμα, κλπ., ανάλογα με τη νομική μορφή του οικονομικού φορέα), συνοδευόμενα από υπεύθυνη δήλωση του νόμιμου εκπροσώπου ότι εξακολουθούν να ισχύουν κατά την υποβολή τους.

Σε περίπτωση που για τη διενέργεια της παρούσας διαδικασίας ανάθεσης έχουν χορηγηθεί εξουσίες σε πρόσωπο πλέον αυτών που αναφέρονται στα παραπάνω έγγραφα, προσκομίζεται επιπλέον απόφαση-πρακτικό του αρμοδίου καταστατικού οργάνου διοίκησης του νομικού προσώπου με την οποία

χορηγήθηκαν οι σχετικές εξουσίες. Όσον αφορά τα φυσικά πρόσωπα, εφόσον έχουν χορηγηθεί εξουσίες σε τρίτα πρόσωπα, προσκομίζεται εξουσιοδότηση του οικονομικού φορέα.

Οι αλλοδαποί οικονομικοί φορείς προσκομίζουν τα προβλεπόμενα, κατά τη νομοθεσία της χώρας εγκατάστασης, αποδεικτικά έγγραφα, και εφόσον δεν προβλέπονται, υπεύθυνη δήλωση του νόμιμου εκπροσώπου, από την οποία αποδεικνύονται τα ανωτέρω ως προς τη νόμιμη σύσταση, μεταβολές και εκπροσώπηση του οικονομικού φορέα.

Οι ως άνω υπεύθυνες δηλώσεις γίνονται αποδεκτές, εφόσον έχουν συνταχθεί μετά την κοινοποίηση της πρόσκλησης για την υποβολή των δικαιολογητικών.

Από τα ανωτέρω έγγραφα πρέπει να προκύπτουν η νόμιμη σύσταση του οικονομικού φορέα, όλες οι σχετικές τροποποιήσεις των καταστατικών, το/τα πρόσωπο/α που δεσμεύει/ουν νόμιμα την εταιρία κατά την ημερομηνία διενέργειας του διαγωνισμού (νόμιμος εκπρόσωπος, δικαίωμα υπογραφής κλπ.), τυχόν τρίτοι, στους οποίους έχει χορηγηθεί εξουσία εκπροσώπησης, καθώς και η θητεία του/των ή/και των μελών του οργάνου διοίκησης/ νόμιμου εκπροσώπου.

B.7. Οι οικονομικοί φορείς που είναι εγγεγραμμένοι σε επίσημους καταλόγους που προβλέπονται από τις εκάστοτε ισχύουσες εθνικές διατάξεις ή διαθέτουν πιστοποίηση από οργανισμούς πιστοποίησης που συμμορφώνονται με τα ευρωπαϊκά πρότυπα πιστοποίησης, κατά την έννοια του Παραρτήματος VII του Προσαρτήματος Α' του ν. 4412/2016, μπορούν να προσκομίζουν στις αναθέτουσες αρχές πιστοποιητικό εγγραφής εκδιδόμενο από την αρμόδια αρχή ή το πιστοποιητικό που εκδίδεται από τον αρμόδιο οργανισμό πιστοποίησης.

Στα πιστοποιητικά αυτά αναφέρονται τα δικαιολογητικά βάσει των οποίων έγινε η εγγραφή των εν λόγω οικονομικών φορέων στον επίσημο κατάλογο ή η πιστοποίηση και η κατάταξη στον εν λόγω κατάλογο.

Η πιστοποιούμενη εγγραφή στους επίσημους καταλόγους από τους αρμόδιους οργανισμούς ή το πιστοποιητικό, που εκδίδεται από τον οργανισμό πιστοποίησης, συνιστά τεκμήριο καταλληλότητας όσον αφορά τις απαιτήσεις ποιοτικής επιλογής, τις οποίες καλύπτει ο επίσημος κατάλογος ή το πιστοποιητικό.

Οι οικονομικοί φορείς που είναι εγγεγραμμένοι σε επίσημους καταλόγους απαλλάσσονται από την υποχρέωση υποβολής των δικαιολογητικών που αναφέρονται στο πιστοποιητικό εγγραφής τους. Ειδικώς όσον αφορά την καταβολή των εισφορών κοινωνικής ασφάλισης και των φόρων και τελών, προσκομίζονται επιπροσθέτως της βεβαίωσης εγγραφής στον επίσημο κατάλογο και πιστοποιητικά, κατά τα οριζόμενα ανωτέρω στην περίπτωση Β.1, υποπερ. i, ii και iii της περ. β.

B.8. Οι ενώσεις οικονομικών φορέων που υποβάλλουν κοινή προσφορά, υποβάλλουν τα παραπάνω, κατά περίπτωση δικαιολογητικά, για κάθε οικονομικό φορέα που συμμετέχει στην ένωση, σύμφωνα με τα ειδικότερα προβλεπόμενα στο άρθρο 19 παρ. 2 του ν. 4412/2016.

B.9. Στην περίπτωση που οικονομικός φορέας επιθυμεί να στηριχθεί στις ικανότητες άλλων φορέων, σύμφωνα με την παράγραφο 2.2.8 για την απόδειξη ότι θα έχει στη διάθεσή του τους αναγκαίους πόρους, προσκομίζει, ιδίως, σχετική έγγραφη δέσμευση των φορέων αυτών για τον σκοπό αυτό. Ειδικότερα, προσκομίζεται έγγραφο (συμφωνητικό ή σε περίπτωση νομικού προσώπου απόφαση του αρμοδίου οργάνου διοίκησης αυτού ή σε περίπτωση φυσικού προσώπου υπεύθυνη δήλωση), δυνάμει του οποίου αμφότεροι, διαγωνιζόμενος οικονομικός φορέας και τρίτος φορέας, εγκρίνουν τη μεταξύ τους συνεργασία για την κατά περίπτωση παροχή προς τον διαγωνιζόμενο της χρηματοοικονομικής ή/και τεχνικής ή/και επαγγελματικής ικανότητας του φορέα, ώστε αυτή να είναι στη διάθεση του διαγωνιζόμενου για την εκτέλεση της Σύμβασης. Η σχετική αναφορά θα πρέπει να είναι λεπτομερής και να αναφέρει κατ' ελάχιστον τους συγκεκριμένους πόρους που θα είναι διαθέσιμοι για την εκτέλεση της σύμβασης και τον τρόπο δια του οποίου θα χρησιμοποιηθούν αυτοί για την εκτέλεση της σύμβασης. Ο τρίτος θα δεσμεύεται ρητά ότι θα

διαθέσει στον διαγωνιζόμενο τους συγκεκριμένους πόρους κατά τη διάρκεια της σύμβασης και ο διαγωνιζόμενος ότι θα κάνει χρήση αυτών σε περίπτωση που του ανατεθεί η σύμβαση.

Σε περίπτωση που ο τρίτος διαθέτει χρηματοοικονομική επάρκεια, θα δηλώνει επίσης ότι καθίσταται από κοινού με τον διαγωνιζόμενο υπεύθυνος για την εκτέλεση της σύμβασης.

B.10. Στην περίπτωση που ο οικονομικός φορέας δηλώνει στην προσφορά του ότι θα κάνει χρήση υπεργολάβων, στις ικανότητες των οποίων δεν στηρίζεται, προσκομίζεται υπεύθυνη δήλωση του προσφέροντος με αναφορά του τμήματος της σύμβασης το οποίο προτίθεται να αναθέσει σε τρίτους υπό μορφή υπεργολαβίας και υπεύθυνη δήλωση των υπεργολάβων ότι αποδέχονται την εκτέλεση των εργασιών.

B.11. Επισημαίνεται ότι γίνονται αποδεκτές:

- οι ένορκες βεβαιώσεις που αναφέρονται στην παρούσα Διακήρυξη, εφόσον έχουν συνταχθεί έως τρεις (3) μήνες πριν από την υποβολή τους,
- οι υπεύθυνες δηλώσεις, εφόσον έχουν συνταχθεί μετά την κοινοποίηση της πρόσκλησης για την υποβολή των δικαιολογητικών. Σημειώνεται ότι δεν απαιτείται θεώρηση του γνησίου της υπογραφής τους.

2.3 Κριτήρια Ανάθεσης

2.3.1 Κριτήριο ανάθεσης

Κριτήριο ανάθεσης της Σύμβασης είναι η πλέον συμφέρουσα από οικονομική άποψη προσφορά βάσει βέλτιστης σχέσης ποιότητας – τιμής, η οποία εκτιμάται βάσει των κάτωθι κριτηρίων:

ΚΡΙΤΗΡΙΑ ΑΞΙΟΛΟΓΗΣΗΣ

ΚΡΙΤΗΡΙΟ	ΠΕΡΙΓΡΑΦΗ	ΣΥΝΤΕΛΕΣΤΗΣ ΒΑΡΥΤΗΤΑΣ	ΠΑΡΑΠΟΜΠΗ
K1	Κατανόηση περιβάλλοντος έργου <ul style="list-style-type: none"> - Κατανόηση ειδικών απαιτήσεων – ιδιαιτεροτήτων. - Αναγνώριση κρίσιμων παραγόντων επιτυχίας, - Εντοπισμός ενδεχόμενων προβλημάτων/ κινδύνων και προτάσεις αντιμετώπισης αυτών 	20	ΜΕΡΟΣ Α § ΠΕΡΙΒΑΛΛΟΝ ΤΟΥ ΕΡΓΟΥ
K2	Περιγραφή προμήθειας και κατανόηση έργου. <ul style="list-style-type: none"> - Ορθότητα αντίληψης προσφέροντος για το αντικείμενο και τις απαιτήσεις του έργου. 	50	ΜΕΡΟΣ Α § ΜΕΘΟΔΟΛΟΓΙΑ ΥΛΟΠΟΙΗΣΗΣ, ΠΙΝΑΚΑΣ ΠΑΡΑΔΟΤΕΩΝ

	<ul style="list-style-type: none"> - Προτεινόμενη Αρχιτεκτονική – Τεχνικά και Τεχνολογικά Χαρακτηριστικά Γενικής Λύσης - Σαφήνεια και πληρότητα ανάλυσης των προσφερόμενων Εφαρμογών - Ποιοτικά στοιχεία προσφοράς σε σχέση με λειτουργικές και τεχνικές προδιαγραφές 		<p>§ 1 ΛΕΙΤΟΥΡΓΙΚΕΣ ΠΡΟΔΙΑΓΡΑΦΕΣ</p> <p>§ 3.1, 3.4, 3.7, 3.10, 3.11</p> <p>§ 4.1 ΛΕΙΤΟΥΡΓΙΚΕΣ ΠΡΟΔΙΑΓΡΑΦΕΣ</p>
K3	Τεχνική αξία (Λειτουργικότητα, αποδοτικότητα, εμβέλεια, εφαρμοστικότητα, του προσφερόμενου εξοπλισμού).	20	<p>§ 2. ΤΕΧΝΙΚΕΣ ΠΡΟΔΙΑΓΡΑΦΕΣ</p> <p>§ 3.2, 3.3</p> <p>§ 4.2 ΤΕΧΝΙΚΕΣ ΠΡΟΔΙΑΓΡΑΦΕΣ</p>
K4	Αναλυτική περιγραφή δράσεων – χρονοδιάγραμμα – οργανόγραμμα / καθήκοντα ομάδας έργου	5	<p>ΜΕΡΟΣ Α</p> <p>§ 3.9</p> <p>§ ΟΜΑΔΑ ΕΡΓΟΥ/ ΣΧΗΜΑ ΔΙΟΙΚΗΣΗΣ ΤΗΣ ΣΥΜΒΑΣΗΣ, ΔΙΑΡΚΕΙΑ ΤΗΣ ΣΥΜΒΑΣΗΣ/ ΧΡΟΝΟΙ ΠΑΡΑΔΟΣΗΣ, ΦΑΣΕΙΣ ΠΑΡΑΔΟΤΕΩΝ</p>
K5	Υπηρεσίες εκπαίδευσης και τεχνικής υποστήριξης μετά την παράδοση της προμήθειας. Εγγύηση καλής λειτουργίας. Δημοσιότητα.	5	<p>ΜΕΡΟΣ Α</p> <p>§ 3.5, 3.6, 3.8</p> <p>ΕΚΠΑΙΔΕΥΣΗ ΠΡΟΣΩΠΙΚΟΥ, ΕΓΓΥΗΣΕΙΣ – ΤΕΧΝΙΚΗ ΥΠΟΣΤΗΡΙΞΗ</p>
ΑΘΡΟΙΣΜΑ ΣΥΝΟΛΟΥ ΣΥΝΤΕΛΕΣΤΩΝ ΒΑΡΥΤΗΤΑΣ		100	

2.3.2 Βαθμολόγηση και κατάταξη προσφορών

Η βαθμολόγηση κάθε κριτηρίου αξιολόγησης κυμαίνεται από 100 βαθμούς στην περίπτωση που ικανοποιούνται ακριβώς όλοι οι όροι των τεχνικών προδιαγραφών, αυξάνεται δε μέχρι τους 150 βαθμούς όταν υπερκαλύπτονται οι απαιτήσεις του συγκεκριμένου κριτηρίου.

Κάθε κριτήριο αξιολόγησης βαθμολογείται αυτόνομα με βάση τα στοιχεία της προσφοράς.

Η σταθμισμένη βαθμολογία του κάθε κριτηρίου θα προκύπτει από το γινόμενο του επιμέρους συντελεστή βαρύτητας επί τη βαθμολογία του, η δε συνολική βαθμολογία της προσφοράς θα προκύπτει από το άθροισμα των σταθμισμένων βαθμολογιών όλων των κριτηρίων.

Η συνολική βαθμολογία της τεχνικής προσφοράς υπολογίζεται με βάση τον παρακάτω τύπο :

$$T = \sigma_1 \chi K_1 + \sigma_2 \chi K_2 + \dots + \sigma_n \chi K_n$$

Κριτήρια με βαθμολογία μικρότερη από 100 βαθμούς (ήτοι που δεν καλύπτουν/παρουσιάζουν αποκλίσεις από τις τεχνικές προδιαγραφές της παρούσας) επιφέρουν την απόρριψη της προσφοράς.

Πλέον συμφέρουσα από οικονομική άποψη προσφορά είναι εκείνη που παρουσιάζει τον μικρότερο λόγο της προσφερθείσας τιμής προς τη συνολική βαθμολογία της τεχνικής προσφοράς (ήτοι αυτή στην οποία το Λ είναι ο μικρότερος αριθμός), σύμφωνα με τον τύπο που ακολουθεί.

$$\Lambda = \frac{\text{Προσφερθείσα τιμή}}{\text{Συνολική βαθμολογία τεχνικής προσφοράς}}$$

2.4 Κατάρτιση - Περιεχόμενο Προσφορών

2.4.1 Γενικοί όροι υποβολής προσφορών

Οι προσφορές υποβάλλονται με βάση τις απαιτήσεις που ορίζονται στα Παραρτήματα της Διακήρυξης, για το σύνολο της προκηρυχθείσας ποσότητας της προμήθειας ανά είδος /τμήμα.

Δεν επιτρέπονται εναλλακτικές προσφορές.

Η ένωση Οικονομικών Φορέων υποβάλλει κοινή προσφορά, η οποία υπογράφεται υποχρεωτικά ηλεκτρονικά είτε από όλους τους Οικονομικούς Φορείς που αποτελούν την ένωση, είτε από εκπρόσωπό τους νομίμως εξουσιοδοτημένο. Στην προσφορά δηλώνεται η έκταση και το είδος της συμμετοχής του κάθε μέλους της ένωσης, συμπεριλαμβανομένης της κατανομής αμοιβής μεταξύ τους, καθώς και ο εκπρόσωπος/συντονιστής αυτής. Η εν λόγω δήλωση περιλαμβάνεται είτε στο ΕΕΕΣ (Μέρος ΙΙ. Ενότητα Α) είτε στη συνοδευτική αυτού υπεύθυνη δήλωση που δύναται να υποβάλλουν τα μέλη της ένωσης. Για την υπογραφή της προδικαστικής προσφυγής από τον εκπρόσωπο / συντονιστή της ένωσης απαιτείται ρητή εξουσιοδότηση. Η εν λόγω εξουσιοδότηση μπορεί να περιλαμβάνεται είτε στο ΕΕΕΣ (Μέρος ΙΙ. Ενότητα Α), είτε στη συνοδευτική αυτού υπεύθυνη δήλωση, είτε στα έγγραφα συμφωνίας των οικονομικών φορέων για συμμετοχή στο διαγωνισμό ως ένωση, είτε στα πρακτικά των αρμοδίων οργάνων διοίκησης των μελών της ένωσης.

Οι οικονομικοί φορείς μπορούν να αποσύρουν την προσφορά τους, πριν την καταληκτική ημερομηνία υποβολής προσφοράς, χωρίς να απαιτείται έγκριση εκ μέρους του αποφαινόμενου οργάνου της αναθέτουσας αρχής.

2.4.2 Χρόνος και Τρόπος υποβολής προσφορών

2.4.2.1. Οι προσφορές υποβάλλονται από τους ενδιαφερόμενους ηλεκτρονικά, μέσω του ΕΣΗΔΗΣ, μέχρι την καταληκτική ημερομηνία και ώρα που ορίζει η παρούσα διακήρυξη, στην Ελληνική Γλώσσα, σε ηλεκτρονικό φάκελο, σύμφωνα με τα αναφερόμενα στον ν.4412/2016, ιδίως στα άρθρα 36 και 37 και στην κατ'εξουσιοδότηση της παρ. 5 του άρθρου 36 του ν.4412/2016 εκδοθείσα υπ' αριθμ. 64233/08.06.2021 (Β' 2453/09.06.2021) Κοινή Απόφαση των Υπουργών Ανάπτυξης και Επενδύσεων και Ψηφιακής Διακυβέρνησης με θέμα «Ρυθμίσεις τεχνικών ζητημάτων που αφορούν την ανάθεση των Δημοσίων Συμβάσεων Προμηθειών και Υπηρεσιών με χρήση των επιμέρους εργαλείων και διαδικασιών του Εθνικού Συστήματος Ηλεκτρονικών Δημοσίων Συμβάσεων (ΕΣΗΔΗΣ)» (εφεξής Κ.Υ.Α. ΕΣΗΔΗΣ Προμήθειες και Υπηρεσίες).

Για τη συμμετοχή στο διαγωνισμό οι ενδιαφερόμενοι οικονομικοί φορείς απαιτείται να διαθέτουν προηγμένη ηλεκτρονική υπογραφή που υποστηρίζεται τουλάχιστον από αναγνωρισμένο (εγκεκριμένο) πιστοποιητικό, το οποίο χορηγήθηκε από πάροχο υπηρεσιών πιστοποίησης, ο οποίος περιλαμβάνεται στον κατάλογο εμπιστευσης που προβλέπεται στην απόφαση 2009/767/ΕΚ και σύμφωνα με τα οριζόμενα στο Κανονισμό (ΕΕ) 910/2014 και να εγγραφούν στο ΕΣΗΔΗΣ, σύμφωνα με την περ. β της παρ. 2 του άρθρου 37 του ν. 4412/2016 και τις διατάξεις του άρθρου 6 της Κ.Υ.Α. ΕΣΗΔΗΣ Προμήθειες και Υπηρεσίες.

2.4.2.2. Ο χρόνος υποβολής της προσφοράς μέσω του ΕΣΗΔΗΣ βεβαιώνεται αυτόματα από το ΕΣΗΔΗΣ με υπηρεσίες χρονοσήμανσης, σύμφωνα με τα οριζόμενα στο άρθρο 37 του ν. 4412/2016 και τις διατάξεις του άρθρου 10 της ως άνω κοινής υπουργικής απόφασης.

Μετά την παρέλευση της καταληκτικής ημερομηνίας και ώρας, δεν υπάρχει η δυνατότητα υποβολής προσφοράς στο ΕΣΗΔΗΣ. Σε περιπτώσεις τεχνικής αδυναμίας λειτουργίας του ΕΣΗΔΗΣ, η αναθέτουσα αρχή ρυθμίζει τα της συνέχειας του διαγωνισμού με αιτιολογημένη απόφασή της.

2.4.2.3. Οι οικονομικοί φορείς υποβάλλουν με την προσφορά τους τα ακόλουθα σύμφωνα με τις διατάξεις του άρθρου 13 της Κ.Υ.Α. ΕΣΗΔΗΣ Προμήθειες και Υπηρεσίες:

(α) έναν ηλεκτρονικό (υπο)φάκελο με την ένδειξη «Δικαιολογητικά Συμμετοχής–Τεχνική Προσφορά», στον οποίο περιλαμβάνεται το σύνολο των κατά περίπτωση απαιτούμενων δικαιολογητικών και η τεχνική προσφορά, σύμφωνα με τις διατάξεις της κείμενης νομοθεσίας και την παρούσα.

(β) έναν ηλεκτρονικό (υπο)φάκελο με την ένδειξη «Οικονομική Προσφορά», στον οποίο περιλαμβάνεται η οικονομική προσφορά του οικονομικού φορέα και το σύνολο των κατά περίπτωση απαιτούμενων δικαιολογητικών.

Από τον Οικονομικό Φορέα σημαίνονται, με χρήση της σχετικής λειτουργικότητας του ΕΣΗΔΗΣ, τα στοιχεία εκείνα της προσφοράς του που έχουν εμπιστευτικό χαρακτήρα σύμφωνα με τα οριζόμενα στο άρθρο 21 του ν. 4412/2016. Εφόσον ένας οικονομικός φορέας χαρακτηρίζει πληροφορίες ως εμπιστευτικές, λόγω ύπαρξης τεχνικού ή εμπορικού απορρήτου, στη σχετική δήλωσή του, αναφέρει ρητά όλες τις σχετικές διατάξεις νόμου ή διοικητικές πράξεις που επιβάλλουν την εμπιστευτικότητα της συγκεκριμένης πληροφορίας.

Δεν χαρακτηρίζονται ως εμπιστευτικές, πληροφορίες σχετικά με τις τιμές μονάδας, τις προσφερόμενες ποσότητες, την οικονομική προσφορά και τα στοιχεία της τεχνικής προσφοράς που χρησιμοποιούνται για την αξιολόγησή της.

2.4.2.4. Εφόσον οι Οικονομικοί Φορείς καταχωρίσουν τα στοιχεία, μεταδεδομένα και συνημμένα ηλεκτρονικά αρχεία, που αφορούν δικαιολογητικά συμμετοχής-τεχνικής προσφοράς και οικονομικής προσφοράς τους στις αντίστοιχες ειδικές ηλεκτρονικές φόρμες του ΕΣΗΔΗΣ, στην συνέχεια, μέσω σχετικής λειτουργικότητας, εξάγουν αναφορές (εκτυπώσεις) σε μορφή ηλεκτρονικών αρχείων με μορφότυπο PDF, τα οποία αποτελούν συνοπτική αποτύπωση των καταχωρισμένων στοιχείων. Τα ηλεκτρονικά αρχεία των εν λόγω αναφορών (εκτυπώσεων) υπογράφονται ψηφιακά, σύμφωνα με τις προβλεπόμενες διατάξεις (περ. β της παρ. 2 του άρθρου 37) και επισυνάπτονται από τον Οικονομικό Φορέα στους αντίστοιχους υποφακέλους. Επισημαίνεται ότι η εξαγωγή και η επισύναψη των προαναφερθέντων αναφορών (εκτυπώσεων) δύναται να πραγματοποιείται για κάθε υποφακέλο ξεχωριστά, από τη στιγμή που έχει ολοκληρωθεί η καταχώριση των στοιχείων σε αυτόν.

Ειδικότερα η τεχνική προσφορά, οι πίνακες συμμόρφωσης προς τις τεχνικές προδιαγραφές του παραρτήματος ..., η οικονομική προσφορά, η οποία θα πρέπει να συνταχθεί σύμφωνα με το ΠΑΡΑΡΤΗΜΑ ... και τυχόν πρόσθετα στοιχεία των τεχνικών προσφορών, όπως τεχνικές περιγραφές, τεχνικά φυλλάδια κλπ επισυνάπτονται ως συνημμένα και ηλεκτρονικά υπο γεγραμμένα ψηφιακά αρχεία στο σύστημα. Οι μπροσούρες (prospectus) δεν υπογράφονται ψηφιακά.

2.4.2.5. Ειδικότερα, όσον αφορά τα συνημμένα ηλεκτρονικά αρχεία της προσφοράς, οι Οικονομικοί Φορείς τα καταχωρίζουν στους ανωτέρω (υπο)φακέλους μέσω του Υποσυστήματος, ως εξής :

Τα έγγραφα που καταχωρίζονται στην ηλεκτρονική προσφορά, και δεν απαιτείται να προσκομισθούν και σε έντυπη μορφή, γίνονται αποδεκτά κατά περίπτωση, σύμφωνα με τα προβλεπόμενα στις διατάξεις:

α) είτε των άρθρων 13, 14 και 28 του ν. 4727/2020 (Α' 184) περί ηλεκτρονικών δημοσίων εγγράφων που φέρουν ηλεκτρονική υπογραφή ή σφραγίδα και, εφόσον πρόκειται για αλλοδαπά δημόσια ηλεκτρονικά έγγραφα, εάν φέρουν επισημείωση e-Apostille

β) είτε των άρθρων 15 και 27 του ν. 4727/2020 (Α' 184) περί ηλεκτρονικών ιδιωτικών εγγράφων που φέρουν ηλεκτρονική υπογραφή ή σφραγίδα

γ) είτε του άρθρου 11 του ν. 2690/1999 (Α' 45),

δ) είτε της παρ. 2 του άρθρου 37 του ν. 4412/2016, περί χρήσης ηλεκτρονικών υπογραφών σε ηλεκτρονικές διαδικασίες δημοσίων συμβάσεων,

ε) είτε της παρ. 8 του άρθρου 92 του ν. 4412/2016, περί συνυποβολής υπεύθυνης δήλωσης στην περίπτωση απλής φωτοτυπίας ιδιωτικών εγγράφων.

Επιπλέον, δεν προσκομίζονται σε έντυπη μορφή τα ΦΕΚ και ενημερωτικά και τεχνικά φυλλάδια και άλλα έντυπα, εταιρικά ή μη, με ειδικό τεχνικό περιεχόμενο, δηλαδή έντυπα με αμιγώς τεχνικά χαρακτηριστικά, όπως αριθμούς, αποδόσεις σε διεθνείς μονάδες, μαθηματικούς τύπους και σχέδια.

Ειδικότερα, τα στοιχεία και δικαιολογητικά για τη συμμετοχή του Οικονομικού Φορέα στη διαδικασία καταχωρίζονται από αυτόν σε μορφή ηλεκτρονικών αρχείων με μορφότυπο PDF.

Έως την ημέρα και ώρα αποσφράγισης των προσφορών προσκομίζονται με ευθύνη του οικονομικού φορέα στην αναθέτουσα αρχή, σε έντυπη μορφή και σε κλειστό-ούς φάκελο-ους, στον οποίο αναγράφεται ο αποστολέας και ως παραλήπτης η Επιτροπή Διαγωνισμού του παρόντος διαγωνισμού, τα στοιχεία της

ηλεκτρονικής προσφοράς του, τα οποία απαιτείται να προσκομισθούν σε πρωτότυπη μορφή. Τέτοια στοιχεία και δικαιολογητικά ενδεικτικά είναι :

α) η πρωτότυπη εγγυητική επιστολή συμμετοχής, πλην των περιπτώσεων που αυτή εκδίδεται ηλεκτρονικά, άλλως η προσφορά απορρίπτεται ως απαράδεκτη,

β) αυτά που δεν υπάγονται στις διατάξεις του άρθρου 11 παρ. 2 του ν. 2690/1999,

γ) ιδιωτικά έγγραφα τα οποία δεν έχουν επικυρωθεί από δικηγόρο ή δεν φέρουν θεώρηση από υπηρεσίες και φορείς της περίπτωσης α της παρ. 2 του άρθρου 11 του ν. 2690/1999 ή δεν συνοδεύονται από υπεύθυνη δήλωση για την ακρίβειά τους, καθώς και

δ) τα αλλοδαπά δημόσια έντυπα έγγραφα που φέρουν την επισημείωση της Χάγης (Apostille), ή προξενική θεώρηση και δεν έχουν επικυρωθεί από δικηγόρο.

Σε περίπτωση μη υποβολής ενός ή περισσότερων από τα ως άνω στοιχεία και δικαιολογητικά που υποβάλλονται σε έντυπη μορφή, πλην της πρωτότυπης εγγύησης συμμετοχής, η αναθέτουσα αρχή δύναται να ζητήσει τη συμπλήρωση και υποβολή τους, σύμφωνα με το άρθρο 102 του ν. 4412/2016.

Στα αλλοδαπά δημόσια έγγραφα και δικαιολογητικά εφαρμόζεται η Συνθήκη της Χάγης της 5ης.10.1961, που κυρώθηκε με το ν. 1497/1984 (Α' 188) , εφόσον συντάσσονται σε κράτη που έχουν προσχωρήσει στην ως άνω Συνθήκη, άλλως φέρουν προξενική θεώρηση. Απαλλάσσονται από την απαίτηση επικύρωσης (με Apostille ή Προξενική Θεώρηση) αλλοδαπά δημόσια έγγραφα όταν καλύπτονται από διμερείς ή πολυμερείς συμφωνίες που έχει συνάψει η Ελλάδα (ενδεικτικά «Σύμβαση νομικής συνεργασίας μεταξύ Ελλάδας και Κύπρου – 05.03.1984» (κυρωτικός ν.1548/1985, «Σύμβαση περί απαλλαγής από την επικύρωση ορισμένων πράξεων και εγγράφων – 15.09.1977» (κυρωτικός ν.4231/2014)). Επίσης απαλλάσσονται από την απαίτηση επικύρωσης ή παρόμοιας διατύπωσης δημόσια έγγραφα που εκδίδονται από τις αρχές κράτους μέλους που υπάγονται στον Καν ΕΕ 2016/1191 για την απλούστευση των απαιτήσεων για την υποβολή ορισμένων δημοσίων εγγράφων στην ΕΕ, όπως, ενδεικτικά, το λευκό ποινικό μητρώο, υπό τον όρο ότι τα σχετικά με το γεγονός αυτό δημόσια έγγραφα εκδίδονται για πολίτη της Ένωσης από τις αρχές του κράτους μέλους της ιθαγένειάς του.

Επίσης, γίνονται υποχρεωτικά αποδεκτά ευκρινή φωτοαντίγραφα εγγράφων που έχουν εκδοθεί από αλλοδαπές αρχές και έχουν επικυρωθεί από δικηγόρο, σύμφωνα με τα προβλεπόμενα στην παρ. 2 περ. β του άρθρου 11 του ν. 2690/1999 “Κώδικας Διοικητικής Διαδικασίας”, όπως αντικαταστάθηκε ως άνω με το άρθρο 1 παρ.2 του ν.4250/2014.

Οι πρωτότυπες εγγυήσεις συμμετοχής, πλην των εγγυήσεων που εκδίδονται ηλεκτρονικά, προσκομίζονται, με ευθύνη του οικονομικού φορέα, σε κλειστό φάκελο, στον οποίο αναγράφεται ο αποστολέας, τα στοιχεία του παρόντος διαγωνισμού και ως παραλήπτης η Επιτροπή Διαγωνισμού, το αργότερο πριν την ημερομηνία και ώρα αποσφράγισης των προσφορών που ορίζεται στην παρ. 3.1 της παρούσας, άλλως η προσφορά απορρίπτεται ως απαράδεκτη, μετά από γνώμη της Επιτροπής Διαγωνισμού.

Η προσκόμιση των εγγυήσεων συμμετοχής πραγματοποιείται είτε με κατάθεση του ως άνω φακέλου στην υπηρεσία πρωτοκόλλου της αναθέτουσας αρχής, είτε με την αποστολή του ταχυδρομικώς, επί αποδείξει. Το βάρος απόδειξης της έγκαιρης προσκόμισης φέρει ο οικονομικός φορέας. Το εμπρόθεσμο αποδεικνύεται με την επίκληση του αριθμού πρωτοκόλλου ή την προσκόμιση του σχετικού αποδεικτικού αποστολής κατά περίπτωση.

Στην περίπτωση που επιλεγεί η αποστολή του φακέλου της εγγύησης συμμετοχής ταχυδρομικώς, ο οικονομικός φορέας αναρτά, εφόσον δεν διαθέτει αριθμό έγκαιρης εισαγωγής του φακέλου του στο πρωτόκολλο της αναθέτουσας αρχής, το αργότερο έως την ημερομηνία και ώρα αποσφράγισης των

προσφορών, μέσω της λειτουργικότητας «Επικοινωνία», τα σχετικό αποδεικτικό στοιχείο προσκόμισης (αποδεικτικό κατάθεσης σε υπηρεσίες ταχυδρομείου- ταχυμεταφορών), προκειμένου να ενημερώσει την αναθέτουσα αρχή περί της τήρησης της υποχρέωσής του σχετικά με την (εμπρόθεσμη) προσκόμιση της εγγύησης συμμετοχής του στον παρόντα διαγωνισμό.

2.4.3 Περιεχόμενα Φακέλου «Δικαιολογητικά Συμμετοχής- Τεχνική Προσφορά»

2.4.3.1 Δικαιολογητικά Συμμετοχής

Τα στοιχεία και δικαιολογητικά για την συμμετοχή των προσφερόντων στη διαγωνιστική διαδικασία περιλαμβάνουν με ποινή αποκλεισμού τα ακόλουθα υπό α και β στοιχεία:

α) το Ευρωπαϊκό Ενιαίο Έγγραφο Σύμβασης (ΕΕΕΣ), όπως προβλέπεται στις παρ. 1 και 3 του άρθρου 79 του ν. 4412/2016 και τη συνοδευτική υπεύθυνη δήλωση με την οποία ο οικονομικός φορέας δύναται να διευκρινίζει τις πληροφορίες που παρέχει με το ΕΕΕΣ σύμφωνα με την παρ. 9 του ίδιου άρθρου,

β) την εγγύηση συμμετοχής, όπως προβλέπεται στο άρθρο 72 του Ν.4412/2016 και τις παραγράφους 2.1.5 και 2.2.2 αντίστοιχα της παρούσας διακήρυξης.

γ) υπεύθυνη δήλωση του νόμιμου εκπροσώπου του αναδόχου με το εξής περιεχόμενο:

«Δηλώνω υπεύθυνα ότι δεν υπάρχει ρωσική συμμετοχή στην εταιρεία που εκπροσωπώ και εκτελεί τη σύμβαση, σύμφωνα με τους περιορισμούς που περιλαμβάνονται στο άρθρο 5ια του κανονισμού του Συμβουλίου (ΕΕ) αριθ. 833/2014 της 31ης Ιουλίου 2014 σχετικά με περιοριστικά μέτρα λόγω των ενεργειών της Ρωσίας που αποσταθεροποιούν την κατάσταση στην Ουκρανία, όπως τροποποιήθηκε από τον με αριθ. 2022/578 Κανονισμό του Συμβουλίου (ΕΕ) της 8ης Απριλίου 2022.

Συγκεκριμένα δηλώνω ότι:

(α) ο ανάδοχος που εκπροσωπώ (και καμία από τις εταιρείες που εκπροσωπούν μέλη της κοινοπραξίας μας) δεν είναι Ρώσος υπήκοος, ούτε φυσικό ή νομικό πρόσωπο, οντότητα ή φορέας εγκατεστημένος στη Ρωσία·

(β) ο ανάδοχος που εκπροσωπώ (και καμία από τις εταιρείες που εκπροσωπούν μέλη της κοινοπραξίας μας) δεν είναι νομικό πρόσωπο, οντότητα ή φορέας του οποίου τα δικαιώματα ιδιοκτησίας κατέχει άμεσα ή έμμεσα σε ποσοστό άνω του πενήντα τοις εκατό (50%) οντότητα αναφερόμενη στο στοιχείο α) της παρούσας παραγράφου·

(γ) ούτε ο υπεύθυνος δηλώνων ούτε η εταιρεία που εκπροσωπώ δεν είμαστε φυσικό ή νομικό πρόσωπο, οντότητα ή όργανο που ενεργεί εξ ονόματος ή κατ' εντολή οντότητας που αναφέρεται στο σημείο(α) ή (β) παραπάνω,

(δ) δεν υπάρχει συμμετοχή φορέων και οντοτήτων που απαριθμούνται στα ανωτέρω στοιχεία α) έως γ), άνω του 10 % της αξίας της σύμβασης των υπεργολάβων, προμηθευτών ή φορέων στις ικανότητες των οποίων να στηρίζεται ο ανάδοχος τον οποίον εκπροσωπώ.»

Οι προσφέροντες συμπληρώνουν το σχετικό υπόδειγμα ΕΕΕΣ, το οποίο αποτελεί αναπόσπαστο μέρος της παρούσας διακήρυξης ως Παράρτημα αυτής.

Η συμπλήρωσή του δύναται να πραγματοποιηθεί με χρήση του υποσυστήματος Promitheus ESPDint, προσβάσιμου μέσω της Διαδικτυακής Πύλης (www.promitheus.gov.gr) του ΟΠΣ ΕΣΗΔΗΣ, ή άλλης σχετικής συμβατής πλατφόρμας υπηρεσιών διαχείρισης ηλεκτρονικών ΕΕΕΣ. Οι Οικονομικοί Φορείς δύνανται για

αυτό το σκοπό να αξιοποιήσουν το αντίστοιχο ηλεκτρονικό αρχείο με μορφότυπο XML που αποτελεί επικουρικό στοιχείο των εγγράφων της σύμβασης.

Το συμπληρωμένο από τον Οικονομικό Φορέα ΕΕΕΣ, καθώς και η τυχόν συνοδευτική αυτού υπεύθυνη δήλωση, υποβάλλονται σύμφωνα με την περίπτωση δ της παραγράφου 2.4.2.5 της παρούσας, σε ψηφιακά υπογεγραμμένο ηλεκτρονικό αρχείο με μορφότυπο PDF.

Οι ενώσεις οικονομικών φορέων που υποβάλλουν κοινή προσφορά, υποβάλλουν το ΕΕΕΣ για κάθε οικονομικό φορέα που συμμετέχει στην ένωση.

2.4.3.2 Τεχνική προσφορά

Η τεχνική προσφορά θα πρέπει να καλύπτει όλες τις απαιτήσεις και τις προδιαγραφές που έχουν τεθεί από την αναθέτουσα αρχή με την τεχνική μελέτη οι οποίες αποτυπώνονται και στο κεφάλαιο “Απαιτήσεις-Τεχνικές Προδιαγραφές” του Παραρτήματος Ι της Διακήρυξης, περιγράφοντας ακριβώς πώς οι συγκεκριμένες απαιτήσεις και προδιαγραφές πληρούνται. Περιλαμβάνει ιδίως τα έγγραφα και δικαιολογητικά, βάσει των οποίων θα αξιολογηθεί η καταλληλότητα των προσφερόμενων ειδών, με βάση το κριτήριο ανάθεσης, σύμφωνα με τα αναλυτικώς αναφερόμενα στο ως άνω Παράρτημα.

Οι οικονομικοί φορείς αναφέρουν το τμήμα της σύμβασης που προτίθενται να αναθέσουν υπό μορφή υπεργολαβίας σε τρίτους, καθώς και τους υπεργολάβους που προτείνουν.

2.4.4 Περιεχόμενα Φακέλου «Οικονομική Προσφορά» / Τρόπος σύνταξης και υποβολής οικονομικών προσφορών

Η Οικονομική Προσφορά συντάσσεται με βάση το αναγραφόμενο στην παρούσα κριτήριο ανάθεσης όπως ορίζεται κατωτέρω ή σύμφωνα με τα οριζόμενα στο Παράρτημα της διακήρυξης:

Η οικονομική προσφορά συντάσσεται με βάση το κριτήριο ανάθεσης και σύμφωνα με το υπόδειγμα που παρέχεται στο ΠΑΡΑΡΤΗΜΑ VII – Υπόδειγμα Οικονομικής Προσφοράς της παρούσας Διακήρυξης και υποβάλλεται ηλεκτρονικά σε μορφή αρχείου .pdf ψηφιακά υπογεγραμμένη, στον Υποφάκελο «Οικονομική Προσφορά», για κάθε τμήμα για το οποίο υποβάλλει προσφορά.

Η τιμή του προς προμήθεια αγαθού δίνεται σε ευρώ ανά μονάδα.

Στην τιμή περιλαμβάνονται οι υπέρ τρίτων κρατήσεις, ως και κάθε άλλη επιβάρυνση, σύμφωνα με την κείμενη νομοθεσία, μη συμπεριλαμβανομένου Φ.Π.Α., για την παράδοση του υλικού στον τόπο και με τον τρόπο που προβλέπεται στα έγγραφα της σύμβασης.

Οι υπέρ τρίτων κρατήσεις υπόκεινται στο εκάστοτε ισχύον αναλογικό τέλος χαρτοσήμου 3% και στην επ' αυτού εισφορά υπέρ ΟΓΑ 20%.

Οι προσφερόμενες τιμές είναι σταθερές καθ' όλη τη διάρκεια της σύμβασης και δεν αναπροσαρμόζονται

Ως απαράδεκτες θα απορρίπτονται προσφορές στις οποίες: α) δεν δίνεται τιμή σε ΕΥΡΩ ή καθορίζεται σχέση ΕΥΡΩ προς ξένο νόμισμα, β) δεν προκύπτει με σαφήνεια η προσφερόμενη τιμή, με την επιφύλαξη του άρθρου 102 του ν. 4412/2016 και γ) η τιμή υπερβαίνει τον προϋπολογισμό της σύμβασης που καθορίζεται και τεκμηριώνεται από την αναθέτουσα αρχή στο κεφάλαιοτου Παραρτήματος ...της παρούσας διακήρυξης.

2.4.5 Χρόνος ισχύος των προσφορών

Οι υποβαλλόμενες προσφορές ισχύουν και δεσμεύουν τους οικονομικούς φορείς για διάστημα 12 μηνών από την επόμενη της καταληκτικής ημερομηνίας υποβολής προσφορών.

Προσφορά η οποία ορίζει χρόνο ισχύος μικρότερο από τον ανωτέρω προβλεπόμενο απορρίπτεται ως μη κανονική.

Η ισχύς της προσφοράς μπορεί να παρατείνεται εγγράφως, εφόσον τούτο ζητηθεί από την αναθέτουσα αρχή, πριν από τη λήξη της, με αντίστοιχη παράταση της εγγυητικής επιστολής συμμετοχής σύμφωνα με τα οριζόμενα στο άρθρο 72 παρ. 1 του ν. 4412/2016 και την παράγραφο 2.2.2. της παρούσας, κατ' ανώτατο όριο για χρονικό διάστημα ίσο με την προβλεπόμενη ως άνω αρχική διάρκεια. Σε περίπτωση αιτήματος της αναθέτουσας αρχής για παράταση της ισχύος της προσφοράς, για τους οικονομικούς φορείς, που αποδέχτηκαν την παράταση, πριν τη λήξη ισχύος των προσφορών τους, οι προσφορές ισχύουν και τους δεσμεύουν για το επιπλέον αυτό χρονικό διάστημα.

Μετά τη λήξη και του παραπάνω ανώτατου ορίου χρόνου παράτασης ισχύος της προσφοράς, τα αποτελέσματα της διαδικασίας ανάθεσης ματαιώνονται, εκτός αν η αναθέτουσα αρχή κρίνει, κατά περίπτωση, αιτιολογημένα, ότι η συνέχιση της διαδικασίας εξυπηρετεί το δημόσιο συμφέρον, οπότε οι οικονομικοί φορείς που συμμετέχουν στη διαδικασία μπορούν να επιλέξουν είτε να παρατείνουν την προσφορά και την εγγύηση συμμετοχής τους, εφόσον τους ζητηθεί πριν την πάροδο του ανωτέρω ανώτατου ορίου παράτασης της προσφοράς τους είτε όχι. Στην τελευταία περίπτωση, η διαδικασία συνεχίζεται με όσους παρατείνουν τις προσφορές τους και αποκλείονται οι λοιποί οικονομικοί φορείς.

Σε περίπτωση που λήξει ο χρόνος ισχύος των προσφορών και δεν ζητηθεί παράταση της προσφοράς, η αναθέτουσα αρχή δύναται με αιτιολογημένη απόφασή της, εφόσον η εκτέλεση της σύμβασης εξυπηρετεί το δημόσιο συμφέρον, να ζητήσει εκ των υστέρων από τους οικονομικούς φορείς που συμμετέχουν στη διαδικασία να παρατείνουν την προσφορά τους.

2.4.6 Λόγοι απόρριψης προσφορών

Η αναθέτουσα αρχή με βάση τα αποτελέσματα του ελέγχου και της αξιολόγησης των προσφορών, απορρίπτει, σε κάθε περίπτωση, προσφορά:

α) η οποία αποκλίνει από απαράβατους όρους περί σύνταξης και υποβολής της προσφοράς, ή δεν υποβάλλεται εμπρόθεσμα με τον τρόπο και με το περιεχόμενο που ορίζεται στην παρούσα και συγκεκριμένα στις παραγράφους 2.4.1 (Γενικοί όροι υποβολής προσφορών), 2.4.2. (Χρόνος και τρόπος υποβολής προσφορών), 2.4.3. (Περιεχόμενο φακέλων δικαιολογητικών συμμετοχής, τεχνικής προσφοράς), 2.4.4. (Περιεχόμενο φακέλου οικονομικής προσφοράς, τρόπος σύνταξης και υποβολής οικονομικών προσφορών), 2.4.5. (Χρόνος ισχύος προσφορών), 3.1. (Αποσφράγιση και αξιολόγηση προσφορών), 3.2 (Πρόσκληση υποβολής δικαιολογητικών προσωρινού αναδόχου) της παρούσας,

β) η οποία περιέχει ατελείς, ελλειπίες, ασαφείς ή λανθασμένες πληροφορίες ή τεκμηρίωση, συμπεριλαμβανομένων των πληροφοριών που περιέχονται στο ΕΕΕΣ, εφόσον αυτές δεν επιδέχονται συμπλήρωσης, διόρθωσης, αποσαφήνισης ή διευκρίνισης ή, εφόσον επιδέχονται, δεν έχουν αποκατασταθεί από τον προσφέροντα, εντός της προκαθορισμένης προθεσμίας, σύμφωνα το άρθρο 102 του ν. 4412/2016 και την παρ. 3.1.2.1 της παρούσας διακήρυξης,

γ) για την οποία ο προσφέρων δεν παράσχει τις απαιτούμενες εξηγήσεις, εντός της προκαθορισμένης προθεσμίας ή η εξήγηση δεν είναι αποδεκτή από την αναθέτουσα αρχή σύμφωνα με την παρ. 3.1.2.1 της παρούσας και τα άρθρα 102 και 103 του ν. 4412/2016,

δ) η οποία είναι εναλλακτική προσφορά,

ε) η οποία υποβάλλεται από έναν προσφέροντα που έχει υποβάλλει δύο ή περισσότερες προσφορές. Ο περιορισμός αυτός ισχύει, υπό τους όρους της παραγράφου 2.2.3.4 περ.γ της παρούσας (περ. γ' της παρ. 4 του άρθρου 73 του ν. 4412/2016) και στην περίπτωση ενώσεων οικονομικών φορέων με κοινά μέλη, καθώς και στην περίπτωση οικονομικών φορέων που συμμετέχουν είτε αυτοτελώς είτε ως μέλη ενώσεων.

στ) η οποία είναι υπό αίρεση,

ζ) η οποία θέτει όρο αναπροσαρμογής,

η) για την οποία ο προσφέρων δεν παράσχει, εντός αποκλειστικής προθεσμίας είκοσι (20) ημερών από την κοινοποίηση σε αυτόν σχετικής πρόσκλησης της αναθέτουσας αρχής, εξηγήσεις αναφορικά με την τιμή ή το κόστος που προτείνει σε αυτήν, στην περίπτωση που η προσφορά του φαίνεται ασυνήθιστα χαμηλή σε σχέση με τα αγαθά, σύμφωνα με την παρ. 1 του άρθρου 88 του ν.4412/2016,

θ) εφόσον διαπιστωθεί ότι είναι ασυνήθιστα χαμηλή διότι δε συμμορφώνεται με τις ισχύουσες υποχρεώσεις της παρ. 2 του άρθρου 18 του ν.4412/2016,

ι) η οποία παρουσιάζει αποκλίσεις ως προς τους όρους και τις τεχνικές προδιαγραφές της σύμβασης,

ια) η οποία παρουσιάζει ελλείψεις ως προς τα δικαιολογητικά που ζητούνται από τα έγγραφα της παρούσας διακήρυξης, εφόσον αυτές δεν θεραπευτούν από τον προσφέροντα με την υποβολή ή τη συμπλήρωσή τους, εντός της προκαθορισμένης προθεσμίας, σύμφωνα με τα άρθρα 102 και 103 του ν.4412/2016,

ιβ) εάν από τα δικαιολογητικά του άρθρου 103 του ν. 4412/2016, που προσκομίζονται από τον προσωρινό ανάδοχο, δεν αποδεικνύεται η μη συνδρομή των λόγων αποκλεισμού της παραγράφου 2.2.3 της παρούσας ή η πλήρωση μιας ή περισσότερων από τις απαιτήσεις των κριτηρίων ποιοτικής επιλογής, σύμφωνα με τις παραγράφους 2.2.4. επ., περί κριτηρίων επιλογής,

ιγ) εάν κατά τον έλεγχο των ως άνω δικαιολογητικών του άρθρου 103 του ν.4412/2016, διαπιστωθεί ότι τα στοιχεία που δηλώθηκαν, σύμφωνα με το άρθρο 79 του ν. 4412/2016, είναι εκ προθέσεως απατηλά, ή ότι έχουν υποβληθεί πλαστά αποδεικτικά στοιχεία.

3. ΔΙΕΝΕΡΓΕΙΑ ΔΙΑΔΙΚΑΣΙΑΣ - ΑΞΙΟΛΟΓΗΣΗ ΠΡΟΣΦΟΡΩΝ

3.1 Αποσφράγιση και αξιολόγηση προσφορών

3.1.1 Ηλεκτρονική αποσφράγιση προσφορών

Το πιστοποιημένο στο ΕΣΗΔΗΣ, για την αποσφράγιση των προσφορών αρμόδιο όργανο της Αναθέτουσας Αρχής, ήτοι η επιτροπή διενέργειας/επιτροπή αξιολόγησης, **εφεξής Επιτροπή Διαγωνισμού**, προβαίνει στην έναρξη της διαδικασίας ηλεκτρονικής αποσφράγισης των φακέλων των προσφορών, κατά το άρθρο 100 του ν. 4412/2016, ακολουθώντας τα εξής στάδια:

- Ηλεκτρονική Αποσφράγιση του (υπό)φακέλου «Δικαιολογητικά Συμμετοχής-Τεχνική Προσφορά», την 07/01/2025 και ώρα 10:00.
- Ηλεκτρονική Αποσφράγιση του (υπό)φακέλου «Οικονομική Προσφορά», κατά την ημερομηνία και ώρα που θα ορίσει η Αναθέτουσα Αρχή

Σε κάθε στάδιο τα στοιχεία των προσφορών που αποσφραγίζονται είναι καταρχήν προσβάσιμα μόνο στα μέλη της Επιτροπής Διαγωνισμού και την Αναθέτουσα Αρχή.

3.1.2 Αξιολόγηση προσφορών

3.1.2.1 Μετά την κατά περίπτωση ηλεκτρονική αποσφράγιση των προσφορών η Αναθέτουσα Αρχή προβαίνει στην αξιολόγηση αυτών, μέσω των αρμόδιων πιστοποιημένων στο ΕΣΗΔΗΣ οργάνων της, εφαρμόζόμενων κατά τα λοιπά των κειμένων διατάξεων.

Η αναθέτουσα αρχή, τηρώντας τις αρχές της ίσης μεταχείρισης και της διαφάνειας, ζητά από τους προσφέροντες οικονομικούς φορείς, όταν οι πληροφορίες ή η τεκμηρίωση που πρέπει να υποβάλλονται είναι ή εμφανίζονται ελλιπείς ή λανθασμένες, συμπεριλαμβανομένων εκείνων στο ΕΕΕΣ, ή όταν λείπουν συγκεκριμένα έγγραφα, να υποβάλλουν, να συμπληρώνουν, να αποσαφηνίζουν ή να ολοκληρώνουν τις σχετικές πληροφορίες ή τεκμηρίωση, εντός προθεσμίας όχι μικρότερης των δέκα (10) ημερών και όχι μεγαλύτερης των είκοσι (20) ημερών από την ημερομηνία κοινοποίησης σε αυτούς της σχετικής πρόσκλησης. Η συμπλήρωση ή η αποσαφήνιση ζητείται και γίνεται αποδεκτή υπό την προϋπόθεση ότι δεν τροποποιείται η προσφορά του οικονομικού φορέα και ότι αφορά σε στοιχεία ή δεδομένα, των οποίων είναι αντικειμενικά εξακριβώσιμος ο προγενέστερος χαρακτήρας σε σχέση με το πέρας της καταληκτικής προθεσμίας παραλαβής προσφορών. Τα ανωτέρω ισχύουν κατ' αναλογίαν και για τυχόν ελλείπουσες δηλώσεις, υπό την προϋπόθεση ότι βεβαιώνουν γεγονότα αντικειμενικώς εξακριβώσιμα.

Ειδικότερα :

α) Η Επιτροπή Διαγωνισμού εξετάζει αρχικά την προσκόμιση της εγγύησης συμμετοχής, σύμφωνα με την παρ. 1 του άρθρου 72. Σε περίπτωση παράλειψης προσκόμισης, είτε της εγγύησης συμμετοχής ηλεκτρονικής έκδοσης, μέχρι την καταληκτική ημερομηνία υποβολής προσφορών, είτε του πρωτοτύπου της έντυπης εγγύησης συμμετοχής, μέχρι την ημερομηνία και ώρα αποσφράγισης, η Επιτροπή Διαγωνισμού συντάσσει πρακτικό στο οποίο εισηγείται την απόρριψη της προσφοράς ως απαράδεκτης.

Στη συνέχεια εκδίδεται από την αναθέτουσα αρχή απόφαση, με την οποία επικυρώνεται το ανωτέρω πρακτικό. Η απόφαση απόρριψης της προσφοράς του παρόντος εδαφίου εκδίδεται πριν από την έκδοση οποιασδήποτε άλλης απόφασης σχετικά με την αξιολόγηση των προσφορών της οικείας διαδικασίας

ανάθεσης σύμβασης και κοινοποιείται σε όλους τους προσφέροντες με επιμέλεια αυτής μέσω της λειτουργικότητας της «Επικοινωνίας» του ηλεκτρονικού διαγωνισμού στο ΕΣΗΔΗΣ.

Κατά της εν λόγω απόφασης χωρεί προδικαστική προσφυγή, σύμφωνα με τα οριζόμενα στην παράγραφο 3.4 της παρούσας.

Η αναθέτουσα αρχή επικοινωνεί παράλληλα με τους φορείς που φέρονται να έχουν εκδώσει τις εγγυητικές επιστολές, προκειμένου να διαπιστώσει την εγκυρότητά τους.

β) Στη συνέχεια η Επιτροπή Διαγωνισμού προβαίνει αρχικά στον έλεγχο των δικαιολογητικών συμμετοχής και εν συνεχεία στην αξιολόγηση και βαθμολόγηση των τεχνικών προσφορών των προσφερόντων, των οποίων τα δικαιολογητικά συμμετοχής έκρινε πλήρη. Η αξιολόγηση και βαθμολόγηση γίνονται σύμφωνα με τα σχετικώς προβλεπόμενα στον ν.4412/2016 και τους όρους της παρούσας. Η διαδικασία αξιολόγησης ολοκληρώνεται με την καταχώριση σε πρακτικό των προσφερόντων, των αποτελεσμάτων του ελέγχου και της αξιολόγησης των δικαιολογητικών συμμετοχής, των αποτελεσμάτων της αξιολόγησης των τεχνικών προσφορών, της βαθμολόγησης των αποδεκτών τεχνικών προσφορών με βάση τα κριτήρια αξιολόγησης των παραγράφων 2.3.1 και 2.3.2 της παρούσας.

Τα αποτελέσματα των εν λόγω σταδίων («Δικαιολογητικά Συμμετοχής» & «Τεχνική Προσφορά» επικυρώνονται με απόφαση του αποφαινόμενου οργάνου της αναθέτουσας αρχής, η οποία κοινοποιείται στους προσφέροντες, εκτός από όσους αποκλείστηκαν οριστικά δυνάμει της παρ. 1 του άρθρου 72 του ν. 4412/2016, μέσω της λειτουργικότητας της «Επικοινωνίας» του ΕΣΗΔΗΣ. Μετά από την έκδοση και κοινοποίηση της ανωτέρω απόφασης, οι προσφέροντες λαμβάνουν γνώση των λοιπών συμμετεχόντων στη διαδικασία και των στοιχείων που υποβλήθηκαν από αυτούς.

Κατά της εν λόγω απόφασης χωρεί προδικαστική προσφυγή, σύμφωνα με τα οριζόμενα στην παράγραφο 3.4 της παρούσας.

γ) Μετά την ολοκλήρωση της αξιολόγησης, σύμφωνα με τα ανωτέρω, αποσφραγίζονται, κατά την ορισθείσα ημερομηνία και ώρα οι φάκελοι των οικονομικών προσφορών εκείνων των προσφερόντων που δεν έχουν απορριφθεί σύμφωνα με τα ανωτέρω.

δ) Η Επιτροπή Διαγωνισμού προβαίνει στην αξιολόγηση των οικονομικών προσφορών που αποσφραγίστηκαν και συντάσσει πρακτικό στο οποίο καταχωρούνται οι προσφορές κατά σειρά κατάταξης, με βάση τη συνολική βαθμολογία τους, καθώς και η αιτιολογημένη εισήγησή της για την αποδοχή ή απόρριψή τους και την ανάδειξη του προσωρινού αναδόχου.

Εάν οι προσφορές φαίνονται ασυνήθιστα χαμηλές σε σχέση με το αντικείμενο της σύμβασης, η αναθέτουσα αρχή απαιτεί από τους οικονομικούς φορείς, μέσω της λειτουργικότητας της «Επικοινωνίας» του ηλεκτρονικού διαγωνισμού στο ΕΣΗΔΗΣ, να εξηγήσουν την τιμή ή το κόστος που προτείνουν στην προσφορά τους, εντός αποκλειστικής προθεσμίας, κατά ανώτατο όριο είκοσι (20) ημερών από την κοινοποίηση της σχετικής πρόσκλησης. Στην περίπτωση αυτή εφαρμόζονται τα άρθρα 88 και 89 ν. 4412/2016. Εάν τα παρεχόμενα στοιχεία δεν εξηγούν κατά τρόπο ικανοποιητικό το χαμηλό επίπεδο της τιμής ή του κόστους που προτείνεται, η προσφορά απορρίπτεται ως μη κανονική.

Στην περίπτωση ισοδύναμων προφορών, δηλαδή προσφορών με την ίδια συνολική τελική βαθμολογία μεταξύ δύο ή περισσότερων προσφερόντων, η ανάθεση γίνεται στην προσφορά με τη μεγαλύτερη βαθμολογία τεχνικής προσφοράς.

Αν οι ισοδύναμες προσφορές έχουν την ίδια βαθμολογία τεχνικής προσφοράς η αναθέτουσα αρχή επιλέγει τον ανάδοχο με κλήρωση μεταξύ των οικονομικών φορέων που υπέβαλαν τις ισοδύναμες προσφορές. Η κλήρωση γίνεται ενώπιον της Επιτροπής του Διαγωνισμού και παρουσία αυτών των οικονομικών φορέων.

Στη συνέχεια, εφόσον το αποφαινόμενο όργανο της αναθέτουσας αρχής εγκρίνει το ανωτέρω πρακτικό κατάταξης των προσφορών, εκδίδεται απόφαση για τα αποτελέσματα του εν λόγω σταδίου και η αναθέτουσα αρχή προσκαλεί εγγράφως, μέσω της λειτουργικότητας της «Επικοινωνίας» του ηλεκτρονικού διαγωνισμού στο ΕΣΗΔΗΣ, τον πρώτο σε κατάταξη προσφέροντα, στον οποίο πρόκειται να γίνει η κατακύρωση («προσωρινός ανάδοχος»), να υποβάλει τα δικαιολογητικά κατακύρωσης, σύμφωνα με όσα ορίζονται στο άρθρο 103 και την παρ. 3.2 της παρούσας, περί πρόσκλησης για υποβολή δικαιολογητικών. Η απόφαση έγκρισης του πρακτικού κατάταξης προσφορών δεν κοινοποιείται στους προσφέροντες και ενσωματώνεται στην απόφαση κατακύρωσης.

Σε κάθε περίπτωση, όταν εξ αρχής έχει υποβληθεί μία προσφορά, τα αποτελέσματα όλων των σταδίων της διαδικασίας ανάθεσης, ήτοι Δικαιολογητικών Συμμετοχής, Τεχνικής Προσφοράς και Οικονομικής Προσφοράς, επικυρώνονται με την απόφαση κατακύρωσης του άρθρου 105 του ν. 4412/2016, σύμφωνα με την παράγραφο 3.3 της παρούσας, που εκδίδεται μετά το πέρας και του τελευταίου σταδίου της διαδικασίας. Κατά της ανωτέρω απόφασης χωρεί προδικαστική προσφυγή ενώπιον της ΕΑΔΗΣΥ σύμφωνα με όσα προβλέπονται στην παράγραφο 3.4 της παρούσας.

3.2 Πρόσκληση υποβολής δικαιολογητικών προσωρινού αναδόχου - Δικαιολογητικά προσωρινού αναδόχου

Μετά την αξιολόγηση των προσφορών, η αναθέτουσα αρχή αποστέλλει σχετική ηλεκτρονική πρόσκληση στον προσφέροντα, στον οποίο πρόκειται να γίνει η κατακύρωση («προσωρινό ανάδοχο»), μέσω της λειτουργικότητας της «Επικοινωνίας» του ηλεκτρονικού διαγωνισμού στο ΕΣΗΔΗΣ, και τον καλεί να υποβάλει εντός προθεσμίας δέκα (10) ημερών από την κοινοποίηση της σχετικής έγγραφης ειδοποίησης σε αυτόν, τα αποδεικτικά έγγραφα νομιμοποίησης και τα πρωτότυπα ή αντίγραφα όλων των δικαιολογητικών που περιγράφονται στην παράγραφο 2.2.9.2. της παρούσας διακήρυξης, ως αποδεικτικά στοιχεία για τη μη συνδρομή των λόγων αποκλεισμού της παραγράφου 2.2.3 της διακήρυξης, καθώς και για την πλήρωση των κριτηρίων ποιοτικής επιλογής των παραγράφων 2.2.4 - 2.2.8 αυτής.

Ειδικότερα, το σύνολο των στοιχείων και δικαιολογητικών της ως άνω παραγράφου αποστέλλονται από αυτόν σε μορφή ηλεκτρονικών αρχείων με μορφότυπο PDF, σύμφωνα με τα ειδικώς οριζόμενα στην παράγραφο 2.4.2.5 της παρούσας.

Εντός της προθεσμίας υποβολής των δικαιολογητικών κατακύρωσης και το αργότερο έως την τρίτη εργάσιμη ημέρα από την καταληκτική ημερομηνία ηλεκτρονικής υποβολής των δικαιολογητικών κατακύρωσης, προσκομίζονται με ευθύνη του οικονομικού φορέα, στην αναθέτουσα αρχή, σε έντυπη μορφή και σε κλειστό φάκελο, στον οποίο αναγράφεται ο αποστολέας, τα στοιχεία του Διαγωνισμού και ως παραλήπτης η Επιτροπή Διαγωνισμού, τα στοιχεία και δικαιολογητικά, τα οποία απαιτείται να προσκομισθούν σε έντυπη μορφή (ως πρωτότυπα ή ακριβή αντίγραφα), σύμφωνα με τα προβλεπόμενα στις διατάξεις της ως άνω παραγράφου 2.4.2.5.

Αν δεν προσκομισθούν τα παραπάνω δικαιολογητικά ή υπάρχουν ελλείψεις σε αυτά που υποβλήθηκαν, η αναθέτουσα αρχή καλεί τον προσωρινό ανάδοχο να προσκομίσει τα ελλείποντα δικαιολογητικά ή να συμπληρώσει τα ήδη υποβληθέντα ή να παράσχει διευκρινήσεις με την έννοια του άρθρου 102 του ν. 4412/2016, εντός δέκα (10) ημερών από την κοινοποίηση της σχετικής πρόσκλησης σε αυτόν.

Ο προσωρινός ανάδοχος δύναται να υποβάλει αίτημα, μέσω της λειτουργικότητας της «Επικοινωνίας» του ηλεκτρονικού διαγωνισμού στο ΕΣΗΔΗΣ, προς την αναθέτουσα αρχή, για παράταση της ως άνω προθεσμίας, συνοδευόμενο από αποδεικτικά έγγραφα περί αίτησης χορήγησης δικαιολογητικών προσωρινού αναδόχου. Στην περίπτωση αυτή η αναθέτουσα αρχή παρατείνει την προθεσμία υποβολής αυτών, για όσο χρόνο

απαιτηθεί για τη χορήγησή τους από τις αρμόδιες δημόσιες αρχές. Ο προσωρινός ανάδοχος μπορεί να αξιοποιεί τη δυνατότητα αυτή τόσο εντός της αρχικής προθεσμίας για την υποβολή δικαιολογητικών όσο και εντός της προθεσμίας για την προσκόμιση ελλειπόντων ή τη συμπλήρωση ήδη υποβληθέντων δικαιολογητικών, κατά την έννοια του άρθρου 102 του ν. 4412/2016, ως ανωτέρω προβλέπεται. Η παρούσα ρύθμιση εφαρμόζεται αναλόγως και όταν η αναθέτουσα αρχή ζητήσει την προσκόμιση των δικαιολογητικών κατά τη διαδικασία αξιολόγησης των προσφορών ή αιτήσεων συμμετοχής και πριν από το στάδιο κατακύρωσης, κατ' εφαρμογή της διάταξης του πρώτου εδαφίου της παρ. 5 του άρθρου 79 του ν. 4412/2016, τηρουμένων των αρχών της ίσης μεταχείρισης και της διαφάνειας.

Απορρίπτεται η προσφορά του προσωρινού αναδόχου, καταπίπτει υπέρ της αναθέτουσας αρχής η εγγύηση συμμετοχής του και η κατακύρωση γίνεται στον προσφέροντα που υπέβαλε την αμέσως επόμενη πλέον συμφέρουσα από οικονομική άποψη προσφορά, τηρουμένης της ανωτέρω διαδικασίας, εάν:

- i) κατά τον έλεγχο των παραπάνω δικαιολογητικών διαπιστωθεί ότι τα στοιχεία που δηλώθηκαν με το Ευρωπαϊκό Ενιαίο Έγγραφο Σύμβασης (ΕΕΕΣ) είναι εκ προθέσεως απατηλά, ή έχουν υποβληθεί πλαστά αποδεικτικά στοιχεία, ή
- ii) δεν υποβληθούν στο προκαθορισμένο χρονικό διάστημα τα απαιτούμενα πρωτότυπα ή αντίγραφα των παραπάνω δικαιολογητικών, ή
- iii) από τα δικαιολογητικά που προσκομίσθηκαν νομίμως και εμπροθέσμως, δεν αποδεικνύεται η μη συνδρομή των λόγων αποκλεισμού σύμφωνα με την παράγραφο 2.2.3 (λόγοι αποκλεισμού) ή η πλήρωση μιας ή περισσότερων από τις απαιτήσεις των κριτηρίων ποιοτικής επιλογής σύμφωνα με τις παραγράφους 2.2.4 έως 2.2.8 (κριτήρια ποιοτικής επιλογής) της παρούσας.

Σε περίπτωση έγκαιρης και προσήκουσας ενημέρωσης της αναθέτουσας αρχής για μεταβολές στις προϋποθέσεις, τις οποίες ο προσωρινός ανάδοχος είχε δηλώσει με το Ευρωπαϊκό Ενιαίο Έγγραφο Σύμβασης (ΕΕΕΣ) ότι πληροί, οι οποίες μεταβολές επήλθαν ή για τις οποίες μεταβολές έλαβε γνώση μετά την δήλωση και μέχρι την ημέρα της σύναψης της σύμβασης (οψιγενείς μεταβολές), δεν καταπίπτει υπέρ της Αναθέτουσας Αρχής η εγγύηση συμμετοχής του.

Αν κανένας από τους προσφέροντες δεν υποβάλλει αληθή ή ακριβή δήλωση ή δεν προσκομίσει ένα ή περισσότερα από τα απαιτούμενα έγγραφα και δικαιολογητικά ή δεν αποδείξει ότι: α) δεν βρίσκεται σε μία από τις καταστάσεις της παραγράφου 2.2.3 της παρούσας διακήρυξης και β) πληροί τα σχετικά κριτήρια ποιοτικής επιλογής τα οποία έχουν καθοριστεί σύμφωνα με τις παραγράφους 2.2.4 -2.2.8 της παρούσας διακήρυξης, η διαδικασία ματαιώνεται.

Η διαδικασία ελέγχου των παραπάνω δικαιολογητικών ολοκληρώνεται με τη σύνταξη πρακτικού από την Επιτροπή του Διαγωνισμού, στο οποίο αναγράφεται η τυχόν συμπλήρωση δικαιολογητικών σύμφωνα με όσα ορίζονται ανωτέρω (παράγραφος 3.1.2.1.) και τη διαβίβασή του στο αποφαινόμενο όργανο της αναθέτουσας αρχής για τη λήψη απόφασης είτε για την κατακύρωση της σύμβασης είτε για τη ματαίωση της διαδικασίας.

3.3 Κατακύρωση - σύναψη σύμβασης

3.3.1. Τα αποτελέσματα του ελέγχου των παραπάνω δικαιολογητικών κατακύρωσης και της εισήγησης της Επιτροπής Διαγωνισμού επικυρώνονται με την απόφαση κατακύρωσης, στην οποία ενσωματώνεται η απόφαση έγκρισης του πρακτικού κατάταξης των προσφερόντων και ανάδειξης προσωρινού αναδόχου, σε συνέχεια της αξιολόγησης των οικονομικών προσφορών τους.

Η αναθέτουσα αρχή κοινοποιεί, μέσω της λειτουργικότητας της «Επικοινωνίας», σε όλους τους οικονομικούς φορείς που έλαβαν μέρος στη διαδικασία ανάθεσης, εκτός από όσους αποκλείστηκαν οριστικά, ιδίως δυνάμει της παρ. 1 του άρθρου 72 του ν. 4412/2016, την απόφαση κατακύρωσης, στην οποία αναφέρονται υποχρεωτικά οι προθεσμίες για την αναστολή της σύναψης σύμβασης, σύμφωνα με τα άρθρα 360 έως 372 του ν. 4412/2016, μαζί με αντίγραφο των πρακτικών κατάταξης των προσφερόντων και ανάδειξης προσωρινού αναδόχου, και, επιπλέον, αναρτά τα δικαιολογητικά του προσωρινού αναδόχου στα «Συνημμένα Ηλεκτρονικού Διαγωνισμού».

Μετά την έκδοση και κοινοποίηση της απόφασης κατακύρωσης οι προσφέροντες λαμβάνουν γνώση των οικονομικών προσφορών που αποσφραγίστηκαν, της κατάταξης των προσφορών και των υποβληθέντων δικαιολογητικών κατακύρωσης, με ενέργειες της αναθέτουσας αρχής. Κατά της απόφασης κατακύρωσης χωρεί προδικαστική προσφυγή ενώπιον της ΕΑΔΗΣΥ, σύμφωνα με την παράγραφο 3.4 της παρούσας. Δεν επιτρέπεται η άσκηση άλλης διοικητικής προσφυγής κατά της ανωτέρω απόφασης.

3.3.2. Η απόφαση κατακύρωσης καθίσταται οριστική, εφόσον συντρέξουν οι ακόλουθες προϋποθέσεις σωρευτικά:

- α) κοινοποιηθεί η απόφαση κατακύρωσης σε όλους τους οικονομικούς φορείς που δεν έχουν αποκλειστεί οριστικά,
 - β) παρέλθει άπρακτη η προθεσμία άσκησης προδικαστικής προσφυγής ή σε περίπτωση άσκησης, παρέλθει άπρακτη η προθεσμία άσκησης αίτησης αναστολής κατά της απόφασης της ΕΑΔΗΣΥ και σε περίπτωση άσκησης αίτησης αναστολής κατά της απόφασης της ΕΑΔΗΣΥ, εκδοθεί απόφαση επί της αίτησης, με την επιφύλαξη της χορήγησης προσωρινής διαταγής, σύμφωνα με όσα ορίζονται στο τελευταίο εδάφιο της παρ. 4 του άρθρου 372 του ν. 4412/2016,
 - γ) ολοκληρωθεί επιτυχώς ο προσυμβατικός έλεγχος από το Ελεγκτικό Συνέδριο, σύμφωνα με τα άρθρα 324 έως 327 του ν. 4700/2020, εφόσον απαιτείται,
- και

δ) ο προσωρινός ανάδοχος, υποβάλλει, στην περίπτωση που απαιτείται και έπειτα από σχετική πρόσκληση, υπεύθυνη δήλωση, που υπογράφεται σύμφωνα με όσα ορίζονται στο άρθρο 79Α του ν. 4412/2016, στην οποία δηλώνεται ότι, δεν έχουν επέλθει στο πρόσωπό του οψιγενείς μεταβολές κατά την έννοια του άρθρου 104 του ν. 4412/2016 και μόνον στην περίπτωση του προσυμβατικού ελέγχου ή της άσκησης προδικαστικής προσφυγής κατά της απόφασης κατακύρωσης. Η υπεύθυνη δήλωση ελέγχεται από την αναθέτουσα αρχή και μνημονεύεται στο συμφωνητικό. Εφόσον δηλωθούν οψιγενείς μεταβολές, η δήλωση ελέγχεται από την Επιτροπή Διαγωνισμού, η οποία εισηγείται προς το αρμόδιο αποφαινόμενο όργανο.

Μετά από την οριστικοποίηση της απόφασης κατακύρωσης η αναθέτουσα αρχή προσκαλεί τον ανάδοχο, μέσω της λειτουργικότητας της «Επικοινωνίας» του ηλεκτρονικού διαγωνισμού στο ΕΣΗΔΗΣ, να προσέλθει για υπογραφή του συμφωνητικού, θέτοντάς του προθεσμία δεκαπέντε (15) ημερών από την κοινοποίηση της σχετικής ειδικής πρόσκλησης. Η σύμβαση θεωρείται συναφθείσα με την κοινοποίηση της πρόσκλησης του προηγούμενου εδαφίου στον ανάδοχο.

3.4 Προδικαστικές Προσφυγές - Προσωρινή και οριστική Δικαστική Προστασία

Α. Κάθε ενδιαφερόμενος, ο οποίος έχει ή είχε συμφέρον να του ανατεθεί η συγκεκριμένη δημόσια σύμβαση και έχει υποστεί ή ενδέχεται να υποστεί ζημία από εκτελεστή πράξη ή παράλειψη της αναθέτουσας αρχής κατά παράβαση της ευρωπαϊκής ενωσιακής ή εσωτερικής νομοθεσίας στον τομέα των δημοσίων συμβάσεων, έχει δικαίωμα να προσφύγει στην ΕΑΔΗΣΥ, σύμφωνα με τα ειδικότερα οριζόμενα στα άρθρα 345 επ. ν. 4412/2016 και 1 επ. π.δ. 39/2017, στρεφόμενος με προδικαστική προσφυγή, κατά πράξης ή

παράλειψης της αναθέτουσας αρχής, προσδιορίζοντας ειδικώς τις νομικές και πραγματικές αιτιάσεις που δικαιολογούν το αίτημά του.

Σε περίπτωση προσφυγής κατά πράξης της αναθέτουσας αρχής, η προθεσμία για την άσκηση της προδικαστικής προσφυγής είναι:

(α) δέκα (10) ημέρες από την κοινοποίηση της προσβαλλόμενης πράξης στον ενδιαφερόμενο οικονομικό φορέα αν η πράξη κοινοποιήθηκε με ηλεκτρονικά μέσα ή τηλεομοιοτυπία ή

(β) δεκαπέντε (15) ημέρες από την κοινοποίηση της προσβαλλόμενης πράξης σε αυτόν αν χρησιμοποιήθηκαν άλλα μέσα επικοινωνίας, άλλως

(γ) δέκα (10) ημέρες από την πλήρη, πραγματική ή τεκμαιρόμενη, γνώση της πράξης που βλάπτει τα συμφέροντα του ενδιαφερόμενου οικονομικού φορέα. Ειδικά για την άσκηση προσφυγής κατά προκήρυξης, η πλήρης γνώση αυτής τεκμαίρεται μετά την πάροδο δεκαπέντε (15) ημερών από τη δημοσίευση στο ΚΗΜΔΗΣ.

Σε περίπτωση παράλειψης που αποδίδεται στην αναθέτουσα αρχή, η προθεσμία για την άσκηση της προδικαστικής προσφυγής είναι δεκαπέντε (15) ημέρες από την επομένη της συντέλεσης της προσβαλλόμενης παράλειψης.

Οι προθεσμίες ως προς την υποβολή των προδικαστικών προσφυγών και των παρεμβάσεων αρχίζουν την επομένη της ημέρας της προαναφερθείσας κατά περίπτωση κοινοποίησης ή γνώσης και λήγουν όταν περάσει ολόκληρη η τελευταία ημέρα και ώρα 23:59:59 και, αν αυτή είναι εξαιρετέα ή Σάββατο, όταν περάσει ολόκληρη η επομένη εργάσιμη ημέρα και ώρα 23:59:59.

Η προδικαστική προσφυγή συντάσσεται υποχρεωτικά με τη χρήση του τυποποιημένου εντύπου του Παραρτήματος Ι του π.δ/τος 39/2017 και κατατίθεται ηλεκτρονικά μέσω της λειτουργικότητας «Επικοινωνία» στην ηλεκτρονική περιοχή του συγκεκριμένου διαγωνισμού, επιλέγοντας την ένδειξη «Προδικαστική Προσφυγή» σύμφωνα με το άρθρο 18 της Κ.Υ.Α. Προμήθειες και Υπηρεσίες.

Για το παραδεκτό της άσκησης της προδικαστικής προσφυγής κατατίθεται παράβολο από τον προσφεύγοντα υπέρ του Ελληνικού Δημοσίου, σύμφωνα με όσα ορίζονται στο άρθρο 363 Ν. 4412/2016. Η επιστροφή του παραβόλου στον προσφεύγοντα γίνεται: α) σε περίπτωση ολικής ή μερικής αποδοχής της προσφυγής του, β) όταν η αναθέτουσα αρχή ανακαλεί την προσβαλλόμενη πράξη ή προβαίνει στην οφειλόμενη ενέργεια πριν από την έκδοση της απόφασης της ΕΑΔΗΣΥ επί της προσφυγής, γ) σε περίπτωση παραίτησης του προσφεύγοντα από την προσφυγή του έως και δέκα (10) ημέρες από την κατάθεση της προσφυγής.

Η προθεσμία για την άσκηση της προδικαστικής προσφυγής και η άσκησή της κωλύουν τη σύναψη της σύμβασης επί ποινή ακυρότητας, η οποία διαπιστώνεται με απόφαση της ΕΑΔΗΣΥ μετά από άσκηση προδικαστικής προσφυγής, σύμφωνα με το άρθρο 368 του ν. 4412/2016 και 20 π.δ. 39/2017. Όμως, μόνη η άσκηση της προδικαστικής προσφυγής δεν κωλύει την πρόοδο της διαγωνιστικής διαδικασίας, υπό την επιφύλαξη χορήγησης από το Κλιμάκιο προσωρινής προστασίας σύμφωνα με το άρθρο 366 παρ. 1-2 ν. 4412/2016 και 15 παρ. 1-4 π.δ. 39/2017.

Η προηγούμενη παράγραφος δεν εφαρμόζεται στην περίπτωση που, κατά τη διαδικασία σύναψης της παρούσας σύμβασης, υποβληθεί μόνο μία (1) προσφορά.

Μετά την, κατά τα ως άνω, ηλεκτρονική κατάθεση της προδικαστικής προσφυγής η αναθέτουσα αρχή, μέσω της λειτουργίας «Επικοινωνία» :

α) Κοινοποιεί την προσφυγή το αργότερο έως την επομένη εργάσιμη ημέρα από την κατάθεσή της σε κάθε ενδιαφερόμενο τρίτο, ο οποίος μπορεί να θίγεται από την αποδοχή της προσφυγής, προκειμένου να ασκήσει το, προβλεπόμενο από τα άρθρα 362 παρ. 3 και 7 π.δ. 39/2017, δικαίωμα παρέμβασής του στη διαδικασία εξέτασης της προσφυγής, για τη διατήρηση της ισχύος της προσβαλλόμενης πράξης, προσκομίζοντας όλα τα κρίσιμα έγγραφα που έχει στη διάθεσή του.

β) Διαβιβάζει στην ΕΑΔΗΣΥ, το αργότερο εντός δεκαπέντε (15) ημερών από την ημέρα κατάθεσης, τον πλήρη φάκελο της υπόθεσης, τα αποδεικτικά κοινοποίησης στους ενδιαφερόμενους τρίτους αλλά και την Έκθεση Απόψεων της επί της προσφυγής. Στην Έκθεση Απόψεων η αναθέτουσα αρχή μπορεί να παραθέσει αρχική ή συμπληρωματική αιτιολογία για την υποστήριξη της προσβαλλόμενης με την προδικαστική προσφυγή πράξης.

γ) Κοινοποιεί σε όλα τα μέρη την Έκθεση Απόψεων, τις Παρεμβάσεις και τα σχετικά έγγραφα που τυχόν τη συνοδεύουν, μέσω του ηλεκτρονικού τόπου του διαγωνισμού το αργότερο έως την επομένη εργάσιμη ημέρα από την κατάθεσή τους.

δ) Συμπληρωματικά υπομνήματα κατατίθενται από οποιοδήποτε από τα μέρη μέσω της πλατφόρμας του ΕΣΗΔΗΣ το αργότερο εντός πέντε (5) ημερών από την κοινοποίηση των απόψεων της αναθέτουσας αρχής.

Η άσκηση της προδικαστικής προσφυγής αποτελεί προϋπόθεση για την άσκηση των ένδικων βοηθημάτων της αίτησης αναστολής και της αίτησης ακύρωσης του άρθρου 372 ν. 4412/2016 κατά των εκτελεστών πράξεων ή παραλείψεων της αναθέτουσας αρχής.

Β. Όποιος έχει έννομο συμφέρον μπορεί να ζητήσει, εφαρμοζόμενων αναλογικά των διατάξεων του π.δ. 18/1989, την αναστολή της εκτέλεσης της απόφασης της ΕΑΔΗΣΥ και την ακύρωσή της ενώπιον του αρμοδίου διοικητικού δικαστηρίου, το οποίο αποφαινεται αμετακλήτως. Δικαίωμα άσκησης των ίδιων ένδικων βοηθημάτων έχει και η αναθέτουσα αρχή αν η ΕΑΔΗΣΥ κάνει δεκτή την προδικαστική προσφυγή. Με τα ένδικα βοηθήματα της αίτησης αναστολής και της αίτησης ακύρωσης λογίζονται ως συμπροσβαλλόμενες με την απόφαση της ΕΑΔΗΣΥ και όλες οι συναφείς προς την ανωτέρω απόφαση πράξεις ή παραλείψεις της αναθέτουσας αρχής, εφόσον έχουν εκδοθεί ή συντελεστεί αντιστοίχως έως τη συζήτηση της αίτησης αναστολής ή την πρώτη συζήτηση της αίτησης ακύρωσης.

Η άσκηση της αίτησης αναστολής δεν εξαρτάται από την προηγούμενη άσκηση της αίτησης ακύρωσης. Η αίτηση αναστολής κατατίθεται στο ως άνω ακυρωτικό δικαστήριο μέσα σε προθεσμία δέκα (10) ημερών από κοινοποίηση ή την πλήρη γνώση της απόφασης επί της προδικαστικής προσφυγής και συζητείται το αργότερο εντός τριάντα (30) ημερών από την κατάθεσή της. Η άσκησή της κωλύει τη σύναψη της σύμβασης, εκτός εάν με την προσωρινή διαταγή ο αρμόδιος δικαστής αποφανθεί διαφορετικά. Για την άσκηση της αιτήσεως αναστολής κατατίθεται παράβολο αποκλειστικά διπλότυπο είσπραξης από τις Δημόσιες Οικονομικές Υπηρεσίες, σύμφωνα με τα ειδικότερα οριζόμενα στο άρθρο 372 παρ. 4 εδ. γ'-ζ' του ν. 4412/2016. Με την κατάθεση της αιτήσεως αναστολής η προθεσμία άσκησης της αίτησης ακύρωσης διακόπτεται και αρχίζει από την επίδοση της σχετικής απόφασης. Ο διάδικος που πέτυχε υπέρ αυτού την αναστολή της εκτέλεσης της προσβαλλόμενης πράξης, οφείλει μέσα σε προθεσμία δέκα (10) ημερών από την επίδοση της απόφασης αυτής, να ασκήσει την αίτηση ακύρωσης, διαφορετικά αίρεται αυτοδικαίως η ισχύς της αναστολής.

Γ. Διαφορές από τον συγκεκριμένο διαγωνισμό που ανακύπτουν: α) από πράξεις της αναθέτουσας αρχής οι οποίες κοινοποιούνται στον θιγόμενο, ή των οποίων προκύπτει εκ μέρους του πλήρης γνώση, μετά την 1.9.2021, β) από παραλείψεις που συντελούνται από μέρους της μετά την 1.9.2021, εκδικάζονται με τις νέες ειδικές δικονομικές διατάξεις του άρθρου 372 ν. 4412/2016 όπως αντικαταστάθηκε με το άρθρο 138 ν. 4782/2021, σύμφωνα με τις οποίες:

Με το ίδιο δικόγραφο δύναται δικονομικά να ασκηθεί αίτηση αναστολής εκτέλεσης και ακύρωσης των αποφάσεων της ΕΑΔΗΣΥ.

Η προθεσμία για την άσκηση και η άσκηση της αίτησης ενώπιον του αρμοδίου δικαστηρίου κωλύουν, εκ του νόμου, τη σύναψη της σύμβασης μέχρι την έκδοση της οριστικής δικαστικής απόφασης, εκτός εάν με προσωρινή διαταγή το δικαστήριο αυτό αποφανθεί διαφορετικά. Επίσης, η προθεσμία για την άσκηση και η άσκηση της αίτησης κωλύουν την πρόοδο της διαδικασίας ανάθεσης για χρονικό διάστημα δεκαπέντε (15) ημερών από την άσκηση της αίτησης, εκτός εάν με προσωρινή διαταγή το δικαστήριο αυτό αποφανθεί διαφορετικά.

3.5 Ματαίωση Διαδικασίας

Η αναθέτουσα αρχή ματαιώνει ή δύναται να ματαιώσει εν όλω ή εν μέρει, αιτιολογημένα, τη διαδικασία ανάθεσης, για τους λόγους και υπό τους όρους του άρθρου 106 του ν. 4412/2016, μετά από γνώμη της αρμόδιας Επιτροπής του Διαγωνισμού. Επίσης, αν διαπιστωθούν σφάλματα ή παραλείψεις σε οποιοδήποτε στάδιο της διαδικασίας ανάθεσης, μπορεί, μετά από γνώμη της ως άνω Επιτροπής, να ακυρώσει μερικώς τη διαδικασία ή να αναμορφώσει ανάλογα το αποτέλεσμα της ή να αποφασίσει την επανάληψή της από το σημείο που εμφιλοχώρησε το σφάλμα ή η παράλειψη.

Ειδικότερα, η αναθέτουσα αρχή ματαιώνει τη διαδικασία σύναψης όταν αυτή αποβεί άγονη είτε λόγω μη υποβολής προσφοράς είτε λόγω απόρριψης όλων των προσφορών, καθώς και στην περίπτωση του δευτέρου εδαφίου της παρ. 7 του άρθρου 105, περί κατακύρωσης και σύναψης σύμβασης.

Επίσης μπορεί να ματαιώσει τη διαδικασία: α) λόγω παράτυπης διεξαγωγής της διαδικασίας ανάθεσης, εκτός εάν μπορεί να θεραπεύσει το σφάλμα ή την παράλειψη σύμφωνα με την παρ. 3 του άρθρου 106, β) αν οι οικονομικές και τεχνικές παράμετροι που σχετίζονται με τη διαδικασία ανάθεσης άλλαξαν ουσιωδώς και η εκτέλεση του συμβατικού αντικείμενου δεν ενδιαφέρει πλέον την αναθέτουσα αρχή ή τον φορέα για τον οποίο προορίζεται το υπό ανάθεση αντικείμενο, γ) αν λόγω ανωτέρας βίας, δεν είναι δυνατή η κανονική εκτέλεση της σύμβασης, δ) αν η επιλεγείσα προσφορά κριθεί ως μη συμφέρουσα από οικονομική άποψη, ε) στην περίπτωση των παρ. 3 και 4 του άρθρου 97, περί χρόνου ισχύος προσφορών, στ) για άλλους επιτακτικούς λόγους δημοσίου συμφέροντος, όπως ιδίως, δημόσιας υγείας ή προστασίας του περιβάλλοντος.

4. ΟΡΟΙ ΕΚΤΕΛΕΣΗΣ ΤΗΣ ΣΥΜΒΑΣΗΣ

4.1 Εγγυήσεις (καλής εκτέλεσης, καλής λειτουργίας)

4.1.1 Για την υπογραφή της σύμβασης απαιτείται η παροχή εγγύησης καλής εκτέλεσης, σύμφωνα με το άρθρο 72 παρ. 4 του ν. 4412/2016, το ύψος της οποίας ανέρχεται σε ποσοστό 4% επί της εκτιμώμενης αξίας της σύμβασης ή του τμήματος της σύμβασης και κατατίθεται μέχρι και την υπογραφή του συμφωνητικού.

Η εγγύηση καλής εκτέλεσης, προκειμένου να γίνει αποδεκτή, πρέπει να περιλαμβάνει κατ' ελάχιστον τα αναφερόμενα στην παράγραφο 2.1.5. στοιχεία της παρούσας και επιπλέον τον αριθμό και τον τίτλο της σχετικής σύμβασης. Το περιεχόμενό της είναι σύμφωνο με το υπόδειγμα που περιλαμβάνεται στο Παράρτημα VIII της Διακήρυξης και τα οριζόμενα στο άρθρο 72 του ν. 4412/2016.

Η εγγύηση καλής εκτέλεσης της σύμβασης καλύπτει συνολικά και χωρίς διακρίσεις την εφαρμογή όλων των όρων της σύμβασης και κάθε απαίτηση της αναθέτουσας αρχής έναντι του αναδόχου.

Σε περίπτωση τροποποίησης της σύμβασης κατά την παράγραφο 4.5, η οποία συνεπάγεται αύξηση της συμβατικής αξίας, ο ανάδοχος οφείλει να καταθέσει μέχρι την υπογραφή της τροποποιημένης σύμβασης, συμπληρωματική εγγύηση καλής εκτέλεσης, το ύψος της οποίας ανέρχεται σε ποσοστό 4% επί του ποσού της αύξησης της αξίας της σύμβασης.

Η εγγύηση καλής εκτέλεσης καταπίπτει υπέρ της αναθέτουσας αρχής στην περίπτωση παραβίασης, από τον ανάδοχο, των όρων της σύμβασης, όπως αυτή ειδικότερα ορίζει.

Ο χρόνος ισχύος της εγγύησης καλής εκτέλεσης πρέπει να είναι μεγαλύτερος από τον συμβατικό χρόνο παράδοσης, για διάστημα δύο(2) μηνών.

Η/Οι εγγύηση/εις καλής εκτέλεσης επιστρέφεται/ονται στο σύνολό του/ς μετά από την ποσοτική και ποιοτική παραλαβή του συνόλου του αντικειμένου της σύμβασης.

Σε περίπτωση που στο πρωτόκολλο οριστικής και ποσοτικής παραλαβής αναφέρονται παρατηρήσεις ή υπάρχει εκπρόθεσμη παράδοση, η επιστροφή της εγγύησης καλής εκτέλεσης γίνεται μετά από την αντιμετώπιση, σύμφωνα με όσα προβλέπονται, των παρατηρήσεων και του εκπρόθεσμου. Αν τα αγαθά είναι διαιρετά και η παράδοση γίνεται, σύμφωνα με τη σύμβαση, τμηματικά, οι εγγυήσεις καλής εκτέλεσης και προκαταβολής αποδεσμεύονται σταδιακά, κατά το ποσόν που αναλογεί στην αξία του μέρους της ποσότητας των αγαθών που παραλήφθηκε οριστικά. Για τη σταδιακή αποδέσμευσή τους απαιτείται προηγούμενη γνωμοδότηση του αρμόδιου συλλογικού οργάνου. Εάν στο πρωτόκολλο παραλαβής αναφέρονται παρατηρήσεις ή υπάρχει εκπρόθεσμη παράδοση, η παραπάνω σταδιακή αποδέσμευση γίνεται μετά από την αντιμετώπιση, σύμφωνα με όσα προβλέπονται, των παρατηρήσεων και του εκπρόθεσμου.

4.1.2. Εγγύηση καλής λειτουργίας

Απαιτείται η προσκόμιση «εγγύηση καλής λειτουργίας» για την αποκατάσταση των ελαττωμάτων που ανακύπτουν ή των ζημιών που προκαλούνται από δυσλειτουργία των αγαθών κατά την περίοδο εγγύησης καλής λειτουργίας. Το ύψος της «εγγύησης καλής λειτουργίας» ορίζεται στο 2% της αξίας της σύμβασης/τμήματος και προσαυξάνεται κατά 1% για κάθε επιπλέον έτος εγγύησης που προσφέρεται από τον υποψήφιο ανάδοχο πέραν των δύο (2) πρώτων. Η επιστροφή της ανωτέρω εγγύησης λαμβάνει χώρα μετά από την ολοκλήρωση της περιόδου εγγύησης καλής λειτουργίας, σύμφωνα και με τα οριζόμενα στην παράγραφο 6.6 της παρούσας. Το περιεχόμενό της είναι σύμφωνο με το υπόδειγμα που περιλαμβάνεται στο Παράρτημα VIII της Διακήρυξης και τα οριζόμενα στο άρθρο 72 του ν. 4412/2016.

4.2 Συμβατικό Πλαίσιο - Εφαρμοστέα Νομοθεσία

Κατά την εκτέλεση της σύμβασης εφαρμόζονται οι διατάξεις του ν. 4412/2016, οι όροι της παρούσας διακήρυξης και συμπληρωματικά ο Αστικός Κώδικας.

4.3 Όροι εκτέλεσης της σύμβασης

4.3.1 Κατά την εκτέλεση της σύμβασης ο ανάδοχος τηρεί τις υποχρεώσεις στους τομείς του περιβαλλοντικού, κοινωνικοασφαλιστικού και εργατικού δικαίου, που έχουν θεσπισθεί με το δίκαιο της Ένωσης, το εθνικό δίκαιο, συλλογικές συμβάσεις ή διεθνείς διατάξεις περιβαλλοντικού, κοινωνικοασφαλιστικού και εργατικού δικαίου, οι οποίες απαριθμούνται στο Παράρτημα Χ του Προσαρτήματος Α΄.

Η τήρηση των εν λόγω υποχρεώσεων από τον ανάδοχο και τους υπεργολάβους του ελέγχεται και βεβαιώνεται από τα όργανα που επιβλέπουν την εκτέλεση της σύμβασης και τις αρμόδιες δημόσιες αρχές και υπηρεσίες που ενεργούν εντός των ορίων της ευθύνης και της αρμοδιότητάς τους.

4.3.2 Στις συμβάσεις προμηθειών προϊόντων που εμπίπτουν στο πεδίο εφαρμογής του ν. 2939/2001, επιπλέον του όρου της παρ. 4.3.1 περιλαμβάνεται ο όρος ότι ο ανάδοχος υποχρεούται κατά την υπογραφή της σύμβασης και καθ' όλη τη διάρκεια εκτέλεσης να τηρεί τις υποχρεώσεις των παραγράφων 2 και 11 του άρθρου 4β ή και της παρ. 1 του άρθρου 12 ή και της παρ. 1 του άρθρου 16 του ν.2939/2001. Η τήρηση των υποχρεώσεων ελέγχεται από την αναθέτουσα αρχή μέσω του αρχείου δημοσιοποίησης εγγεγραμμένων παραγωγών στο Εθνικό Μητρώο Παραγωγών (ΕΜΠΑ) που τηρείται στην ηλεκτρονική σελίδα του Ε.Ο.ΑΝ. εντός της προθεσμίας της παραγράφου 4 του άρθρου 105 του ν. 4412/2016 και αποτελεί προϋπόθεση για την υπογραφή του συμφωνητικού, στο οποίο γίνεται υποχρεωτικά μνεία του αριθμού ΕΜΠΑ του υπόχρεου παραγωγού. Η μη τήρηση των υποχρεώσεων της παρούσας παραγράφου έχει τις συνέπειες της παραγράφου 7 του άρθρου 105 του ν. 4412/2016.

4.3.3. Ο ανάδοχος δεσμεύεται ότι :

α) σε όλα τα στάδια που προηγήθηκαν της σύμβασης δεν ενήργησε αθέμιτα, παράνομα ή καταχρηστικά και ότι θα εξακολουθήσει να μην ενεργεί κατ' αυτόν τον τρόπο κατά το στάδιο εκτέλεσης της σύμβασης,

β) ότι θα δηλώσει αμελλητί στην αναθέτουσα αρχή, από τη στιγμή που λάβει γνώση, οποιαδήποτε κατάσταση (ακόμη και ενδεχόμενη) σύγκρουσης συμφερόντων (προσωπικών, οικογενειακών, οικονομικών, πολιτικών ή άλλων κοινών συμφερόντων, συμπεριλαμβανομένων και αντικρουόμενων επαγγελματικών συμφερόντων) μεταξύ των νομίμων ή εξουσιοδοτημένων εκπροσώπων του καθώς και υπαλλήλων ή συνεργατών τους οποίους απασχολεί στην εκτέλεση της σύμβασης (π.χ. με σύμβαση υπεργολαβίας) και μελών του προσωπικού της αναθέτουσας αρχής που εμπλέκονται καθ' οιονδήποτε τρόπο στη διαδικασία εκτέλεσης της σύμβασης ή/και μπορούν να επηρεάσουν την έκβαση και τις αποφάσεις της αναθέτουσας αρχής περί την εκτέλεσή της, οποτεδήποτε και εάν η κατάσταση αυτή προκύψει κατά τη διάρκεια εκτέλεσης της σύμβασης.

Οι υποχρεώσεις και οι απαγορεύσεις της ρήτρας αυτής ισχύουν, αν ο ανάδοχος είναι ένωση, για όλα τα μέλη της ένωσης, καθώς και για τους υπεργολάβους που χρησιμοποιεί. Στο συμφωνητικό περιλαμβάνεται σχετική δεσμευτική δήλωση τόσο του αναδόχου όσο και των υπεργολάβων του.

4.4 Υπεργολαβία

4.4.1. Ο Ανάδοχος δεν απαλλάσσεται από τις συμβατικές του υποχρεώσεις και ευθύνες λόγω ανάθεσης της εκτέλεσης τμήματος/τμημάτων της σύμβασης σε υπεργολάβους. Η τήρηση των υποχρεώσεων της παρ. 2 του άρθρου 18 του ν. 4412/2016 από υπεργολάβους δεν αίρει την ευθύνη του κυρίου αναδόχου.

4.4.2. Κατά την υπογραφή της σύμβασης ο κύριος ανάδοχος υποχρεούται να αναφέρει στην αναθέτουσα αρχή το όνομα, τα στοιχεία επικοινωνίας και τους νόμιμους εκπροσώπους των υπεργολάβων του, οι οποίοι συμμετέχουν στην εκτέλεση αυτής, εφόσον είναι γνωστά τη συγκεκριμένη χρονική στιγμή. Επιπλέον, υποχρεούται να γνωστοποιεί στην αναθέτουσα αρχή κάθε αλλαγή των πληροφοριών αυτών, κατά τη διάρκεια της σύμβασης, καθώς και τις απαιτούμενες πληροφορίες σχετικά με κάθε νέο υπεργολάβο, τον οποίο ο κύριος ανάδοχος χρησιμοποιεί εν συνεχεία στην εν λόγω σύμβαση, προσκομίζοντας τα σχετικά συμφωνητικά/δηλώσεις συνεργασίας. Σε περίπτωση διακοπής της συνεργασίας του Αναδόχου με υπεργολάβο/ υπεργολάβους της σύμβασης, αυτός υποχρεούται σε άμεση γνωστοποίηση της διακοπής αυτής στην Αναθέτουσα Αρχή, οφείλει δε να διασφαλίσει την ομαλή εκτέλεση του τμήματος/ των τμημάτων της σύμβασης είτε από τον ίδιο, είτε από νέο υπεργολάβο τον οποίο θα γνωστοποιήσει στην αναθέτουσα αρχή κατά την ως άνω διαδικασία. .

4.4.3. Η αναθέτουσα αρχή επαληθεύει τη συνδρομή των λόγων αποκλεισμού για τους υπεργολάβους, όπως αυτοί περιγράφονται στην παράγραφο 2.2.3. και με τα αποδεικτικά μέσα της παραγράφου 2.2.9.2 της παρούσας, εφόσον το(α) τμήμα(τα) της σύμβασης, το(α) οποίο(α) ο ανάδοχος προτίθεται να αναθέσει υπό μορφή υπεργολαβίας σε τρίτους, υπερβαίνουν σωρευτικά το ποσοστό του τριάντα τοις εκατό (30%) της συνολικής αξίας της σύμβασης. Επιπλέον, προκειμένου να μην αθετούνται οι υποχρεώσεις της παρ. 2 του άρθρου 18 του ν. 4412/2016, δύναται να επαληθεύσει τους ως άνω λόγους και για τμήμα ή τμήματα της σύμβασης που υπολείπονται του ως άνω ποσοστού.

Όταν από την ως άνω επαλήθευση προκύπτει ότι συντρέχουν λόγοι αποκλεισμού απαιτεί ή δύναται να απαιτήσει την αντικατάστασή του, κατά τα ειδικότερα αναφερόμενα στις παρ. 5 και 6 του άρθρου 131 του ν. 4412/2016.

4.5 Τροποποίηση σύμβασης κατά τη διάρκειά της

Η σύμβαση μπορεί να τροποποιείται κατά τη διάρκειά της, χωρίς να απαιτείται νέα διαδικασία σύναψης σύμβασης, μόνο σύμφωνα με τους όρους και τις προϋποθέσεις του άρθρου 132 του ν. 4412/2016 και κατόπιν γνωμοδότησης της Επιτροπής της περ. β της παρ. 11 του άρθρου 221 του ν. 4412/2016.

Μετά τη λύση της σύμβασης λόγω της έκπτωσης του αναδόχου, σύμφωνα με το άρθρο 203 του ν. 4412/2016 και την παράγραφο 5.2. της παρούσας, όπως και σε περίπτωση καταγγελίας για όλους λόγους της παραγράφου 4.6, πλην αυτού της περ. (α), η αναθέτουσα αρχή δύναται να προσκαλέσει τον επόμενο, κατά σειρά κατάταξης οικονομικό φορέα που συμμετέχει στην παρούσα διαδικασία ανάθεσης της συγκεκριμένης σύμβασης και να του προτείνει να αναλάβει το ανεκτέλεστο αντικείμενο της σύμβασης, με τους ίδιους όρους και προϋποθέσεις και σε τίμημα που δεν θα υπερβαίνει την προσφορά που αυτός είχε υποβάλει (ρήτρα υποκατάστασης). Η σύμβαση συνάπτεται εφόσον εντός της τεθείσας προθεσμίας περιέλθει στην αναθέτουσα αρχή έγγραφη και ανεπιφύλακτη αποδοχή της. Η άπρακτη πάροδος της προθεσμίας θεωρείται ως απόρριψη της πρότασης.

4.6 Δικαίωμα μονομερούς λύσης της σύμβασης

4.6.1. Η αναθέτουσα αρχή μπορεί, με τις προϋποθέσεις που ορίζουν οι κείμενες διατάξεις, να καταγγείλει τη σύμβαση κατά τη διάρκεια της εκτέλεσής της, εφόσον:

α) η σύμβαση υποστεί ουσιώδη τροποποίηση, κατά την έννοια της παρ. 4 του άρθρου 132 του ν. 4412/2016, που θα απαιτούσε νέα διαδικασία σύναψης σύμβασης

β) ο ανάδοχος, κατά το χρόνο της ανάθεσης της σύμβασης, τελούσε σε μια από τις καταστάσεις που αναφέρονται στην παράγραφο 2.2.3.1 και, ως εκ τούτου, θα έπρεπε να έχει αποκλειστεί από τη διαδικασία σύναψης της σύμβασης,

γ) η σύμβαση δεν έπρεπε να ανατεθεί στον ανάδοχο λόγω σοβαρής παραβίασης των υποχρεώσεων που υπέχει από τις Συνθήκες και την Οδηγία 2014/24/ΕΕ, η οποία έχει αναγνωριστεί με απόφαση του Δικαστηρίου της Ένωσης στο πλαίσιο διαδικασίας δυνάμει του άρθρου 258 της ΣΛΕΕ.

δ) ο ανάδοχος καταδικαστεί αμετάκλητα, κατά τη διάρκεια εκτέλεσης της σύμβασης, για ένα από τα αδικήματα που αναφέρονται στην παρ. 2.2.3.1 της παρούσας,

ε) ο ανάδοχος πτωχεύσει ή υπαχθεί σε διαδικασία ειδικής εκκαθάρισης ή τεθεί υπό αναγκαστική διαχείριση από εκκαθαριστή ή από το δικαστήριο ή υπαχθεί σε διαδικασία πτωχευτικού συμβιβασμού ή αναστείλει τις επιχειρηματικές του δραστηριότητες ή υπαχθεί σε διαδικασία εξυγίανσης και δεν τηρεί τους όρους αυτής ή εάν βρεθεί σε οποιαδήποτε ανάλογη κατάσταση, προκύπτουσα από παρόμοια διαδικασία, προβλεπόμενη σε εθνικές διατάξεις νόμου.

Η αναθέτουσα αρχή μπορεί να μην καταγγείλει τη σύμβαση, υπό την προϋπόθεση ότι ο ανάδοχος ο οποίος θα βρεθεί σε μία εκ των καταστάσεων που αναφέρονται στην περίπτωση αυτή αποδεικνύει ότι είναι σε θέση να εκτελέσει τη σύμβαση, λαμβάνοντας υπόψη τις ισχύουσες διατάξεις και τα μέτρα για τη συνέχιση της επιχειρηματικής του λειτουργίας.

στ) ο ανάδοχος παραβεί αποδεδειγμένα τις υποχρεώσεις του που απορρέουν από την δέσμευση ακεραιότητας της παρ. 4.3.3. της παρούσας, ως αναλυτικά περιγράφονται στο συνημμένο στην παρούσα σχέδιο σύμβασης.

5. ΕΙΔΙΚΟΙ ΟΡΟΙ ΕΚΤΕΛΕΣΗΣ ΤΗΣ ΣΥΜΒΑΣΗΣ

5.1 Τρόπος πληρωμής

5.1.1. Η πληρωμή του αναδόχου θα πραγματοποιηθεί σε τέσσερις (4) δόσεις και θα συνδέεται με την οριστική παραλαβή των επιμέρους Παραδοτέων από την Επιτροπή Παρακολούθησης και Παραλαβής του Έργου ως ακολούθως:

- Η πρώτη δόση ύψους 1,43% του συμβατικού τιμήματος καταβάλλεται μετά την ποσοτική και ποιοτική παραλαβή της Δράσης 3.
- Η δεύτερη δόση ύψους 2,68% του συμβατικού τιμήματος καταβάλλεται μετά την ποσοτική και ποιοτική παραλαβή της Δράσης 4.
- Η τρίτη δόση ύψους 70,64% του συμβατικού τιμήματος καταβάλλεται μετά την ποσοτική και ποιοτική παραλαβή της Δράσης 1.
- Η τέταρτη δόση ύψους 25,25% του συμβατικού τιμήματος καταβάλλεται μετά την ποσοτική και ποιοτική παραλαβή της Δράσης 2.

Η πληρωμή του συμβατικού τιμήματος θα γίνεται με την προσκόμιση των νομίμων παραστατικών και δικαιολογητικών που προβλέπονται από τις διατάξεις του άρθρου 200 παρ. 4 του ν. 4412/2016, καθώς και κάθε άλλου δικαιολογητικού που τυχόν ήθελε ζητηθεί από τις αρμόδιες υπηρεσίες που διενεργούν τον έλεγχο και την πληρωμή.

5.1.2. Τον Ανάδοχο βαρύνουν οι υπέρ τρίτων κρατήσεις, ως και κάθε άλλη επιβάρυνση, σύμφωνα με την κείμενη νομοθεσία, μη συμπεριλαμβανομένου Φ.Π.Α., για την παράδοση του υλικού στον τόπο και με τον τρόπο που προβλέπεται στα έγγραφα της σύμβασης. Ιδίως βαρύνεται με τις ακόλουθες κρατήσεις:

α) Κράτηση 0,10%, η οποία υπολογίζεται επί της αξίας κάθε πληρωμής προ φόρων και κρατήσεων της αρχικής, καθώς και κάθε συμπληρωματικής σύμβασης υπέρ της Ενιαίας Αρχής Δημοσίων Συμβάσεων (άρθρο 7 του Ν. 4912/2022, όπως ισχύει),

β) Κράτηση ύψους 0,02% υπέρ της ανάπτυξης και συντήρησης του ΟΠΣ ΕΣΗΔΗΣ, η οποία υπολογίζεται επί της αξίας, εκτός ΦΠΑ, της αρχικής, καθώς και κάθε συμπληρωματικής σύμβασης. Το ποσό αυτό παρακρατείται σε κάθε πληρωμή από την Αναθέτουσα Αρχή στο όνομα και για λογαριασμό του Υπουργείου Ψηφιακής Διακυβέρνησης, σύμφωνα με την παρ. 6 του άρθρου 36 του Ν. 4412/2016,

Οι υπέρ τρίτων κρατήσεις υπόκεινται στο εκάστοτε ισχύον αναλογικό τέλος χαρτοσήμου 3% και στην επ' αυτού εισφορά υπέρ ΟΓΑ 20%.

Με κάθε πληρωμή θα γίνεται η προβλεπόμενη από την κείμενη νομοθεσία παρακράτηση φόρου εισοδήματος αξίας 4% επί του καθαρού ποσού.

5.2 Κήρυξη οικονομικού φορέα εκπτώτου - Κυρώσεις

5.2.1. Ο ανάδοχος κηρύσσεται υποχρεωτικά έκπτωτος από τη σύμβαση και από κάθε δικαίωμα που απορρέει από αυτήν, με απόφαση της αναθέτουσας αρχής, ύστερα από γνωμοδότηση του αρμόδιου συλλογικού οργάνου (Επιτροπή Παρακολούθησης και Παραλαβής):

α) στην περίπτωση της παρ. 7 του άρθρου 105 περί κατακύρωσης και σύναψης σύμβασης,

β) στην περίπτωση που δεν εκπληρώσει τις υποχρεώσεις του που απορρέουν από τη σύμβαση ή/και δεν συμμορφωθεί με τις σχετικές γραπτές εντολές της υπηρεσίας, που είναι σύμφωνες με τη σύμβαση ή τις κείμενες διατάξεις, εντός του συμφωνημένου χρόνου εκτέλεσης της σύμβασης,

γ) εφόσον δεν παραδώσει ή δεν αντικαταστήσει τα συμβατικά αγαθά ή δεν επισκευάσει ή δεν συντηρήσει αυτά μέσα στον συμβατικό χρόνο ή στον χρόνο παράτασης που του δόθηκε, σύμφωνα με όσα προβλέπονται στο άρθρο 206 του ν. 4412/2016, με την επιφύλαξη της επόμενης παραγράφου.

Στην περίπτωση συνδρομής λόγου έκπτωσης του αναδόχου από σύμβαση κατά την ως άνω περίπτωση γ, η αναθέτουσα αρχή κοινοποιεί στον ανάδοχο ειδική όχληση, η οποία μνημονεύει τις διατάξεις του άρθρου 203 του ν. 4412/2016 και περιλαμβάνει συγκεκριμένη περιγραφή των ενεργειών στις οποίες οφείλει να προβεί ο ανάδοχος, προκειμένου να συμμορφωθεί, μέσα σε προθεσμία 20 ημερών από την κοινοποίηση της ανωτέρω όχλησης. Αν η προθεσμία που τεθεί με την ειδική όχληση, παρέλθει, χωρίς ο ανάδοχος να συμμορφωθεί, κηρύσσεται έκπτωτος μέσα σε προθεσμία τριάντα (30) ημερών από την άπρακτη πάροδο της προθεσμίας συμμόρφωσης, με απόφαση της αναθέτουσας αρχής.

Ο ανάδοχος δεν κηρύσσεται έκπτωτος για λόγους που αφορούν σε υπαιτιότητα του φορέα εκτέλεσης της σύμβασης ή αν συντρέχουν λόγοι ανωτέρας βίας.

Στον οικονομικό φορέα, που κηρύσσεται έκπτωτος από τη σύμβαση, επιβάλλονται, με απόφαση του αποφαινόμενου οργάνου, ύστερα από γνωμοδότηση του αρμόδιου οργάνου, το οποίο υποχρεωτικά καλεί τον ενδιαφερόμενο προς παροχή εξηγήσεων, αθροιστικά οι παρακάτω κυρώσεις:

α) ολική κατάπτωση της εγγύησης συμμετοχής ή καλής εκτέλεσης της σύμβασης κατά περίπτωση,

β) Καταλογισμός του διαφέροντος, που προκύπτει εις βάρος της αναθέτουσας αρχής, εφόσον αυτή προμηθευτεί τα αγαθά, που δεν προσκομίστηκαν προσηκόντως από τον έκπτωτο οικονομικό φορέα, αναθέτοντας το ανεκτέλεστο αντικείμενο της σύμβασης στον επόμενο κατά σειρά κατάταξης οικονομικό φορέα που είχε λάβει μέρος στη διαδικασία ανάθεσης της σύμβασης. Αν ο οικονομικός φορέας του προηγούμενου εδαφίου δεν αποδεχθεί την ανάθεση της σύμβασης, η αναθέτουσα αρχή μπορεί να προμηθευτεί τα αγαθά, που δεν προσκομίστηκαν προσηκόντως από τον έκπτωτο οικονομικό φορέα, από τρίτο οικονομικό φορέα είτε με διενέργεια νέας διαδικασίας ανάθεσης σύμβασης είτε με προσφυγή στη διαδικασία διαπραγμάτευσης, χωρίς προηγούμενη δημοσίευση, εφόσον συντρέχουν οι προϋποθέσεις του άρθρου 32 του ν. 4412/2016. Το διαφέρον υπολογίζεται με τον ακόλουθο τύπο:

$\Delta = (TKT - TKE) \times \Pi$ Όπου: Δ = Διαφέρον που θα προκύψει εις βάρος της αναθέτουσας αρχής, εφόσον αυτή προμηθευτεί τα αγαθά που δεν προσκομίστηκαν προσηκόντως από τον έκπτωτο οικονομικό φορέα, σύμφωνα με τα ανωτέρω αναφερόμενα. Το διαφέρον λαμβάνει θετικές τιμές, αλλιώς θεωρείται ίσο με μηδέν.

TKT = Τιμή κατακύρωσης της προμήθειας των αγαθών, που δεν προσκομίστηκαν προσηκόντως από τον έκπτωτο οικονομικό φορέα στον νέο ανάδοχο.

TKE = Τιμή κατακύρωσης της προμήθειας των αγαθών, που δεν προσκομίστηκαν προσηκόντως από τον έκπτωτο οικονομικό φορέα, σύμφωνα με τη σύμβαση από την οποία κηρύχθηκε έκπτωτος ο οικονομικός φορέας.

Π = Συντελεστής προσαύξησης προσδιορισμού της έμμεσης ζημίας που προκαλείται στην αναθέτουσα αρχή από την έκπτωση του αναδόχου ο οποίος λαμβάνει την τιμή 1,01.

Ο καταλογισμός του διαφέροντος επιβάλλεται στον έκπτωτο οικονομικό φορέα με απόφαση της αναθέτουσας αρχής, που εκδίδεται σε αποκλειστική προθεσμία δεκαοκτώ (18) μηνών μετά την έκδοση και την κοινοποίηση της απόφασης κήρυξης εκπτώτου, και εφόσον κατακυρωθεί η προμήθεια των αγαθών που δεν προσκομίστηκαν προσηκόντως από τον έκπτωτο οικονομικό φορέα σε τρίτο οικονομικό φορέα. Για την είσπραξη του διαφέροντος από τον έκπτωτο οικονομικό φορέα μπορεί να εφαρμόζεται η διαδικασία του Κώδικα Είσπραξης Δημόσιων Εσόδων. Το διαφέρον εισπράττεται υπέρ της αναθέτουσας αρχής.

γ) Επιπλέον, μπορεί να επιβληθεί προσωρινός αποκλεισμός του αναδόχου από το σύνολο των συμβάσεων προμηθειών ή υπηρεσιών των φορέων που εμπύπτουν στις διατάξεις του ν. 4412/2016 κατά τα ειδικότερα προβλεπόμενα στο άρθρο 74 του ως άνω νόμου, περί αποκλεισμού οικονομικού φορέα από δημόσιες συμβάσεις.

5.2.2. Αν το υλικό φορτωθεί - παραδοθεί ή αντικατασταθεί μετά τη λήξη του συμβατικού χρόνου και μέχρι λήξης του χρόνου της παράτασης που χορηγήθηκε, σύμφωνα με το άρθρο 206 του Ν.4412/16, επιβάλλεται πρόστιμο πέντε τοις εκατό (5%) επί της συμβατικής αξίας της ποσότητας που παραδόθηκε εκπρόθεσμα.

Το παραπάνω πρόστιμο υπολογίζεται επί της συμβατικής αξίας των εκπρόθεσμα παραδοθέντων υλικών, χωρίς ΦΠΑ. Εάν τα υλικά που παραδόθηκαν εκπρόθεσμα επηρεάζουν τη χρησιμοποίηση των υλικών που παραδόθηκαν εμπρόθεσμα, το πρόστιμο υπολογίζεται επί της συμβατικής αξίας της συνολικής ποσότητας αυτών.

Κατά τον υπολογισμό του χρονικού διαστήματος της καθυστέρησης για φόρτωση- παράδοση ή αντικατάσταση των υλικών, με απόφαση του αποφαινομένου οργάνου, ύστερα από γνωμοδότηση του αρμοδίου οργάνου, δεν λαμβάνεται υπόψη ο χρόνος που παρήλθε πέραν του εύλογου, κατά τα διάφορα στάδια των διαδικασιών, για το οποίο δεν ευθύνεται ο ανάδοχος και παρατείνεται, αντίστοιχα, ο χρόνος φόρτωσης - παράδοσης.

Η είσπραξη του προστίμου και των τόκων επί της προκαταβολής γίνεται με παρακράτηση από το ποσό πληρωμής του αναδόχου ή, σε περίπτωση ανεπάρκειας ή έλλειψης αυτού, με ισόποση κατάπτωση της εγγύησης καλής εκτέλεσης και προκαταβολής αντίστοιχα, εφόσον ο ανάδοχος δεν καταθέσει το απαιτούμενο ποσό.

Σε περίπτωση ένωσης οικονομικών φορέων, το πρόστιμο και οι τόκοι επιβάλλονται αναλόγως σε όλα τα μέλη της ένωσης.

5.3 Διοικητικές προσφυγές κατά τη διαδικασία εκτέλεσης των συμβάσεων

Ο ανάδοχος μπορεί κατά των αποφάσεων που επιβάλλουν σε βάρος του κυρώσεις, δυνάμει των όρων των άρθρων 5.2 (Κήρυξη οικονομικού φορέα εκπτώτου - Κυρώσεις), 6.1. (Χρόνος παράδοσης υλικών), 6.4. (Απόρριψη συμβατικών υλικών – αντικατάσταση), καθώς και κατ' εφαρμογή των συμβατικών όρων να ασκήσει προσφυγή για λόγους νομιμότητας και ουσίας ενώπιον του φορέα που εκτελεί τη σύμβαση μέσα σε ανατρεπτική προθεσμία (30) ημερών από την ημερομηνία της κοινοποίησης ή της πλήρους γνώσης της σχετικής απόφασης. Η εμπρόθεσμη άσκηση της προσφυγής αναστέλλει τις επιβαλλόμενες κυρώσεις. Επί της προσφυγής αποφασίζει το αρμοδίως αποφαινόμενο όργανο, ύστερα από γνωμοδότηση του προβλεπόμενου στο τελευταίο εδάφιο της περίπτωσης β' της παραγράφου 11 του άρθρου 221 του ν.4412/2016 οργάνου, εντός προθεσμίας τριάντα (30) ημερών από την άσκησή της, άλλως θεωρείται ως σιωπηρώς απορριφθείσα. Κατά της απόφασης αυτής δεν χωρεί η άσκηση άλλης οποιασδήποτε φύσης διοικητικής προσφυγής. Αν κατά της απόφασης που επιβάλλει κυρώσεις δεν ασκηθεί εμπρόθεσμα η προσφυγή ή αν απορριφθεί αυτή από το αποφαινόμενο αρμοδίως όργανο, η απόφαση καθίσταται οριστική. Αν ασκηθεί εμπρόθεσμα προσφυγή, αναστέλλονται οι συνέπειες της απόφασης μέχρι αυτή να οριστικοποιηθεί.

5.4 Δικαστική επίλυση διαφορών

Κάθε διαφορά μεταξύ των συμβαλλόμενων μερών που προκύπτει από τις συμβάσεις που συνάπτονται στο πλαίσιο της παρούσας διακήρυξης, επιλύεται με την άσκηση προσφυγής ή αγωγής στο Διοικητικό Εφετείο της Περιφέρειας, στην οποία εκτελείται εκάστη σύμβαση, κατά τα ειδικότερα οριζόμενα στις παρ. 1 έως και 6 του άρθρου 205Α του ν. 4412/2016. Πριν από την άσκηση της προσφυγής στο Διοικητικό Εφετείο προηγείται υποχρεωτικά η τήρηση της ενδικοφανούς διαδικασίας που προβλέπεται στο άρθρο 205 του ν. 4412/2016 και την παράγραφο 5.3 της παρούσας, διαφορετικά η προσφυγή απορρίπτεται ως απαράδεκτη. Αν ο ανάδοχος της σύμβασης είναι κοινοπραξία, η προσφυγή ασκείται είτε από την ίδια είτε από όλα τα μέλη της. Δεν απαιτείται η τήρηση ενδικοφανούς διαδικασίας αν ασκείται από τον ενδιαφερόμενο αγωγή, στο δικόγραφο της οποίας δεν σωρεύεται αίτημα ακύρωσης ή τροποποίησης διοικητικής πράξης ή παράλειψης.

6. ΧΡΟΝΟΣ ΚΑΙ ΤΡΟΠΟΣ ΕΚΤΕΛΕΣΗΣ

6.1 Χρόνος παράδοσης υλικών

6.1.1. Ο ανάδοχος υποχρεούται να παραδώσει τα υλικά για κάθε τμήμα στο ίδιο χρονικό διάστημα όπως αυτό ορίζεται στην τεχνική μελέτη.

Ο συμβατικός χρόνος παράδοσης των υλικών μπορεί να παρατείνεται, πριν από τη λήξη του αρχικού συμβατικού χρόνου παράδοσης, υπό τις ακόλουθες σωρευτικές προϋποθέσεις: α) τηρούνται οι όροι του άρθρου 132 περί τροποποίησης συμβάσεων κατά τη διάρκειά τους, β) έχει εκδοθεί αιτιολογημένη απόφαση του αρμόδιου αποφαινόμενου οργάνου της αναθέτουσας αρχής μετά από γνωμοδότηση αρμόδιου συλλογικού οργάνου, είτε με πρωτοβουλία της αναθέτουσας αρχής και εφόσον συμφωνεί ο ανάδοχος, είτε ύστερα από σχετικό αίτημα του αναδόχου, το οποίο υποβάλλεται υποχρεωτικά πριν από τη λήξη του συμβατικού χρόνου, γ) το χρονικό διάστημα της παράτασης είναι ίσο ή μικρότερο από τον αρχικό συμβατικό χρόνο παράδοσης. Στην περίπτωση παράτασης του συμβατικού χρόνου παράδοσης, ο χρόνος παράτασης δεν συνυπολογίζεται στον συμβατικό χρόνο παράδοσης.

Στην περίπτωση παράτασης του συμβατικού χρόνου παράδοσης έπειτα από αίτημα του αναδόχου, επιβάλλονται οι κυρώσεις που προβλέπονται στην παράγραφο 5.2.2 της παρούσης.

Με αιτιολογημένη απόφαση του αρμόδιου αποφαινόμενου οργάνου, η οποία εκδίδεται ύστερα από γνωμοδότηση του οργάνου της περ. β' της παρ. 11 του άρθρου 221 του ν. 4412/2016, ο συμβατικός χρόνος φόρτωσης παράδοσης των υλικών μπορεί να μετατίθεται. Μετάθεση επιτρέπεται μόνο όταν συντρέχουν λόγοι ανωτέρας βίας ή άλλοι ιδιαιτέρως σοβαροί λόγοι, που καθιστούν αντικειμενικώς αδύνατη την εμπρόθεσμη παράδοση των συμβατικών ειδών. Στις περιπτώσεις μετάθεσης του συμβατικού χρόνου φόρτωσης παράδοσης δεν επιβάλλονται κυρώσεις.

6.1.2. Εάν λήξει ο συμβατικός χρόνος παράδοσης, χωρίς να υποβληθεί εγκαίρως αίτημα παράτασης ή, εάν λήξει ο παραταθείς, κατά τα ανωτέρω, χρόνος, χωρίς να παραδοθεί το υλικό, ο ανάδοχος κηρύσσεται έκπτωτος.

6.1.3. Ο ανάδοχος υποχρεούται να ειδοποιεί την υπηρεσία που εκτελεί την προμήθεια, την αποθήκη υποδοχής των υλικών και την επιτροπή παραλαβής, για την ημερομηνία που προτίθεται να παραδώσει το υλικό, τουλάχιστον πέντε (5) εργάσιμες ημέρες νωρίτερα.

Μετά από κάθε προσκόμιση υλικού στην αποθήκη υποδοχής αυτών, ο ανάδοχος υποχρεούται να υποβάλει στην υπηρεσία αποδεικτικό, θεωρημένο από τον υπεύθυνο της αποθήκης, στο οποίο αναφέρεται η ημερομηνία προσκόμισης, το υλικό, η ποσότητα και ο αριθμός της σύμβασης σε εκτέλεση της οποίας προσκομίστηκε.

6.2 Παραλαβή υλικών - Χρόνος και τρόπος παραλαβής υλικών

6.2.1. Η παραλαβή των υλικών γίνεται από επιτροπές, πρωτοβάθμιες ή και δευτεροβάθμιες, που συγκροτούνται σύμφωνα με την παρ. 11 περ. β του άρθρου 221 του Ν.4412/16 σύμφωνα με τα οριζόμενα στο άρθρο 208 του ως άνω νόμου και το Παράρτημα...της παρούσας. Κατά την διαδικασία παραλαβής των υλικών διενεργείται ποσοτικός και ποιοτικός έλεγχος και εφόσον το επιθυμεί μπορεί να παραστεί και ο προμηθευτής. Ο ποιοτικός έλεγχος των υλικών γίνεται με πρακτική δοκιμασία και εξέταση της λειτουργικότητάς τους.

Το κόστος της διενέργειας των ελέγχων βαρύνει τον ανάδοχο.

Η επιτροπή παραλαβής, μετά τους προβλεπόμενους ελέγχους συντάσσει πρωτόκολλα (μακροσκοπικό – οριστικό- παραλαβής του υλικού με παρατηρήσεις –απόρριψης των υλικών) σύμφωνα με την παρ.3 του άρθρου 208 του ν. 4412/16.

Τα πρωτόκολλα που συντάσσονται από τις επιτροπές (πρωτοβάθμιες – δευτεροβάθμιες) κοινοποιούνται υποχρεωτικά και στους αναδόχους.

Υλικά που απορρίφθηκαν ή κρίθηκαν παραληπτέα με έκπτωση επί της συμβατικής τιμής, με βάση τους ελέγχους που πραγματοποίησε η πρωτοβάθμια επιτροπή παραλαβής, μπορούν να παραπέμπονται για επανεξέταση σε δευτεροβάθμια επιτροπή παραλαβής ύστερα από αίτημα του αναδόχου ή αυτεπάγγελα σύμφωνα με την παρ. 5 του άρθρου 208 του ν.4412/16. Τα έξοδα βαρύνουν σε κάθε περίπτωση τον ανάδοχο.

Επίσης, εάν ο τελευταίος διαφωνεί με τα αποτελέσματα των εργαστηριακών εξετάσεων που διενεργήθηκαν από πρωτοβάθμιες ή δευτεροβάθμιες επιτροπές παραλαβής μπορεί να ζητήσει εγγράφως εξέταση κατ'έφεση των οικείων αντιδειγμάτων, μέσα σε ανατρεπτική προθεσμία είκοσι (20) ημερών από την γνωστοποίηση σε αυτόν των αποτελεσμάτων της αρχικής εξέτασης, με τον τρόπο που περιγράφεται στην παρ. 8 του άρθρου 208 του Ν.4412/16.

Το αποτέλεσμα της κατ'έφεση εξέτασης είναι υποχρεωτικό και τελεσίδικο και για τα δύο μέρη.

Ο ανάδοχος δεν μπορεί να ζητήσει παραπομπή σε δευτεροβάθμια επιτροπή παραλαβής μετά τα αποτελέσματα της κατ'έφεση εξέτασης.

6.2.2. Η παραλαβή των υλικών και η έκδοση των σχετικών πρωτοκόλλων παραλαβής πραγματοποιείται μέσα στους καθοριζόμενους χρόνους που αναφέρονται στην με αρ. xx/dd-mm-yy τεχνική μελέτη και στα έγγραφα της σύμβασης.

Αν η παραλαβή των υλικών και η σύνταξη του σχετικού πρωτοκόλλου δεν πραγματοποιηθεί από την επιτροπή παρακολούθησης και παραλαβής μέσα στον οριζόμενο από τη σύμβαση χρόνο, θεωρείται ότι η παραλαβή συντελέστηκε αυτοδίκαια, με κάθε επιφύλαξη των δικαιωμάτων του Δημοσίου και εκδίδεται προς τούτο σχετική απόφαση του αρμοδίου αποφαινομένου οργάνου, με βάση μόνο το θεωρημένο από την υπηρεσία που παραλαμβάνει τα υλικά αποδεικτικό προσκόμισης τούτων, σύμφωνα δε με την απόφαση αυτή η αποθήκη του φορέα εκδίδει δελτίο εισαγωγής του υλικού και εγγραφής του στα βιβλία της, προκειμένου να πραγματοποιηθεί η πληρωμή του αναδόχου.

Ανεξάρτητα από την, κατά τα ανωτέρω, αυτοδίκαιη παραλαβή και την πληρωμή του αναδόχου, πραγματοποιούνται οι προβλεπόμενοι από την σύμβαση έλεγχοι από επιτροπή που συγκροτείται με απόφαση του αρμοδίου αποφαινομένου οργάνου, στην οποία δεν μπορεί να συμμετέχουν ο πρόεδρος και τα μέλη της επιτροπής που δεν πραγματοποίησε την παραλαβή στον προβλεπόμενο από την σύμβαση χρόνο. Η παραπάνω επιτροπή παραλαβής προβαίνει σε όλες τις διαδικασίες παραλαβής που προβλέπονται από την ως άνω παράγραφο 1 και το άρθρο 208 του ν. 4412/2016 και συντάσσει τα σχετικά πρωτόκολλα. Οι εγγυητικές επιστολές προκαταβολής και καλής εκτέλεσης δεν επιστρέφονται πριν από την ολοκλήρωση όλων των προβλεπομένων από τη σύμβαση ελέγχων και τη σύνταξη των σχετικών πρωτοκόλλων.

6.3 Ειδικοί όροι ναύλωσης – ασφάλισης - ανακοίνωσης φόρτωσης και ποιοτικού ελέγχου στο εξωτερικό

Δεν προβλέπονται

6.4 Απόρριψη συμβατικών υλικών – Αντικατάσταση

6.4.1. Σε περίπτωση οριστικής απόρριψης ολόκληρης ή μέρους της συμβατικής ποσότητας των υλικών, με απόφαση του αποφαινομένου οργάνου ύστερα από γνωμοδότηση του αρμόδιου οργάνου, μπορεί να εγκρίνεται αντικατάστασή της με άλλη, που να είναι σύμφωνη με τους όρους της σύμβασης, μέσα σε τακτή προθεσμία που ορίζεται από την απόφαση αυτή.

6.4.2. Αν η αντικατάσταση γίνεται μετά τη λήξη του συμβατικού χρόνου, η προθεσμία που ορίζεται για την αντικατάσταση δεν μπορεί να είναι μεγαλύτερη του 1/2 του συνολικού συμβατικού χρόνου, ο δε ανάδοχος θεωρείται ως εκπρόθεσμος και υπόκειται σε κυρώσεις λόγω εκπρόθεσμης παράδοσης. Αν ο ανάδοχος δεν αντικαταστήσει τα υλικά που απορρίφθηκαν μέσα στην προθεσμία που του τάχθηκε και εφόσον έχει λήξει ο συμβατικός χρόνος, κηρύσσεται έκπτωτος και υπόκειται στις προβλεπόμενες κυρώσεις.

6.4.3. Η επιστροφή των υλικών που απορρίφθηκαν γίνεται σύμφωνα με τα προβλεπόμενα στις παρ. 2 και 3 του άρθρου 213 του ν. 4412/2016.

6.5 Δείγματα – Δειγματοληψία – Εργαστηριακές εξετάσεις

Δεν προβλέπεται

6.6 Εγγυημένη λειτουργία προμήθειας

Ο χρόνος εγγύησης για την καλή λειτουργία ή διατήρηση της κάθε προμήθειας ορίζεται σε τουλάχιστον δύο(2) έτη από την ημερομηνία παραλαβής της από την αρμόδια επιτροπή. Κατά την περίοδο της εγγυημένης λειτουργίας, ο ανάδοχος ευθύνεται για την καλή λειτουργία του αντικειμένου της προμήθειας. Επίσης, οφείλει κατά το χρόνο της εγγυημένης λειτουργίας να προβαίνει στην προβλεπόμενη συντήρηση και να αποκαταστήσει οποιαδήποτε βλάβη με τρόπο και σε χρόνο που περιγράφεται στις τεχνικές προδιαγραφές και στα λοιπά τεύχη της σύμβασης.

Για την παρακολούθηση της εκπλήρωσης των συμβατικών υποχρεώσεων του αναδόχου η επιτροπή παρακολούθησης και παραλαβής ή η ειδική επιτροπή που ορίζεται για τον σκοπό αυτόν από την αναθέτουσα αρχή προβαίνει στον απαιτούμενο έλεγχο της συμμόρφωσης του αναδόχου στα προβλεπόμενα στην σύμβαση για την εγγυημένη λειτουργία καθ' όλην τον χρόνο ισχύος της τηρώντας σχετικά πρακτικά. Σε περίπτωση μη συμμόρφωσης του αναδόχου προς τις συμβατικές του υποχρεώσεις, επιτροπή εισηγείται στο αποφαινόμενο όργανο της σύμβασης την έκπτωση του αναδόχου.

Μέσα σε ένα (1) μήνα από την λήξη του προβλεπόμενου χρόνου της εγγυημένης λειτουργίας η ως άνω επιτροπή συντάσσει σχετικό πρωτόκολλο παραλαβής της εγγυημένης λειτουργίας, στο οποίο αποφαινεται για την συμμόρφωση του αναδόχου στις απαιτήσεις της σύμβασης. Σε περίπτωση μη συμμόρφωσης, ολικής ή μερικής, του αναδόχου, το συλλογικό όργανο μπορεί να προτείνει την κατάπτωση της εγγυήσεως καλής λειτουργίας που προβλέπεται στο άρθρο 72 του ν. 4412/2016 περί εγγυήσεων και στην παράγραφο 4.1.2 της παρούσας. Το πρωτόκολλο εγκρίνεται από το αρμόδιο αποφαινόμενο όργανο.

6.7 Υπηρεσίες Εγκατάστασης και Φιλοξενίας

Ο Ανάδοχος είναι υποχρεωμένος να εγκαταστήσει και να λειτουργήσει το προσφερόμενο Λογισμικό, σε Δημόσιο Ψηφιακό Κέντρο Δεδομένων το οποίο θα του υποδειχθεί από τον Δήμο. Για τον λόγο αυτό ο Ανάδοχος θα παραδώσει στο Δήμο τις απαιτήσεις των υποδομών για την ορθή λειτουργία της εφαρμογής.

Μέχρι την υπόδειξη από το Δήμο, του Ψηφιακού Κέντρου Δεδομένων στο οποίο τελικά θα εγκατασταθεί και θα φιλοξενηθεί η εφαρμογή, ο ανάδοχος δεσμεύεται να φιλοξενήσει την εφαρμογή, σε εγκατάσταση ευθύνης του ή σε ειδικό κέντρο φιλοξενίας δεδομένων (host center) χωρίς επιπλέον κόστος για το Δήμο.

Το μέγιστο χρονικό διάστημα φιλοξενίας από τον ανάδοχο θα είναι πέντε (5) έτη από την ημερομηνία παράδοσης της εφαρμογής. Σε αυτό το χρονικό διάστημα ο ανάδοχος υποχρεούται να κάνει μετάπτωση(migration) της εφαρμογής στο Ψηφιακό Κέντρο Δεδομένων που θα του υποδειχθεί.

6.8 Αναπροσαρμογή τιμής

Δεν προβλέπεται

ΠΑΡΑΡΤΗΜΑΤΑ

ΠΑΡΑΡΤΗΜΑ Ι –Τεχνική Μελέτη

ΜΕΡΟΣ Α - ΠΕΡΙΓΡΑΦΗ ΦΥΣΙΚΟΥ ΑΝΤΙΚΕΙΜΕΝΟΥ ΤΗΣ ΣΥΜΒΑΣΗΣ

ΠΕΡΙΒΑΛΛΟΝ ΤΗΣ ΣΥΜΒΑΣΗΣ

Συνοπτική Περιγραφή των υπηρεσιών και της λειτουργίας της Α.Α.

Η Αναθέτουσα Αρχή είναι Οργανισμός Τοπικής Αυτοδιοίκησης και η κύρια δραστηριότητά της είναι οι Γενικές Δημόσιες Υπηρεσίες.

Οργανωτική δομή της Α.Α.

Η Διεύθυνση Προγραμματισμού, Οργάνωσης και Πληροφορικής είναι αρμόδια για την λειτουργία των συστημάτων ΤΠΕ του Δήμου.

Μετά το πέρας της ολοκλήρωσης της σύμβασης με τον Ανάδοχο, η λειτουργία των Πληροφοριακών Συστημάτων που θα παραδοθούν στο πλαίσιο της προτεινόμενης πράξης, θα υποστηρίζεται από τα στελέχη της εν λόγω διεύθυνσης.

Στο παρακάτω σχήμα παρουσιάζονται οι κατηγορίες – ρόλοι στους οποίους θα εκπαιδευτούν από τον ανάδοχο τα στελέχη της ομάδας υποστήριξης και λειτουργίας της προτεινόμενης πράξης μετά το πέρας ολοκλήρωσης της σύμβασης με τον ανάδοχο:

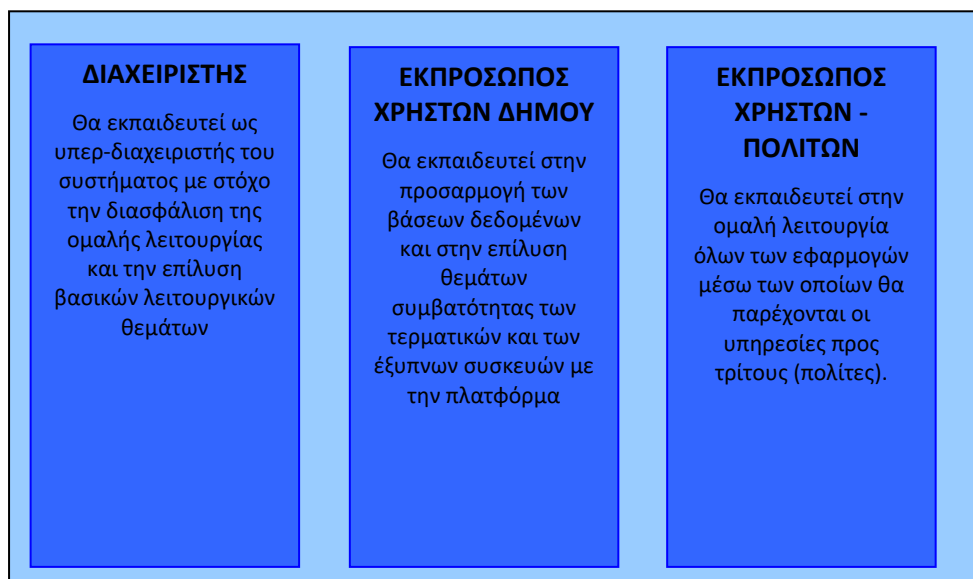
Υφιστάμενη κατάσταση-υποδομές

Ο Δήμος Νέας Προποντίδας διαθέτει σήμερα τα ακόλουθα υποσυστήματα τα οποία λειτουργούν υπό την επίβλεψη του τμήματος Πληροφορικής και λειτουργούνται από διάφορους τομείς:

- myKEPLive
- Εφαρμογή Ydata e-services
- Εφαρμογή Ydata billing
- Εφαρμογή Ydata Ydroid
- Εφαρμογή «Open1Property - ΤΑΠ»
- Εφαρμογή «Διαχείρισης Ανθρώπινων Πόρων - Μισθοδοσία»
- Εφαρμογή «Διαχείριση Web Αδειών»
- Εφαρμογή «Δημοτική Αστυνομία και Διαχείριση Προστίμων»
- Εφαρμογή «Οικονομική Διαχείριση – Υποσύστημα κατασχέσεων»
- Εφαρμογή «Διαχείριση Δημοτικού Φόρου»
- Σύστημα Διαχείρισης & παρακολούθησης Συμβάσεων
- Εφαρμογή Διαχείρισης Γραφείου Κίνησης
- Εφαρμογή Αιτήματα πολιτών
- Wifi4EU

ΣΚΟΠΟΣ ΚΑΙ ΣΤΟΧΟΙ ΤΗΣ ΣΥΜΒΑΣΗΣ

Περιγραφή των αναγκών της Α.Α.

Το προτεινόμενο έργο αφορά στον εκσυγχρονισμό της λειτουργίας του Δήμου Νέας Προποντίδας μέσω της υλοποίησης στοχευμένων ψηφιακών εφαρμογών που θα ενισχύσουν το επίπεδο διοίκησης του δήμου τόσο από την μεριά της εσωτερικής λειτουργίας του όσο και ως προς τις παρεχόμενες υπηρεσίες προς τους πολίτες/ δημότες του. Η αποδοτικότητα και αποτελεσματικότητα των προσφερόμενων και προς υλοποίηση εφαρμογών στοχεύουν στη διαφάνεια των αποφάσεων και των πολιτικών μέσω εφαρμογών διαβούλευσης, στη συγκέντρωση πληροφοριών για την καλύτερη παρακολούθηση εργασιών, έργων και δράσεων με παράλληλη δυνατότητα χρονοπρογραμματισμού, στην καλύτερη και γρηγορότερη εξυπηρέτηση του πολίτη μέσω αυτοματοποιημένων διαδικασιών, την ενίσχυση της τοπικής οικονομίας διευκολύνοντας την επιχειρηματικότητα, την προσέλκυση επενδύσεων και την αύξηση της απασχόλησης.

Αντικείμενο της Πράξης λαμβάνοντας υπόψη την Πρόσκληση 01 Ψηφιακός Μετασχηματισμός των ΟΤΑ, είναι η ενίσχυση του Δήμου στους άξονες:

- Βιώσιμη Μετακίνηση
- Βελτίωση Εξυπηρέτησης των Πολιτών και των Επιχειρήσεων
- Προστασία από κυβερνο-επιθέσεις και διασφάλιση της επιχειρησιακής συνέχειας

Το ΥΠΟΕΡΓΟ 1: Δράσεις εφαρμογών marketplace Δήμου Νέας Προποντίδας αφορά στην προμήθεια ειδικών πληροφοριακών συστημάτων, ψηφιακών υπηρεσιών, συστημάτων έξυπνων πόλεων και λογισμικού που θα περιλαμβάνει τις κάτωθι δράσεις:

- Δράση 1. Έξυπνο Σύστημα Ελεγχόμενης Στάθμευσης (ΣΕΣ)
- Δράση 2. Έξυπνες διαβάσεις πεζών και φιλικές προς ΑΜΕΑ
- Δράση 3. Ψηφιακή Πλατφόρμα διαχείρισης ευπαθών ομάδων
- Δράση 4. Ολοκληρωμένη υποδομή προστασίας από κυβερνοεπιθέσεις (Network Firewall, Endpoint security, κλπ) και παροχή συστήματος τηλε-εργασίας

Ο συνδυασμός των προτεινόμενων εφαρμογών προς υλοποίηση, θα οδηγήσουν στην οικοδόμηση ενός «έξυπνου δήμου», ψηφιακού, ανθεκτικού στις φυσικές και τεχνολογικές καταστροφές αλλά και στη δημιουργία κουλτούρας ασφάλειας.

Με την υλοποίηση του έργου ο Δήμος στοχεύει:

- Να μειώσει το διαχειριστικό κόστος με την παροχή νέων ψηφιακών μέσων για τη διάδραση Δήμου – Δημότη – Επιχείρησης – Επισκέπτη
- Να βελτιώσει τις υπηρεσίες προς τους πολίτες/δημότες/ επισκέπτες
- Να διαχειρίζεται με πιο αποτελεσματικό τρόπο τις υποδομές του Δήμου
- Στην αποδοτικότερη χρήση των πόρων
- Στην υγεία και ασφάλεια των πολιτών
- Στην αύξηση της παροχής και χρήσης ψηφιακών εφαρμογών
- Στην αύξηση επενδύσεων και επιχειρηματικότητας
- Στην αύξηση του εθελοντισμού και των συνεργατικών δράσεων
- Στην αποτελεσματικότερη διαχείριση των επιπτώσεων που προκαλούνται από την κλιματική αλλαγή

Η καινοτομία του εν λόγω έργου έγκειται στο γεγονός ότι αφενός ο Δήμος δε διαθέτει αντίστοιχες εφαρμογές και αφετέρου οι προτεινόμενες εφαρμογές χαρακτηρίζονται από τεχνολογική καινοτομία. Η προτεινόμενη πράξη είναι ιδιαίτερα καινοτόμα καθώς περιλαμβάνει πρωτοποριακά στοιχεία τόσο σε επίπεδο Δήμου όσο και σε επίπεδο Περιφέρειας. Η δημιουργία μοναδικών, ψηφιακών εφαρμογών με τη χρήση υψηλής τεχνολογίας και σύγχρονων ΤΠΕ αποτελούν σημαντικές καινοτομίες σε επίπεδο παραγόμενων υπηρεσιών, με στόχο την καλύτερη εξυπηρέτηση του Δημότη και τη βελτιστοποίηση της λειτουργίας του Δήμου. Ωφελούμενοι του προτεινόμενου έργου είναι όλοι οι πολίτες που βρίσκονται σε μόνιμη ή περιστασιακή βάση εντός της επικράτειας του Δήμου καθώς και όσοι έχουν οποιαδήποτε επαφή με το Δήμο για όποιο θέμα τους αφορά όπου και αν ευρίσκονται, μέσω των ψηφιακών εφαρμογών.

Στοιχεία ωριμότητας της Σύμβασης

Δεν απαιτούνται επιπλέον αδειοδοτήσεις/εγκρίσεις για την υλοποίηση της σύμβασης.

Τεκμηρίωση σκοπιμότητας/υποδιαίρεσης ή μη της σύμβασης σε τμήματα

Η παρούσα σύμβαση δεν υποδιαιρείται σε τμήματα καθώς δεν υπάρχουν διαφορετικές ελάχιστες απαιτήσεις συμμετοχής, βάσει του προτύπου σχεδίου διακήρυξης του παραρτήματος Δ της πρόσκλησης Ψηφιακού Μετασχηματισμού.

ΑΝΤΙΚΕΙΜΕΝΟ ΤΗΣ ΣΥΜΒΑΣΗΣ

Απαιτήσεις και Τεχνικές Προδιαγραφές ανά τμήμα αντικειμένου

ΠΕΡΙΒΑΛΛΟΝ ΤΟΥ ΕΡΓΟΥ

Η επιτυχία στην ανάπτυξη του έργου θα κριθεί σε μεγάλο βαθμό από την ικανοποίηση βασικών τεχνικών κριτηρίων, τα οποία πρέπει να διέπουν αφενός τον εξοπλισμό και αφετέρου το λογισμικό των εφαρμογών.

Τα κριτήρια σχεδιασμού που θα πρέπει να ληφθούν υπόψη για την τεχνική λύση θα πρέπει να ικανοποιούν βασικές ανάγκες του φορέα και περιγράφονται στη συνέχεια:

- **Υψηλή Διαθεσιμότητα:** Πλήρης λειτουργία των προσφερόμενων συστημάτων.
- **Ευκολία χρήσης:** Εύκολη λειτουργία και ελάχιστος κόπος στην προετοιμασία δεδομένων εισόδου.
- **Αποδοτικότητα:** Αποδοτική λειτουργία των συστημάτων και ικανοποιητικοί χρόνοι απόκρισης.
- **Ασφάλεια Δεδομένων:** Ασφάλεια στην προσπέλαση σε επίπεδο εξοπλισμού, λειτουργικού συστήματος και εφαρμογών.
- **Ακεραιότητα Δεδομένων:** Ακεραιότητα και προστασία των αποθηκευμένων δεδομένων έναντι σφαλμάτων.
- **Συντηρησιμότητα Συστήματος:** Δυνατότητα εύκολης και με μικρό κόστος συντήρησης όλων των συστατικών στοιχείων.
- **Αναβαθμισιμότητα Συστήματος:** Δυνατότητα εύκολης αναβάθμισης όλων των συστατικών στοιχείων του έργου.
- **Μεταφερσιμότητα Συστήματος:** Ανεξαρτητοποίηση των εφαρμογών από συγκεκριμένο εξοπλισμό συστήματος.
- **Διαλειτουργικότητα με άλλα συστήματα:** Δυνατότητα ανταλλαγής πληροφοριών μεταξύ υπολογιστικών συστημάτων διαφορετικών προμηθευτών.
- **Επαναχρησιμοποίηση/συνεκμετάλλευση υφιστάμενων υποδομών υλικού και λογισμικού** (κυρίως PCs, εκτυπωτών και δικτύου) μετά από σχετική Μελέτη αποτύπωσης/καταγραφής και ομαλή ένταξή τους στο λειτουργικό περιβάλλον του υπό προμήθεια έργου.

Η αρχιτεκτονική του έργου θα διέπεται από τις παρακάτω γενικές αρχές:

- Πλήρης υποστήριξη λειτουργίας των διαδικτυακών εφαρμογών (εσωστρεφών και εξωστρεφών) βάσει του μοντέλου τριών (3) επιπέδων (3-tier architecture) με σκοπό την μεγιστοποίηση της απόδοσης και διαθεσιμότητας όπως και των αναγκών κλιμάκωσης, ασφάλειας πρόσβασης και δεδομένων και ευχρηστίας στην διαχείριση των συστημάτων.
- Όλο το λογισμικό θα πρέπει να προσφέρεται στους τελικούς χρήστες μέσα από ένα ενιαίο περιβάλλον χρήσης. Έτσι θα πρέπει να γίνει πλήρης υιοθέτηση της φιλοσοφίας thin-client για το σύνολο των εφαρμογών και διεπαφών του Ολοκληρωμένου Πληροφοριακού Συστήματος, κατά τρόπο ώστε οι εξυπηρετούμενοι να αλληλοεπιδρούν με τα συστήματα με χρήση φυλλομετρητή Internet. Αντίστοιχα, η επεξεργασία των δεδομένων και τα αιτήματα των χρηστών θα εκτελούνται στους αντίστοιχους εξυπηρετητές υποδομής (Application, Database, BI, κ.ο.κ.).
- Απαιτείται, στο επίπεδο λογισμικού εφαρμογών και υπηρεσιών, λογισμικού βάσης δεδομένων και των σχετικών συστατικών που διασφαλίζουν την υψηλή διαθεσιμότητά τους, να μπορούν να λειτουργήσουν αποδεδειγμένα, σε όλα τα συστήματα που βασίζονται σε x86 64bit αρχιτεκτονική χωρίς εξάρτηση από τον κατασκευαστή του υλικού της λύσης που θα προσφερθεί από τον υποψήφιο ανάδοχο και χωρίς περιορισμούς ή αποκλίσεις όσον αφορά στην κάλυψη των απαιτητών τεχνικών προδιαγραφών. Η εν λόγω δυνατότητα καλύπτει πλήρως τυχόν μελλοντικές ανάγκες μετάπτωσης σε νέο υλικό, διασφαλίζει τη βιωσιμότητα της λύσης μετά το πέρας του προδιαγραφόμενου στην παρούσα διάστημα τεχνικής υποστήριξης, και καθιστά τη λύση και τις

ηλεκτρονικές υπηρεσίες που θα υλοποιηθούν εκ μέρους του Φορέα όσο και την απολαβή τους από τον πολίτη, μη εξαρτημένες από μεμονωμένους κατασκευαστές υλικού.

- Σχεδιασμός και ανάπτυξη της νέας υποδομής εφαρμογών και συστημάτων βασισμένα σε ενιαίο πληροφοριακό μοντέλο το οποίο θα αποθηκεύει όλες τις δομές της πληροφορίας σε μία (1) κεντρική βάση δεδομένων ανά λογισμικό.
- Ανάπτυξη των διεπαφών των νέων εφαρμογών με χρήση σύγχρονων σχετικών τεχνολογιών με σκοπό την παροχή πλούσιας εμπειρίας διεπαφής στους τελικούς χρήστες. Η πρόσβαση στις επιμέρους εφαρμογές θα πρέπει να είναι εφικτή μέσω περισσοτέρων του ενός από τα ευρέως διαδεδομένα προγράμματα πλοήγησης στο Διαδίκτυο (Mozilla Firefox, Edge, Google Chrome, AppleSafari κλπ) χωρίς να απαιτείται επιπλέον εγκατάσταση εφαρμογών στον client με εξαίρεση εφαρμογές που επαυξάνουν τη λειτουργικότητα των προγραμμάτων πλοήγησης (browserplug-ins).
- Εφαρμογή πολιτικών ασφαλείας από άκρο εις άκρον της πληροφοριακής υποδομής για την προστασία εφαρμογών, δεδομένων και συστημάτων. Η πρόσβαση των χρηστών μέσω δικτύου (Intranet και Internet) στις εφαρμογές και τις υπηρεσίες οι οποίες θα προσφέρονται από τη Διαδικτυακή Πύλη θα πραγματοποιείται βάσει συγκεκριμένων δικαιωμάτων πρόσβασης/ρόλων ενώ απαιτείται η πλήρης υποστήριξη και εφαρμογή σχετικών διεθνώς αποδεκτών πρωτοκόλλων ασφαλείας (HTTPS, SSL κ.λπ.). Με αυτόν τον τρόπο και λαμβάνοντας υπόψη την ευαίσθητη φύση των διακινούμενων δεδομένων και εγγράφων θα πρέπει να προσφερθεί υψηλού επιπέδου προστασία των συναλλαγών με μηχανισμούς ασφαλείας που ελέγχουν τα δικαιώματα πρόσβασης τόσο στις λειτουργίες έργου, όσο και στα διερχόμενα ή αποθηκευμένα δεδομένα.
- Δυνατότητα επικοινωνίας και ασφαλούς διασύνδεσης των παρεχόμενων εφαρμογών και των προσφερόμενων υπηρεσιών με τρίτα πληροφοριακά συστήματα (εσωτερικά και εξωτερικά) με εκμετάλλευση κεντρικού σχήματος διαλειτουργικότητας, τυποποίησης ροών διαδικασιών και ανταλλαγής δεδομένων. Απαιτείται δε η αξιοποίηση διεθνώς αποδεκτών προτύπων (π.χ. WebServices, XMLSOAP, BPMN κλπ).
- Επιπλέον, είναι απαιτητό η προσφερόμενη λύση στο επίπεδο διαχείρισης δεδομένων να διαθέτει κατάλληλο μηχανισμό που να επιτρέπει τον ορισμό και την εφαρμογή πολιτικών ασφαλείας που θα επιτρέπουν στον φορέα να καλύπτει τις παρακάτω επιχειρησιακές ανάγκες:
 - Τελικοί χρήστες διαφορετικών επιχειρησιακών μονάδων εκτελώντας το ίδιο ερώτημα πάνω στον ίδιο πίνακα της ίδιας βάσης δεδομένων μέσα από την εφαρμογή τους, θα λαμβάνουν σαν απάντηση μόνο τα δεδομένα που τους αφορούν και είναι σχετικά με την επιχειρησιακή τους μονάδα.
 - Τελικοί χρήστες διαφορετικών επιχειρησιακών μονάδων θα μπορούν να τροποποιούν δεδομένα του ίδιου πίνακα της ίδιας βάσης δεδομένων μέσα από την εφαρμογή τους, αλλά μόνο αυτά που τους αφορούν και είναι σχετικά με την επιχειρησιακή τους μονάδα.
- Διασφάλιση της επεκτασιμότητας των εφαρμογών και υποσυστημάτων του έργου χωρίς αλλαγές στη δομή και αρχιτεκτονική τους.

Άλλες γενικές αρχές, τόσο σε λειτουργικό, όσο και σε τεχνολογικό επίπεδο, που πρέπει να διέπουν το σύνολο του συστήματος είναι:

- Μέσα από ένα εύκολο περιβάλλον εργασίας, να δίνει πρόσβαση σε κεντρικά διαχειριζόμενες, υψηλής ποιότητας Web εφαρμογές, φιλικές προς το χρήστη, χρησιμοποιώντας κοινούς browsers των Desktop PCs ή φορητών συσκευών (mobile clients).
- Οι υπηρεσίες και οι τελικές εφαρμογές να γίνονται διαθέσιμες προς τους τελικούς χρήστες μέσα από ένα ενιαίο περιβάλλον στο οποίο μπορούν να οριστούν οι κανόνες ασφαλείας του Δήμου.
- Τα εργαλεία ανάπτυξης, συντήρησης και διαχείρισης των εφαρμογών που θα χρησιμοποιηθούν θα πρέπει είναι συμβατά με το σύνολο του λογισμικού υποδομής που θα προσφερθεί από τον Ανάδοχο
- Διαβαθμισμένη πρόσβαση στα υποσυστήματα και στις εφαρμογές, ανάλογα με το είδος των υπηρεσιών και την ταυτότητα των χρηστών. Αυτό θα επιτυγχάνεται με τη χρήση μηχανισμών ασφαλείας σχετικά με τη διαχείριση πρόσβασης και την απόδοση δικαιωμάτων.

Λογική Αρχιτεκτονική

Τα πληροφοριακά συστήματα που θα αποκτηθούν στα πλαίσια του έργου, θα πρέπει να είναι δομημένα σε διακριτά λογικά επίπεδα (layers), ώστε να είναι ευχερής η διαχείριση της πολυπλοκότητας τους, η συντήρησή τους, και οι μελλοντικές επεκτάσεις τους. Απαιτείται κατ' ελάχιστο η διαμόρφωση τριών επιπέδων (επίπεδο παρουσίασης, επιχειρησιακής λογικής και δεδομένων).

Με βάση τα παραπάνω, μια ενδεικτική / προτεινόμενη λογική αρχιτεκτονική περιλαμβάνει τα ακόλουθα:

1. Το **επίπεδο παρουσίασης (presentationlayer)**, που είναι υπεύθυνο για τη διεπαφή με τον χρήστη. Η πρόσβαση των χρηστών στις διαθέσιμες υπηρεσίες θα γίνεται μέσω μιας ενιαίας, τεχνολογικά, πλατφόρμας, όπου θα παρέχονται στον χρήστη δυνατότητες ταυτοποίησης - προσωποποίησης και εξουσιοδοτημένης πρόσβασης. Το συγκεκριμένο επίπεδο θα πρέπει να βασισθεί σε τεχνολογίες WEB, και να υλοποιηθεί με χρήση ώριμων και καθιερωμένων τεχνολογιών, ώστε να είναι εύκολη η επέκτασή του με νέα λειτουργικότητα.
2. Το **επίπεδο επιχειρησιακής λογικής (businesslogiclayer)**, που αποτελεί την «καρδιά» του προτεινόμενου συστήματος και ενσωματώνει τη λογική όλων των υποσυστημάτων, καθώς και τους διάφορους επιχειρησιακούς κανόνες και διαδικασίες. Στο επίπεδο της επιχειρησιακής λογικής ανήκουν π.χ. οι κανόνες εγκυρότητας καταχώρησης των στοιχείων του πινακίου, κ.λπ. Στο άνω μέρος του επιπέδου αυτού, θα πρέπει να διαμορφωθεί ένα σύνολο διεπαφών υπηρεσιών (serviceinterfaces) μέσω των οποίων το επίπεδο επιχειρησιακής λογικής υποδέχεται αιτήματα (servicerequests) από το επίπεδο παρουσίασης, ή από άλλα πληροφοριακά συστήματα.
3. Το **επίπεδο δεδομένων (datalayer)** στο οποίο ανήκουν τόσο οι εσωτερικές, όσο και οι εξωτερικές πηγές δεδομένων, δηλαδή υπάρχουσες ή νέες βάσεις δεδομένων (databases). Όπου απαιτείται, τα υποσυστήματα του επιπέδου επιχειρησιακής λογικής θα πρέπει να διαμοιράζονται κοινά μοντέλα δεδομένων και κοινές υποδομές.

Δράση 1: Έξυπνο Σύστημα Ελεγχόμενης Στάθμευσης (ΣΕΣ)

Η Δράση αφορά ολοκληρωμένο πληροφοριακό σύστημα διαχείρισης ελέγχου στάθμευσης τροχοφόρων σε χώρους ευθύνης του Δήμου (κλειστούς ή υπαίθριους) ή/και διαχείρισης ελέγχου παρόδιας στάθμευσης. Θα

συγκεντρώνει, θα επεξεργάζεται, θα οπτικοποιεί και θα διαμοιράζει, σε πραγματικό χρόνο τα δεδομένα που θα λαμβάνει από τους αισθητήρες στάθμευσης ή λοιπά μέσα ελέγχου. Εντός της πλατφόρμας - λογισμικού ελεγχόμενης στάθμευσης και των συν αυτώ mobile και web εφαρμογών θα υλοποιούνται:

- Η εύρεση θέσης στάθμευσης.
- Η διαχείριση, προβολή και στατιστική ανάλυση του ΣΕΣ.

Το ΣΕΣ θα είναι υπεύθυνο για την καταχώρηση των αδειοδοτημένων μόνιμων κατοίκων ως χρηστών με τα προσωπικά τους στοιχεία και τα στοιχεία των οχημάτων τους. Μέσω του ΣΕΣ, θα δίνεται η δυνατότητα για πλήρη έλεγχο του λογαριασμού του χρήστη και αδειοδοτήσεών του. Το ΣΕΣ θα γνωρίζει την κατάσταση κατάληψης όλων των θέσεων στάθμευσης και θα πληροφορεί είτε τους οδηγούς για διαθέσιμες θέσεις, είτε τους Δημοτικούς Αστυνομικούς, για οχήματα που έχουν σταθμεύσει παράνομα στις θέσεις μόνιμων κατοίκων ή στις θέσεις αποτροπής στάθμευσης.

Ελάχιστες Απαιτήσεις Έργου:

- Η τεκμηρίωση της αρμοδιότητας διαχείρισης του χώρου για τουλάχιστον μια 5ετία
- Η ύπαρξη κανονιστικής του Δήμου για την ελεγχόμενη στάθμευση
- Web Εφαρμογή Δήμου για την Ολοκληρωμένη Διαχείριση της Παρόδιας Στάθμευσης η οποία περιλαμβάνει τα παρακάτω υποσυστήματα:
 - ο Υποσύστημα αναφορών, μετρικών & στατιστικών στοιχείων
 - ο Υποσύστημα διαχείρισης Στάθμευσης Μόνιμων Κατοίκων & Ειδικών Κατηγοριών
 - ο Υποσύστημα διαχείρισης κλήσεων/παραβάσεων
 - ο Υποσύστημα διαχείρισης χρηστών
- Mobile Εφαρμογή Χρηστών

Δράση 2: Έξυπνες διαβάσεις πεζών και φιλικές προς ΑΜΕΑ

Το Σύστημα Έξυπνης Διάβασης Πεζών θα εξασφαλίζει την ασφαλή διέλευση των πεζών στην περιοχή παρέμβασης μέσα από την αυτόματη αναγνώριση παρουσίας πεζών και αυτόματης φωτεινής σήμανσης της διάβασης όπου αυτό είναι εφικτό ή σε συνεργασία με τους φωτεινούς σηματοδότες. Η διάβαση θα πρέπει να λειτουργεί «έξυπνα» ώστε να προειδοποιεί τους πεζούς και τους οδηγούς όταν πραγματικά υπάρχει πρόθεση διέλευσης πεζών.

Ελάχιστες Απαιτήσεις Έργου:

- Να προειδοποιεί οπτικά και ηχητικά τους πεζούς που διασχίζουν τη διάβαση ή που έχουν πρόθεση να διασχίσουν τη διάβαση, μόνο όταν υπάρχει όχημα που κινείται προς εκείνη την κατεύθυνση, όπου δεν υπάρχει φωτεινός σηματοδότης.
- Να προειδοποιεί τους οδηγούς που προσεγγίζουν τη διάβαση ενεργοποιώντας προειδοποιητικά φώτα, μόνο όταν υπάρχει πεζός που διασχίζει τη διάβαση ή που έχει πρόθεση να διασχίσει τη διάβαση, όπου δεν υπάρχει φωτεινός σηματοδότης.
- Τα υλικά των έξυπνων διαβάσεων θα πρέπει να είναι ανθεκτικά στη διάβρωση, σε αντίξοες καιρικές συνθήκες και βανδαλισμούς.
- Ισχύει η οριζόντια απαίτηση για την τηλεπικοινωνιακή διασύνδεση και ρευματοδότηση

Δράση 3: Ψηφιακή Πλατφόρμα Διαχείρισης Ευπαθών Ομάδων

Αντικείμενο του προτεινόμενου έργου είναι η προμήθεια και θέση σε λειτουργία του ολοκληρωμένου πληροφοριακού συστήματος Διαχείρισης και Μηχανογράφησης Κοινωνικών Υπηρεσιών και Δομών με σκοπό την εφαρμογή στοχευμένων στρατηγικών προστασίας των ατόμων σε ανάγκη και εφαρμογής ολοκληρωμένων ενεργητικών δράσεων κοινωνικής ένταξης των ευπαθών ομάδων του πληθυσμού του εκάστοτε Δήμου, ανεξάρτητα του μεγέθους αυτού.

Μέσω της εφαρμογής πρέπει να αντιμετωπίζονται διαχρονικά προβλήματα ανομοιογένειας στην άσκηση κοινωνικών πολιτικών, επικαλύψεις παρεμβάσεων σε τομείς κοινωνικών δράσεων και οργάνωσης σε επίπεδο χρηματοοικονομικού σχεδιασμού. Το ολοκληρωμένο πληροφοριακό σύστημα πρέπει να διαθέτει μια σειρά εργαλείων, δράσεων και προγραμμάτων κοινωνικών παρεμβάσεων με σκοπό:

- την άμεση και εύκολη εφαρμογή τους από τους κοινωνικούς λειτουργούς και τους διοικητικούς υπαλλήλους των Δήμων,
- την ενιαία διαχείριση των ευπαθών κοινωνικών ομάδων του δήμου ακολουθώντας bottom – up λογική σχεδιασμού,
- την προσαρμογή της πλατφόρμας σε κάθε δήμο ανεξαρτήτως μεγέθους, ωφελούμενων και στελεχιακού δυναμικού της κοινωνικής υπηρεσίας,
- την καταγραφή του αντίκτυπου των υφιστάμενων πολιτικών και την ανάδειξη νέων πρότυπων πρακτικών για την ενίσχυση της κοινωνικής μέριμνας και ευημερίας.

Οι δυνατότητες της πλατφόρμας μέσω των προγραμμάτων κοινωνικών παρεμβάσεων πρέπει να μπορούν να καλύψουν κάθε δομή (πχ. Παντοπωλείου, Φαρμακείου, Παροχή Συσσιτίου, Ξενώνες Μεταβατικής Φιλοξενίας, Κέντρο Ημερήσιας Φροντίδας Ηλικιωμένων κλπ.) καθώς επίσης, μέσω των διαθέσιμων εργαλείων, να μπορούν να προσαρμοστούν στις απαιτήσεις και τα χαρακτηριστικά της δομής και του Δήμου με εύκολο τρόπο προσφέροντας τη δυνατότητα στις υπηρεσίες του Δήμου να επεξεργαστεί καινοτόμα μοντέλα κοινωνικών παρεμβάσεων. Τα εργαλεία πρέπει να αποτελούν επιμέρους στοιχεία του λογισμικού που αφορούν υπηρεσίες που παρέχονται είτε ανεξάρτητα από ένα πρόγραμμα είτε αποτελώντας μέρος ενός προγράμματος (πχ. Διαδικτυακά Μαθήματα Ψυχικής Υγείας, Κοινωνικά Φροντιστήρια, Αθλητικές και Πολιτιστικές Εκδηλώσεις και άλλα). Παράλληλα, το λογισμικό πρέπει να έχει ενσωματωμένες δυνατότητες παρακολούθησης των διαθέσιμων χρηματοδοτικών εργαλείων σε συνδυασμό με τα προγράμματα κοινωνικών παρεμβάσεων και τις δράσεις. Κάθε Δήμος πρέπει να γνωρίζει από που χρηματοδοτείται κάθε δράση, τις επικαλύψεις που δημιουργούνται καθώς και τις δράσεις που χρηματοδοτούνται από Εθνικούς και Ευρωπαϊκούς πόρους.

Επιγραμματικά, η ψηφιακή πλατφόρμα πρέπει να καλύπτει:

- Δυνατότητα λειτουργίας στο G -Cloud
- Εγγραφή των ωφελούμενων στην πλατφόρμα (η εγγραφή μπορεί να πραγματοποιηθεί και από εξουσιοδοτημένο υπάλληλο του δήμου).
- DashBoard ωφελούμενων, που πρέπει να αποτελεί την προσωποποιημένη πληροφόρηση με τα διαθέσιμα – ενεργά – από τον Δήμο Προγράμματα Κοινωνικής Παρέμβασης και Δράσεις, τα Προγράμματα που συμμετέχει καθώς και ιστορικό με τα Προγράμματα και τις Δράσεις που έχει επωφεληθεί.

- Προγράμματα και όροι συμμετοχής. Οι διαχειριστές του συστήματος πρέπει να μπορούν να δημιουργήσουν προγράμματα, δράσεις και να ορίσουν τις ελάχιστες προϋποθέσεις συμμετοχής.
- Τη λήψη και αξιολόγηση αιτήσεων συμμετοχής σε Πρόγραμμα Κοινωνικής Παρέμβασης με διατήρηση αμφίδρομης επικοινωνίας μεταξύ των ενδιαφερόμενων και των υπηρεσιών.
- Διαφορετικά επίπεδα χρηστών εντός των Υπηρεσιών Κοινωνικής Πρόνοιας και των Δομών.
- Την διαχείριση των προγραμμάτων μέσω εργαλείων που πρέπει να παρέχει η πλατφόρμα, όπως ημερολόγιο ενεργειών, on-line καθορισμό ραντεβού με τους κοινωνικούς λειτουργούς, αυτόματη επικύρωση λήψης υπηρεσιών, αυτόματη εξόρυξη πληροφοριών με τη χρήση τεχνητής νοημοσύνης από δημόσια έγγραφα που αποτελούν κριτήρια αξιολόγησής των αιτήσεων περιορίζοντας στο ελάχιστο την χειροκίνητη καταχώρηση πληροφοριών από τους υπαλλήλους των δομών και επιταχύνοντας στο μέγιστο τη διαδικασία αξιολόγησης και άλλα που πρέπει να αυτοματοποιούν και να ενισχύουν τις εργασίες των στελεχών των κοινωνικών υπηρεσιών/δομών.
- Την εφαρμογή εργαλείων μηχανικής μάθησης για την επεξεργασία και αξιολόγηση πληροφοριών τόσο για την επιστημονική εκτίμηση της κατάστασης των ευάλωτων ομάδων που συμμετέχουν σε προγράμματα όσο και για την αξιολόγηση των ίδιων των δομών παροχής υπηρεσιών. Οι υποψήφιοι είναι υποχρεωμένοι να καταγράψουν τη λίστα των δεικτών που χρησιμοποιεί η εφαρμογή με σκοπό να καλύψει τις απαιτήσεις και τους στόχους του προγράμματος.
- Την αμφίδρομη επικοινωνία ευπαθών ομάδων/ωφελοούμενων και υπαλλήλων, κοινωνικών λειτουργών και ειδικών επιστημόνων του Δήμου.
- Κατά την κατάθεση των προσφορών οι υποψήφιοι Οικονομικοί Φορείς θα πρέπει να διαθέσουν κωδικούς για τη πρόσβαση σε Demo περιβάλλον από όπου να προκύπτει ότι καλύπτονται οι παραπάνω απαιτήσεις.
- Απαίτηση από την εφαρμογή είναι η βελτίωση των παρεχόμενων υπηρεσιών κάθε φορέα προς όφελος πάντα των πολιτών και των ειδικών ομάδων που εξυπηρετούνται ή αναζητούν ειδικές υπηρεσίες από αυτούς.

Το έργο θα συμβάλει άμεσα και καθοριστικά στην οργάνωση, στο τρόπο λειτουργίας και υλοποίησης των προγραμμάτων που υλοποιούνται από τις υπηρεσίες πρόνοιας και στη βέλτιστη οργάνωση και εξυπηρέτηση των πολιτών που λαμβάνουν υπηρεσίες από τις συγκεκριμένες διευθύνσεις του Δήμου. Τα αναμενόμενα οφέλη ορίζονται ενδεικτικά-ως εξής:

- Ανάπτυξη και διατήρηση ψηφιακού φάκελου ωφελοούμενου.
- Μείωση της γραφειοκρατίας.
- Τη μείωση του διοικητικού χρόνου για τον έλεγχο των προσφερόμενων υπηρεσιών.
- Τη βελτίωση του χρόνου ανταπόκρισης.
- Βελτίωση της αξιοπιστίας και της διαφάνειας των παρεχόμενων υπηρεσιών.
- Εκσυγχρονισμό του τρόπου εργασίας των υπαλλήλων των κοινωνικών υπηρεσιών.
- Υιοθέτηση ψηφιακής κουλτούρας στο τρόπο λειτουργίας.

Τα παραπάνω αποτελούν ένα μικρό μέρος των αναμενόμενων άμεσων και έμμεσων αποτελεσμάτων από την εγκατάσταση και λειτουργία του συστήματος. Είναι σαφές ότι η προσθήκη νέων εργαλείων όπως αυτά που αναλύονται στη συνέχεια θα προσφέρουν νέους τρόπους στους κοινωνικούς λειτουργούς και των ειδικούς επιστήμονες των υπηρεσιών να υλοποιήσουν έργα πάντοτε με γνώμονα την εξυπηρέτηση και την κοινωνική ένταξη των ευπαθών ομάδων.

Τα παρακάτω χαρακτηριστικά καθορίζουν και το τρόπο αξιολόγησης του προσφερόμενου πληροφοριακού συστήματος:

- Ικανότητα του πληροφοριακού συστήματος να προσαρμόζει τη λειτουργικότητα του στη δομή και στο μέγεθος του φορέα.
- Ικανότητα δυναμικής προσαρμογής λειτουργικότητας και εργαλείων στο εύρος των αναγκών και των διεργασιών της εκάστοτε δομής.
- Ικανότητα αυτοματοποίησης διεργασιών (αυτόματος έλεγχος εγγράφων για τον έλεγχο επιλεξιμότητας).
- Ικανότητα μέσω της ενεργοποίησης ψηφιακών εργαλείων, αναβάθμισης του επιστημονικού αντίκτυπου των διεργασιών που πραγματοποιούν οι κοινωνικές υπηρεσίες.
- Ικανότητα επεξεργασίας μεγάλου όγκου δεδομένων και δημιουργίας προβλεπτικών μοντέλων μέσω εφαρμογής μεθόδων μηχανικής μάθησης.
- Ικανότητα διαλειτουργικότητας με τρίτα συστήματα.

Δράση 4: Ολοκληρωμένη υποδομή προστασίας από κυβερνοεπιθέσεις (Network Firewall, Endpoint security, κλπ) και παροχή συστήματος τηλε-εργασίας

Αντικείμενο της δράσης και του συγκεκριμένου έργου, είναι μια ενοποιημένη αρχιτεκτονική ασφαλείας που μπορεί να διευκολύνει την εφαρμογή προηγμένης πρόληψης απειλών με τη χρήση τεχνητής νοημοσύνης σε ολόκληρο το υπολογιστικό περιβάλλον για την πιο αποτελεσματική ασφάλεια. Το λογισμικό της συγκεκριμένης κατηγορίας αφορά πλειάδα εφαρμογών που μπορούν να δοθούν είτε στο σύνολό τους είτε μέρος αυτών και έχουν ως στόχο την αποτελεσματική προστασία του φορέα τόσο στα πλαίσια της συγκεκριμένης χρηματοδοτικής δράσης είτε ευρύτερα. Η προστασία αφορά το σύνολο ψηφιακής δραστηριότητας ήτοι

- Το δίκτυο του φορέα
- Τους διακομιστές του φορέα
- Τις εφαρμογές του φορέα και ιδιαίτερα τις διαδικτυακές εφαρμογές αυτού με δημόσια πρόσβαση
- Τις τελικές συσκευές (endpoints) των χρηστών

Για τα συστήματα τηλε-εργασίας, η πλατφόρμα θα πρέπει να παρέχει τη δυνατότητα απομακρυσμένης πρόσβασης / εργασίας σε εξουσιοδοτημένους υπάλληλους, μέσω εταιρικών ή προσωπικών υπολογιστών, μόνο στις εφαρμογές και τα δεδομένα που επιτρέπεται να έχουν πρόσβαση και μόνο έπειτα από την επιτυχημένη πιστοποίηση αυτών, ως εξουσιοδοτημένων χρηστών του συστήματος.

Ελάχιστες Απαιτήσεις Έργου:

- Υποστήριξη πρόσβασης VPN δικτύου
- Παροχή Endpoint Protection
- Προστασία εισερχόμενης και εξερχόμενης κίνησης στο διαδίκτυο
- Συστήματα κεντρικής διαχείρισης χρηστών
- Πιστοποίηση χρηστών με κωδικούς (passwords) του οργανισμού και σύμφωνα με την πολιτική κωδικών (password policy) αυτού

- Πρόσβαση σε συγκεκριμένα και προκαθορισμένα τμήματα των εφαρμογών του Δήμου, με βάση την αρμοδιότητα κάθε υπαλλήλου
- Δυνατότητα πρόσβασης σε συγκεκριμένες ώρες

Η ολοκληρωμένη προσέγγιση κυβερνοασφάλειας του δήμου αποτελείται από έξι πυλώνες:

1. Την εφαρμογή μηχανισμών ασφάλειας πρώτης γραμμής. Αφορά την ανάπτυξη και εφαρμογή των μηχανισμών και διαδικασιών ασφάλειας άμεσης προτεραιότητας που θα μειώσουν τους κινδύνους που είναι εκτεθειμένες οι υποδομές του Δήμου σήμερα και θα προετοιμάσουν το περιβάλλον εφαρμογής των μελλοντικών υπηρεσιών της έξυπνης πόλης. Μεταξύ άλλων περιλαμβάνονται μηχανισμοί ασφάλειας περιμετρικής άμυνας (firewalls, IDS/IPS), προστασίας από ιομορφικό λογισμικό και ransomware, διασφάλισης της αδιάλειπτης λειτουργίας των ηλεκτρονικών υπηρεσιών του δήμου.
2. Το ασφαλές σύστημα επικοινωνίας οντοτήτων της έξυπνης πόλης. Παρέχει ασφαλείς συνδέσεις μεταξύ όλων των οντοτήτων (χρηστών, συσκευών και συστημάτων) του οικοσυστήματος της έξυπνης πόλης, εξασφαλίζει την αυθεντικοποίηση και εξουσιοδότηση πολιτών και συσκευών με προηγμένους μηχανισμούς ασφαλείας, τη διαλειτουργική διασύνδεση με άλλους εθνικούς φορείς αυθεντικοποίησης χρηστών και την εφαρμογή των πολιτικών ασφάλειας του Δήμου. Υποστηρίζει επιπλέον την εφαρμογή πολιτικών ασφάλειας του Δήμου για ασφαλή τηλε-εργασία, τηλε-διάσκεψη, τηλε-εξυπηρέτηση και τηλε-εκπαίδευση. Εξασφαλίζει για τους εργαζομένους την ασφαλή μεταφορά αρχείων, ασφαλούς ηλεκτρονικού ταχυδρομείου, ασφαλούς πλοήγησης κ.α.
3. Την προσαρμογή και διαρκή επικαιροποίηση του Δήμου για τη συμμόρφωσή του σε απαιτήσεις νόμων (π.χ. GDPR), κανονιστικών πλαισίων (π.χ. NIS) ή προτύπων ασφάλειας (π.χ. ISO 27001). Το σύστημα διοίκησης και διαχείρισης ασφάλειας που θα εφαρμόζεται, εξασφαλίζει κάθε φορά τις απαραίτητες διαδικασίες και μηχανισμούς ασφάλειας για την προσαρμογή του δήμου στις απαιτήσεις αυτές.
4. Το σύστημα ευφυούς ανάλυσης περιστατικών ασφάλειας και προστασίας από κυβερνοεπιθέσεις. Μέρος του οικοσυστήματος των ψηφιακών υπηρεσιών της έξυπνης πόλης αποτελεί το ευφύες σύστημα προσδιορισμού κυβερνοεπιθέσεων και ανάλυσης συμβάντων που προστατεύει σε πραγματικό χρόνο το οικοσύστημα ψηφιακών υπηρεσιών της έξυπνης πόλης. Συλλέγει δεδομένα από υπηρεσίες, συστήματα, αξιοποιεί προηγμένες μεθόδους ανάλυσης δεδομένων και κυβερνογνώση που αντλείται από έμπιστες πηγές καταγραφής κυβερνοαπειλών. Εντοπίζει έγκαιρα κυβερνοαπειλές, ενημερώνει και προβαίνει στην αποτροπή ή στον περιορισμό των συνεπειών τους. Εξασφαλίζει την προστασία των δεδομένων και των κρίσιμων ψηφιακών υποδομών και προσαρμόζεται κάθε φορά στις ιδιαίτερες απαιτήσεις ασφάλειας του οργανισμού.
5. Την υπηρεσία έγκαιρης αντίδρασης και υποστήριξης της ανθεκτικότητας. Εξασφαλίζει την έγκαιρη και οργανωμένη αντίδραση (αυτοματοποιημένη ή μη) σε περιστατικά παραβίασης με στόχο την αποφυγή ή τον περιορισμό των συνεπειών των επιθέσεων εναντίον της αποκάλυψης και της ακεραιότητας των δεδομένων ή της διαθεσιμότητας των ψηφιακών υπηρεσιών. Περιλαμβάνει την έγκυρη ταυτοποίηση των επιθέσεων (digital forensics) καθώς και την αυτοματοποιημένη αντίδραση ή μη για τον περιορισμό ή τον τερματισμό των επιθέσεων.

Παράλληλα, το σύστημα θα πρέπει να καλύπτει ενδεικτικά:

1. Προστασία τερματικών
2. Προστασία εξυπηρετητών

3. Τείχος προστασίας
4. Προστασία email traffic
5. Θωράκιση από Ransomware
6. Συστήματα Προσδιορισμού Εισβολών – IDS
7. Συστήματα αυτοματοποιημένης αντιμετώπισης περιστατικών

1. ΛΕΙΤΟΥΡΓΙΚΕΣ ΠΡΟΔΙΑΓΡΑΦΕΣ

Το έργο θα περιέχει τις κάτωθι δράσεις με τις σχετικές τεχνικές/ λειτουργικές προδιαγραφές όπως κάτωθι:

1.1. Έξυπνο Σύστημα Ελεγχόμενης Στάθμευσης (ΣΕΣ)

Το «Έξυπνο Σύστημα Ελεγχόμενης Στάθμευσης» περιλαμβάνει την προμήθεια και εγκατάσταση 1.217 αισθητήρων εδάφους, καθώς και το συνοδευτικό λογισμικό για τη διαχείριση του συνόλου των θέσεων στάθμευσης. Στόχος είναι η μείωση του έντονου κυκλοφοριακού προβλήματος και ειδικότερα του προβλήματος εύρεσης θέσης στάθμευσης στην πόλη, για τη βελτίωση του αστικού περιβάλλοντος.

Η υλοποίηση του εν λόγω υποσυστήματος θα επιτρέψει:

- την πολυκαναλική ενημέρωση των πολιτών (οδηγών) για τις διαθέσιμες παρόδιες θέσεις στάθμευσης,
- τη δρομολόγηση των οδηγών προς τις διαθέσιμες θέσεις στάθμευσης.
- Τη διαχείριση, προβολή, και στατιστική ανάλυση των δεδομένων
- Την ενημέρωση για θέσεις στάθμευσης ειδικού σκοπού

Το σύστημα θα πρέπει να υποστηρίζει την καταχώρηση των αδειοδοτημένων μόνιμων κατοίκων ως χρηστών με τα προσωπικά τους στοιχεία και τα στοιχεία των οχημάτων τους, ενώ ταυτόχρονα οι χρήστες θα έχουν τη δυνατότητα για πλήρη έλεγχο του λογαριασμού τους και αδειοδοτήσεών τους.

Το σύστημα θα πρέπει να γνωρίζει την κατάσταση κατάληψης όλων των θέσεων στάθμευσης και θα πληροφορεί είτε τους οδηγούς για διαθέσιμες θέσεις, είτε τους Δημοτικούς Αστυνομικούς, για οχήματα που έχουν σταθμεύσει παράνομα στις θέσεις μόνιμων κατοίκων ή στις θέσεις αποτροπής στάθμευσης.

Η σκοπιμότητα υλοποίησης της προμήθειας και εγκατάστασης του υποσυστήματος για τη παρόδια στάθμευση, είναι:

- η εξυπηρέτηση των πολιτών και των επισκεπτών ιδιαίτερα στο κέντρο της πόλης,
- η αποθάρρυνση της χρήσης του Ι.Χ. οχήματος από τους εργαζόμενους στην κεντρική περιοχή, προκειμένου να απελευθερωθούν θέσεις για τους επισκέπτες,
- η εξυπηρέτηση των μόνιμων κατοίκων και των επαγγελματιών του Δήμου,
- ο καλύτερος έλεγχος και η αστυνόμευση των παρόδιων θέσεων στάθμευσης,
- η εξάλειψη της παράνομης στάθμευσης και των διπλών σταθμεύσεων, προκειμένου να εξασφαλιστεί η ομαλή κυκλοφοριακή ροή (καλύτερη στάθμη εξυπηρέτησης),
- η σημαντική βελτίωση του επιπέδου ζωής, που επιτυγχάνεται με την ταχύτερη διεκπεραίωση των υποχρεώσεων των πολιτών, τη συνετή χρήση των οχημάτων και την αξιοποίηση εναλλακτικών μέσων μεταφοράς, όπως τα Μέσα Μαζικής Μεταφοράς.

Για την κάλυψη των παραπάνω αναγκών το προσφερόμενο σύστημα θα πρέπει κατ' ελάχιστον να καλύπτει:

- Παραγωγή αναφορών, μετρικών & στατιστικών στοιχείων
- Διαχείριση στάθμευσης μόνιμων κατοίκων & ειδικών κατηγοριών
- Διαχείριση κλήσεων/παραβάσεων
- Διαχείριση χρηστών
- Mobile εφαρμογή επισκεπτών για την προβολή των δεδομένων στάθμευσης καθώς και για την δρομολόγησή τους στις ελεύθερες θέσεις

Η εφαρμογή (mobile App) για χρήση σε έξυπνα κινητά τηλέφωνα (smartphones) ή άλλες κινητές συσκευές (Tablets) θα εξυπηρετεί τους Δημότες και επισκέπτες στην εύρεση ελεύθερων θέσεων στάθμευσης. Η βασική λειτουργικότητα της εφαρμογής περιλαμβάνει τα παρακάτω:

- Χρησιμοποιεί τον ελάχιστο δυνατό συνδυασμό πληροφοριών για την εξυπηρέτηση της αναζήτησης ελεύθερης θέσης στάθμευσης.
- Είναι ανεπτυγμένη για λειτουργικά συστήματα android έκδοσης 6.0 και άνω και apple iOS έκδοσης 10.0 και άνω.
- Είναι πολυγλωσσική. Κατ' ελάχιστο θα πρέπει να υποστηρίζονται η Ελληνική και Αγγλική Γλώσσα
- Ενσωματώνει σύστημα γεωεντοπισμού ώστε να γνωρίζει ο χρήστης το σημείο στο οποίο θα σταθμεύσει είτε σε επίπεδο θέσης είτε σε επίπεδο τομέα δηλαδή μιας προσδιορισμένης περιοχής που αφορά ένα περιορισμένο αριθμό θέσεων στάθμευσης και έχει σημειωθεί (π.χ. σε Κάθετη Σήμανση / Πινακίδα).
- Προβολή σε πραγματικό χρόνο καταληψιμότητας θέσεων. Η καταληψιμότητα θα εμφανίζεται με χρήση κατάλληλης χρωματικής σήμανσης ανά θέση
- Δυνατότητα λήψης ενημερωτικών ειδοποιήσεων (push notifications) για ανακοινώσεις και σημαντικές ενημερώσεις

Μέσω της mobile εφαρμογής που θα υλοποιήσει ο Ανάδοχος, οι πολίτες και οι επισκέπτες του Δήμου θα πρέπει να ενημερώνονται για τη διαθεσιμότητα των θέσεων στάθμευσης με χρήση γεωγραφικών υποβάθρων, αλλά και χρήση του συστήματος εντοπισμού θέσης του κινητού (GPS).

Η εφαρμογή θα πρέπει να παρέχει την παρακάτω, κατ' ελάχιστον λειτουργικότητα:

- Να επιτρέπει την πρόσβαση από κατάλληλες φορητές συσκευές (smart phones, tablets, κτλ.) με λειτουργικό Android και iOS
- Να παρέχει πολυγλωσσικό περιβάλλον στα Ελληνικά και Αγγλικά
- Να υποστηρίζει την δημιουργία και καταχώρηση προφίλ χρήστη, καθώς και ενός ή περισσότερων οχημάτων
- Να παρέχει τη δυνατότητα ενημέρωσης για διαθεσιμότητα θέσεων στάθμευσης στην περιοχή ενδιαφέροντος του χρήστη με χρήση του GPS της συσκευής του.
- Να περιέχει και ενσωματωμένο οδηγό πόλης (city guide) για την περιοχή των Ιωαννίνων με τουλάχιστον 30 σημεία ενδιαφέροντος, ο οποίος θα μπορεί να χρησιμοποιείται και off line από τους χρήστες (χωρίς να χρειάζεται σύνδεση με το διαδίκτυο).
- Να παρέχει API για την διασύνδεση με υφιστάμενα συστήματα/ εφαρμογές του δήμου από τα οποία θα συλλέγει δεδομένα όπως την υφιστάμενη διαδικτυακή πύλη του Δήμου

Η εφαρμογή θα πρέπει να παρέχει τις παρακάτω λειτουργίες:

1. Πληροφορίες σχετικά με τις διαθέσιμες παρόδους θέσεις στάθμευσης.
2. Πληροφορίες συμβάντων: Η λειτουργία θα παρέχει πληροφόρηση για τρέχοντα κυκλοφοριακά συμβάντα στο οδικό δίκτυο και θα παρουσιάζεται τουλάχιστον σε πινακοποιημένη μορφή. Για το σκοπό αυτό η εφαρμογή θα πρέπει να λαμβάνει τα συμβάντα από τους βρόγχους ή μετά από χειροκίνητη εισαγωγή ενός συμβάντος από το σχετικό λογισμικό.
3. Δυνατότητες διασύνδεσης με εφαρμογή για τη δημοτική αστυνομία (εφαρμογή για κινητές συσκευές και back office) (να δοθούν τα σχετικά Print Screens από υφιστάμενη εγκατάσταση)
4. Δυνατότητες για διασύνδεση με σύστημα πληρωμών από κινητό τηλέφωνο (να δοθούν τα σχετικά Print Screens από υφιστάμενη εγκατάσταση)

Κάτωθι καθορίζονται οι θέσεις ελεγχόμενης παρόδιας στάθμευσης οχημάτων σε συγκεκριμένο οδικό τμήμα των οικισμών Νέων Μουδανιών και Νέας Καλλικράτειας.

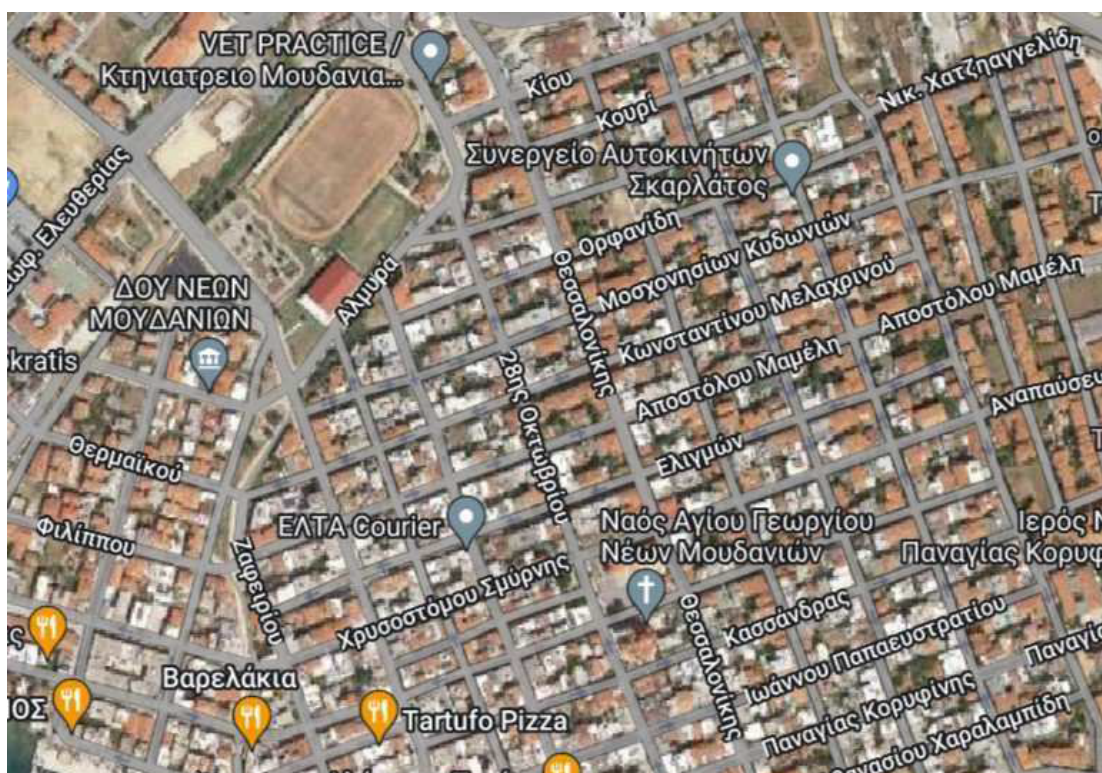

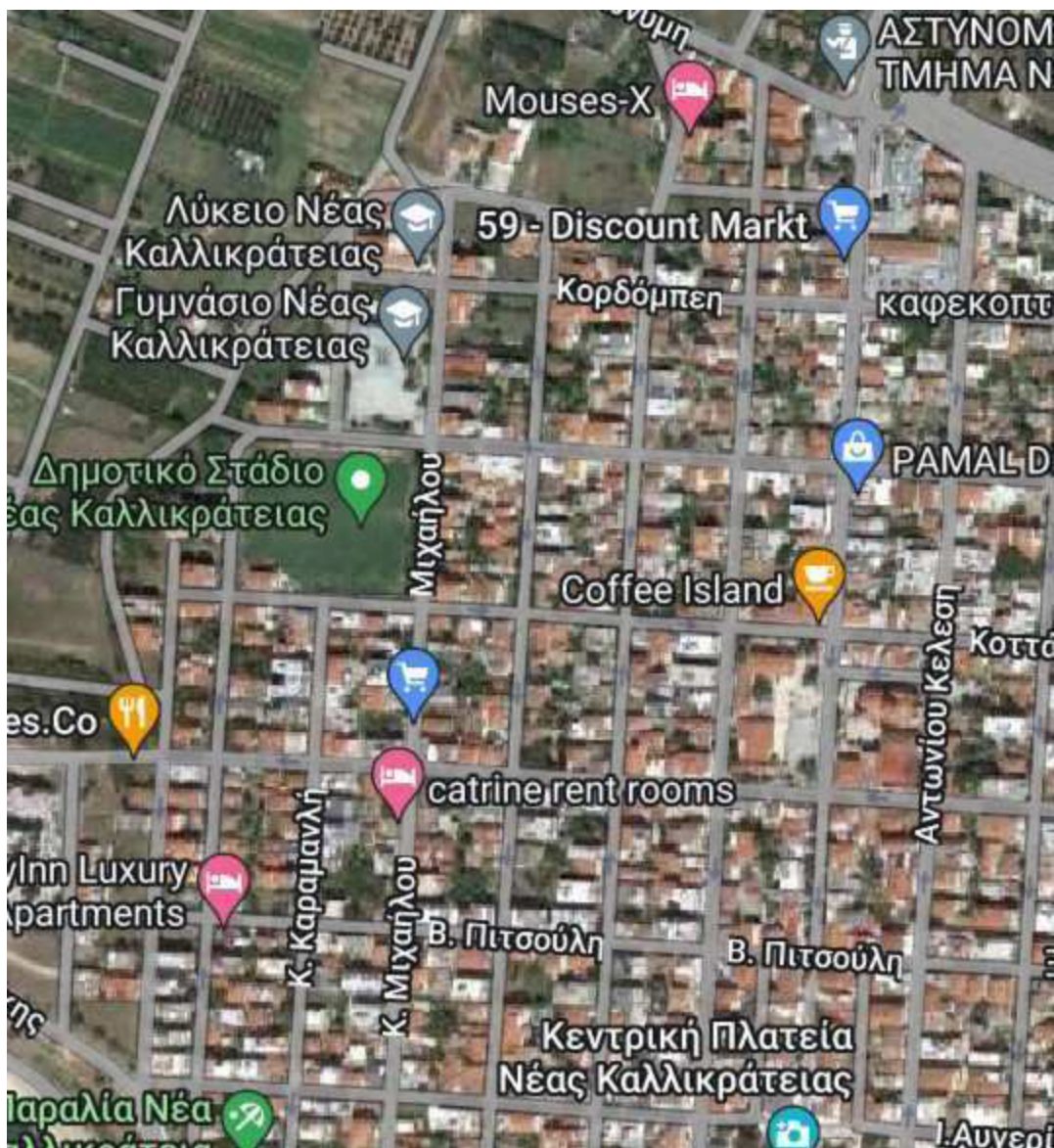

1. Για τον οικισμό Νέων Μουδανιών

Α. στην περιοχή που περιβάλλεται από τις οδούς :

25ης ΜΑΡΤΙΟΥ – ΜΑΜΕΛΗ - ΠΕΤΡΟΥ ΖΑΦΕΙΡΙΟΥ - Γ. ΠΑΠΑΝΔΡΕΟΥ – ΚΑΡΥΩΤΑΚΗ – ΚΥΠΡΟΥ

– Δ.ΤΖΑΒΟΥΡΑ – ΠΑΠΑΕΥΣΤΡΑΤΙΟΥ

και πιο συγκεκριμένα στις δημοτικές οδούς:

25ης ΜΑΡΤΙΟΥ, ΜΑΜΕΛΗ, ΠΕΤΡΟΥ ΖΑΦΕΙΡΙΟΥ, Γ. ΠΑΠΑΝΔΡΕΟΥ, ΚΑΡΥΩΤΑΚΗ, ΚΥΠΡΟΥ,

ΠΑΠΑΕΥΣΤΡΑΤΙΟΥ, ΑΓ. ΓΕΩΡΓΙΟΥ, ΕΘΝΙΚΗΣ ΑΝΤΙΣΤΑΣΗΣ, ΚΑΣΣΑΝΔΡΑΣ, ΧΡΙΣΟΣΤΟΜΟΥ

ΣΜΥΡΝΗΣ, ΕΛΙΓΜΩΝ, ΜΕΓ. ΑΛΕΞΑΝΔΡΟΥ, ΦΩΤΙΑΔΗ

προβλέπονται παρόδιες θέσεις ελεγχόμενης στάθμευσης, είτε εκατέρωθεν της οδού, είτε μόνο από τη μία

πλευρά της οδού.

Εξαίρεση αποτελεί :

Α. το τμήμα της οδού Δ.ΤΖΑΒΟΥΡΑ, από την οδό ΜΑΜΕΛΗ μέχρι την οδό ΠΑΠΑΕΥΣΤΡΑΤΙΟΥ

Β. το τμήμα της οδού Κύπρου από την οδό Δ.ΤΖΑΒΟΥΡΑ έως την οδό Π.ΖΑΦΕΙΡΙΟΥ

στα οποία τμήματα δεν θα επιτρέπεται καθόλου η στάθμευση.

Στις παραπάνω οδούς σημειώνεται οριζόντια παρόδια ελεγχόμενη στάθμευση, με εξαίρεση την οδό ΠΑΝΑΓΙΑΣ ΚΟΡΥΦΙΝΗΣ όπου σε τμήμα της υπάρχει μεικτή στάθμευση, οριζόντια και υπό γωνία.



Β. Στις δημοτικές οδούς ΠΑΝΑΓΙΑΣ ΚΟΡΥΦΙΝΗΣ από την οδό ΠΑΠΟΓΛΟΥ έως την οδό ΘΕΣΣΑΛΟΝΙΚΗΣ και οδού ΘΕΣΣΑΛΟΝΙΚΗΣ από την οδό ΠΑΝΑΓΙΑΣ ΚΟΡΥΦΙΝΗΣ έως τη διασταύρωση με την Επαρχιακή Οδό Ν.

Μουδανίων – Ν. Τρίγλιας , προβλέπεται η εναλλάξ ανά μήνα (μονοί – ζυγοί) εκατέρωθεν ελεγχόμενη παρόδια στάθμευση.



2. Για τον οικισμό Νέας Καλλικράτειας

Η περιοχή αναφοράς εντοπίζεται στις δημοτικές οδούς:

Α) ΟΣΙΑΣ ΠΑΡΑΣΚΕΥΗΣ από την οδό ΚΟΡΔΟΜΠΕΗ έως την οδό ΑΜΠΑΤΖΟΓΛΟΥ

Β) ΑΜΠΑΤΖΟΓΛΟΥ από την οδό ΚΕΛΕΣΗ έως την οδό ΠΑΡΝΑΒΕΛΗ

Γ) ΠΙΤΣΟΥΛΗ από την οδό ΚΕΛΕΣΗ έως την οδό ΠΑΡΝΑΒΕΛΗ

Δ) ΠΑΡΝΑΒΕΛΗ από την οδό ΑΜΠΑΤΖΟΓΛΟΥ έως την παραλιακή οδό ΛΕΩΦΟΡΟ ΝΙΚΗΣ

Ε) ΚΕΛΕΣΗ από την οδό ΑΜΠΑΤΖΟΓΛΟΥ έως την παραλιακή οδό ΛΕΩΦΟΡΟ ΝΙΚΗΣ

ΣΤ) ΑΥΓΕΡΙΔΗ από την οδό ΚΕΛΕΣΗ έως την οδό ΠΑΡΟΔΟ και από την οδό ΠΑΡΟΔΟ έως την οδό ΠΑΡΝΑΒΕΛΗ (ενδιάμεσα δεν υπολογίζεται το τμήμα της οδού ΟΣΙΑΣ ΠΑΡΑΣΚΕΥΗΣ που λειτουργεί ως πεζόδρομος)

Η) ΛΕΩΦΟΡΟ ΝΙΚΗΣ από την οδό ΧΑΤΖΗΑΓΓΥΡΟΥ έως την οδό ΣΕΛΕΜΕΝΑΚΗ

Στις παραπάνω οδούς σημειώθηκαν τόσο οριζόντιες θέσεις στάθμευσης, όσο και κάθετες και υπό γωνία.

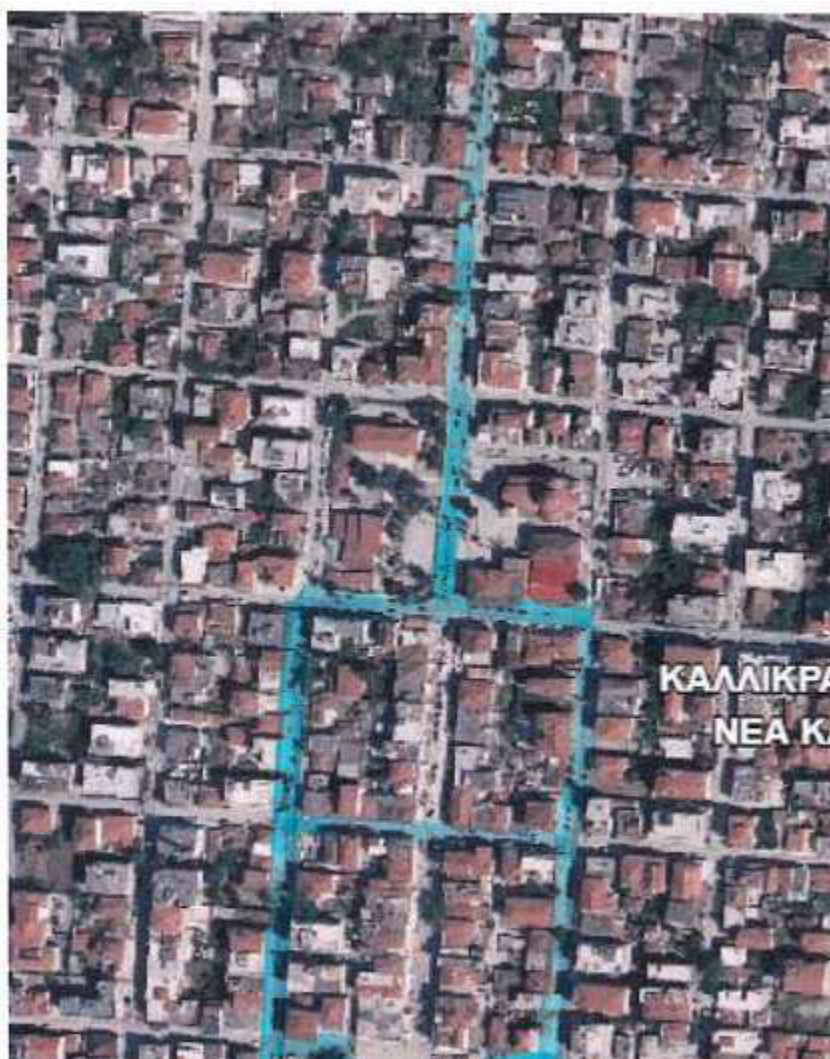

ΚΑΘΟΡΙΣΜΟΣ ΘΕΣΕΩΝ ΕΛΕΓΧΟΜΕΝΗΣ ΠΑΡΟΔΙΑΣ ΣΤΑΘΜΕΥΣΗΣ

Κατόπιν ανάλυσης των δεδομένων των κυκλοφοριακών συνθηκών αλλά και των γεωμετρικών χαρακτηριστικών των εξεταζόμενων δημοτικών οδών προτείνονται τα παρακάτω:

1. ΟΙΚΙΣΜΟΣ Ν. ΜΟΥΔΑΝΙΩΝ

Α. Οδός 25ης Μαρτίου κατεύθυνση προς θάλασσα

1. Από οδό ΠΑΠΑΕΥΣΤΡΑΤΙΟΥ έως οδό ΠΡΩΤ. ΑΘ. ΡΑΜΑΝΔΑΝΗ (πρώην ΚΑΣΣΑΝΔΡΑΣ)

Αριστερά : 0 θέσεις

Δεξιά : 8 θέσεις

2. Από οδό ΠΡΩΤ.ΑΘ.ΡΑΜΑΝΔΑΝΗ έως οδό ΕΘΝ.ΑΝΤΙΣΤΑΣΗΣ

Αριστερά : 0 θέσεις

Δεξιά : 7 θέσεις

3. Από οδό ΕΘΝ.ΑΝΤΙΣΤΑΣΗΣ έως οδό ΕΛ.ΒΕΝΙΖΕΛΟΥ

Αριστερά : 0 θέσεις

Δεξιά : 4 θέσεις

4. Από οδό ΕΛΕΥΘ.ΒΕΝΙΖΕΛΟΥ έως οδό ΧΡ.ΣΜΥΡΝΗΣ

Αριστερά : 0 θέσεις

Δεξιά : 4 θέσεις

5. Από οδό ΧΡ.ΣΜΥΡΝΗΣ έως οδό ΕΛΙΓΜΩΝ

Αριστερά : 7 θέσεις

Δεξιά : 8 θέσεις

6. Από οδό ΕΛΙΓΜΩΝ έως οδό ΜΑΜΕΛΗ

Αριστερά : 8 θέσεις

Δεξιά : 8 θέσεις

Β. Οδός ΜΑΜΕΛΗ κατεύθυνση προς οδό ΘΕΣ/ΝΙΚΗΣ

1. Από οδό ΖΑΦΕΙΡΙΟΥ έως οδό Δ.ΤΖΑΒΟΥΡΑ

Αριστερά : 0 θέσεις

Δεξιά : 11 θέσεις

2. Από οδό Δ.ΤΖΑΒΟΥΡΑ έως οδό ΜΕΓ.ΑΛΕΞΑΝΔΡΟΥ

Αριστερά : 0 θέσεις

Δεξιά : 6 θέσεις

3. Από οδό ΜΕΓ.ΑΛΕΞΑΝΔΡΟΥ έως οδό 25ης ΜΑΡΤΙΟΥ

Αριστερά : 0 θέσεις

Δεξιά : 8 θέσεις

Γ. Οδός Δ.ΤΖΑΒΟΥΡΑ κατεύθυνση προς θάλασσα

1. Από οδό ΜΑΜΕΛΗ έως οδό ΠΑΠΑΕΥΣΤΡΑΤΙΟΥ

Αριστερά : 0 θέσεις

Δεξιά : 0 θέσεις

Δ. Οδός ΚΥΠΡΟΥ κατεύθυνση προς ΛΙΜΑΝΙ

1. Από οδό Δ.ΤΖΑΒΟΥΡΑ έως οδό ΖΑΦΕΙΡΙΟΥ

Αριστερά : 0 θέσεις

Δεξιά : 0 θέσεις

2. Από οδό ΖΑΦΕΙΡΙΟΥ έως οδό ΗΛΙΟΠΟΥΛΟΥ

Αριστερά : 6 θέσεις

Δεξιά : 12 θέσεις

3. Από οδό ΗΛΙΟΠΟΥΛΟΥ έως οδό ΦΩΤΙΑΔΗ

Αριστερά : 0 θέσεις

Δεξιά : 13 θέσεις

4. Από οδό ΦΩΤΙΑΔΗ έως οδό ΚΑΡΥΩΤΑΚΗ

Αριστερά : 0 θέσεις

Δεξιά : 9 θέσεις

Ε. Οδός ΚΑΡΥΩΤΑΚΗ κατεύθυνση προς ΓΗΠΕΔΟ

1. Από οδό ΚΥΠΡΟΥ έως οδό ΑΓ.ΓΕΩΡΓΙΟΥ

Αριστερά : 6 θέσεις

Δεξιά : 0 θέσεις

2. Από οδό ΑΓ.ΓΕΩΡΓΙΟΥ έως οδό Γ.ΠΑΠΑΝΔΡΕΟΥ

Αριστερά : 9 θέσεις

Δεξιά : 5 θέσεις

ΣΤ. Οδός ΑΓ.ΓΕΩΡΓΙΟΥ κατεύθυνση προς οδό ΤΖΑΒΟΥΡΑ

1. Από οδό ΚΑΡΥΩΤΑΚΗ έως οδό ΦΩΤΙΑΔΗ

Αριστερά : 11 θέσεις

Δεξιά : 16 θέσεις

2. Από οδό ΦΩΤΙΑΔΗ έως οδό ΗΛΙΟΠΟΥΛΟΥ

Αριστερά : 12 θέσεις

Δεξιά : 13 θέσεις

3. Από οδό ΗΛΙΟΠΟΥΛΟΥ έως οδό ΖΑΦΕΙΡΙΟΥ

Αριστερά : 5 θέσεις

Δεξιά : 11 θέσεις

4. Από οδό ΖΑΦΕΙΡΙΟΥ έως οδό Δ.ΤΖΑΒΟΥΡΑ

Αριστερά : 0 θέσεις

Δεξιά : 9 θέσεις

Ζ. Οδός Γ.ΠΑΠΑΝΔΡΕΟΥ κατεύθυνση προς ΛΙΜΑΝΙ

1. Από οδό Δ.ΤΖΑΒΟΥΡΑ έως οδό ΖΑΦΕΙΡΙΟΥ

Αριστερά : 14 θέσεις

Δεξιά : 14 θέσεις

2. Από οδό ΖΑΦΕΙΡΙΟΥ έως οδό ΗΛΙΟΠΟΥΛΟΥ

Αριστερά : 4 θέσεις

Δεξιά : 4 θέσεις

3. Από οδό ΗΛΙΟΠΟΥΛΟΥ έως οδό ΦΩΤΙΑΔΗ

Αριστερά : 9 θέσεις

Δεξιά : 9 θέσεις

4. Από οδό ΦΩΤΙΑΔΗ έως οδό ΚΑΡΥΩΤΑΚΗ

Αριστερά : 9 θέσεις

Δεξιά : 9 θέσεις

Η. Οδός ΖΑΦΕΙΡΙΟΥ, κατεύθυνση προς ΓΗΠΕΔΟ

1. Από οδό ΚΥΠΡΟΥ έως οδό ΑΓ.ΓΕΩΡΓΙΟΥ

Αριστερά : 0 θέσεις

Δεξιά : 0 θέσεις

2. Από οδό ΑΓ.ΓΕΩΡΓΙΟΥ έως οδό ΧΡ.ΣΜΥΡΝΗΣ

Αριστερά : 10 θέσεις

Δεξιά : 10 θέσεις

3. Από οδό ΧΡ.ΣΜΥΡΝΗΣ έως οδό ΕΛΙΓΜΩΝ

Αριστερά : 8 θέσεις

Δεξιά : 7 θέσεις

4. Από οδό ΕΛΙΓΜΩΝ έως οδό ΜΑΜΕΛΗ

Αριστερά : 0 θέσεις

Δεξιά : 7 θέσεις

Θ. Οδός ΜΕΓ.ΑΛΕΞΑΝΔΡΟΥ, κατεύθυνση προς ΓΗΠΕΔΟ

1. Από οδό ΠΑΠΑΕΥΣΤΡΑΤΙΟΥ έως οδό ΠΡΩΤ.ΑΘ.ΡΑΜΑΝΔΑΝΗ

Αριστερά : 0 θέσεις

Δεξιά : 9 θέσεις

2. Από οδό ΠΡΩΤ.ΑΘ.ΡΑΜΑΝΔΑΝΗ έως οδό ΕΘΝ.ΑΝΤΙΣΤΑΣΗΣ

Αριστερά : 0 θέσεις

Δεξιά : 4 θέσεις

3. Από οδό ΕΘΝ.ΑΝΤΙΣΤΑΣΗΣ έως οδό ΕΛ.ΒΕΝΙΖΕΛΟΥ

Αριστερά : 0 θέσεις

Δεξιά : 4 θέσεις

4. Από οδό ΕΛ.ΒΕΝΙΖΕΛΟΥ έως οδό ΧΡ.ΣΜΥΡΝΗΣ

Αριστερά : 0 θέσεις

Δεξιά : 0 θέσεις

5. Από οδό ΧΡ.ΣΜΥΡΝΗΣ έως οδό ΕΛΙΓΜΩΝ

Αριστερά : 7 θέσεις

Δεξιά : 8 θέσεις

6. Από οδό ΕΛΙΓΜΩΝ έως οδό ΜΑΜΕΛΗ

Αριστερά : 8 θέσεις

Δεξιά : 8 θέσεις

Ι. Οδός ΕΛΙΓΜΩΝ από οδό ΖΑΦΕΙΡΙΟΥ έως οδό 25ης ΜΑΡΤΙΟΥ, κατεύθυνση προς οδό

Δ.ΤΖΑΒΟΥΡΑ

Αριστερά : 28 θέσεις

Δεξιά : 16 θέσεις

Κ. Οδός ΧΡ.ΣΜΥΡΝΗΣ από οδό 25ης ΜΑΡΤΙΟΥ έως οδό ΤΖΑΒΟΥΡΑ, κατεύθυνση προς οδό

Δ.ΤΖΑΒΟΥΡΑ

Αριστερά : 29 θέσεις

Δεξιά : 34 θέσεις

ΕΝΑΛΛΑΞ (ΖΥΓΟΙ-ΜΟΝΟΙ ΜΗΝΕΣ)

Λ. Οδός ΠΡΩΤ.ΑΘ.ΡΑΜΑΝΔΑΝΗ, κατεύθυνση προς ΚΕΝΤΡΟ ΥΓΕΙΑΣ

1. Από οδό ΠΑΠΑΕΥΣΤΡΑΤΙΟΥ έως οδό ΜΕΓ.ΑΛΕΞΑΝΔΡΟΥ

Αριστερά : 11 θέσεις

Δεξιά : 11 θέσεις

ΕΝΑΛΛΑΞ (ΖΥΓΟΙ-ΜΟΝΟΙ ΜΗΝΕΣ)

2. Από οδό ΜΕΓ.ΑΛΕΞΑΝΔΡΟΥ έως οδό 25ης ΜΑΡΤΙΟΥ

Αριστερά : 6 θέσεις

Δεξιά : 6 θέσεις

Μ. Οδός ΠΑΝΑΓΙΑΣ ΚΟΡΥΦΙΝΗΣ, κατεύθυνση προς οδό ΘΕΣΣΑΛΟΝΙΚΗΣ

1. Από οδό ΠΑΠΟΓΛΟΥ έως Ι.Ν.ΠΑΝΑΓΙΑΣ ΚΟΡΥΦΙΝΗΣ

Αριστερά : 3 θέσεις υπό γωνία

Δεξιά : 19 θέσεις υπό γωνία

2. Από Ι.Ν.ΠΑΝΑΓΙΑΣ ΚΟΡΥΦΙΝΗΣ έως οδό ΜΑΚΕΔΟΝΙΑΣ

Αριστερά : 22 θέσεις υπό γωνία

Δεξιά : 0 θέσεις

3. Από οδό ΜΑΚΕΔΟΝΙΑΣ έως οδό ΘΕΣΣΑΛΟΝΙΚΗΣ

Αριστερά : 44 θέσεις

Δεξιά : 44 θέσεις ΕΝΑΛΛΑΞ (ΖΥΓΟΙ-ΜΟΝΟΙ ΜΗΝΕΣ)

Ν. Οδός ΘΕΣΣΑΛΟΝΙΚΗΣ από οδό ΠΑΝΑΓΙΑΣ ΚΟΡΥΦΙΝΗΣ έως ΕΞΟΔΟ ΟΙΚΙΣΜΟΥ

Ν.ΜΟΥΔΑΝΙΩΝ, κατεύθυνση προς ΓΗΠΕΔΟ

Αριστερά : 86 θέσεις

Δεξιά : 86 θέσεις ΕΝΑΛΛΑΞ (ΖΥΓΟΙ-ΜΟΝΟΙ ΜΗΝΕΣ)

(οι εναλλάξ θέσεις προσμετρούνται μία φορά)

ΣΥΝΟΛΟ ΘΕΣΕΩΝ ΟΙΚΙΣΜΟΥ Ν. ΜΟΥΔΑΝΙΩΝ: 693

2. ΟΙΚΙΣΜΟΣ Ν. ΚΑΛΛΙΚΡΑΤΕΙΑΣ

Α. Οδός ΟΣΙΑΣ ΠΑΡΑΣΚΕΥΗΣ κατεύθυνση προς θάλασσα

1. Από οδό ΚΟΡΔΟΜΠΕΗ έως οδό ΓΑΓΑΛΗ

Αριστερά : 16 θέσεις

Δεξιά : 12 θέσεις

2. Από οδό ΓΑΓΑΛΗ έως οδό ΚΟΤΤΑΚΟΥ

Αριστερά : 20 θέσεις

Δεξιά : 17 θέσεις

ΣΥΝΟΛΟ ΘΕΣΕΩΝ ΟΙΚΙΣΜΟΥ Ν. ΜΟΥΔΑΝΙΩΝ : 693

3. Από οδό ΚΟΤΤΑΚΟΥ έως ΠΑΡΟΔΟ

Αριστερά : 0 θέσεις

Δεξιά : 2 θέσεις

4. Από οδό ΠΑΡΟΔΟ έως οδό ΑΜΠΑΤΖΟΓΛΟΥ

Αριστερά : 8 θέσεις

Δεξιά : 10 θέσεις

Β. Οδός ΑΜΠΑΤΖΟΓΛΟΥ κατεύθυνση προς Ηράκλεια

1. Από οδό ΚΕΛΕΣΗ έως οδό ΟΣΙΑΣ ΠΑΡΑΣΚΕΥΗΣ

Αριστερά : 11 θέσεις

Δεξιά : 4 θέσεις

2. Από οδό ΟΣΙΑΣ ΠΑΡΑΣΚΕΥΗΣ έως οδό ΠΑΡΝΑΒΕΛΗ

Αριστερά : 7 θέσεις

Δεξιά : 9 θέσεις

Γ. Οδός ΠΑΡΝΑΒΕΛΗ κατεύθυνση προς θάλασσα

1. Από οδό ΑΜΠΑΤΖΟΓΛΟΥ έως οδό ΠΙΤΣΟΥΛΗ

Αριστερά: 0 θέσεις

Δεξιά : 13 θέσεις

2. Από οδό ΠΙΤΣΟΥΛΗ έως οδό ΑΥΓΕΡΙΔΗ

Αριστερά: 0 θέσεις

Δεξιά : 11 θέσεις

3. Από οδό ΑΥΓΕΡΙΔΗ έως οδό Λ.ΝΙΚΗΣ

Αριστερά : 29 θέσεις κάθετες

Δεξιά : 13 θέσεις

Δ. Οδός Λ.ΝΙΚΗΣ κατεύθυνση προς ΜΟΥΔΑΝΙΑ

1. Από οδό ΧΑΤΖΗΑΡΓΥΡΟΥ έως οδό ΠΑΡΝΑΒΕΛΗ

Αριστερά: 0 θέσεις

Δεξιά : 10 θέσεις

2. Από οδό ΠΑΡΝΑΒΕΛΗ έως οδό ΚΕΛΕΣΗ

Αριστερά : 23 θέσεις

Δεξιά : 23 θέσεις κάθετες

3. Από οδό ΚΕΛΕΣΗ έως οδό ΜΥΚΟΝΙΑΤΗ

Αριστερά : 0 θέσεις

Δεξιά : 9 θέσεις

4. Από οδό ΜΥΚΟΝΙΑΤΗ έως οδό ΚΑΤΣΙΡΜΑ

Αριστερά : 0 θέσεις

Δεξιά : 9 θέσεις

5. Από οδό ΚΑΤΣΙΡΜΑ έως οδό Τ.Τ.ΚΕΝΝΕΝΤΥ

Αριστερά : 0 θέσεις

Δεξιά : 9 θέσεις

6. Από οδό Τ.ΚΕΝΝΕΝΤΥ έως οδό ΣΕΛΕΜΕΝΑΚΗ

Αριστερά : 0 θέσεις

Δεξιά : 3 θέσεις

Ε. Οδός ΚΕΛΕΣΗ κατεύθυνση προς ΚΕΝΤΡΟ ΥΓΕΙΑΣ

1. Από οδό Λ.ΝΙΚΗΣ έως οδό ΑΥΓΕΡΙΔΗ

Αριστερά : 25 θέσεις κάθετες

Δεξιά : 0 θέσεις

2. Από οδό ΑΥΓΕΡΙΔΗ έως οδό ΠΙΤΣΟΥΛΗ

Αριστερά : 0 θέσεις

Δεξιά : 14 θέσεις

3. Από οδό ΠΙΤΣΟΥΛΗ έως οδό ΑΜΠΑΤΖΟΓΛΟΥ

Αριστερά : 0 θέσεις

Δεξιά : 13 θέσεις

ΣΤ. Οδός ΑΥΓΕΡΙΔΗ κατεύθυνση προς Ηράκλεια

1. Από οδό ΚΕΛΕΣΗ έως οδό ΠΑΡΟΔΟ

Αριστερά : 5 θέσεις υπό γωνία

Δεξιά : 0 θέσεις

2. Από ΠΑΡΟΔΟ έως οδό ΠΑΡΝΑΒΕΛΗ

Αριστερά : 7 θέσεις υπό γωνία

Δεξιά : 0 θέσεις

Ζ. Οδός ΠΙΤΣΟΥΛΗ κατεύθυνση προς ΜΟΥΔΑΝΙΑ

1. Από οδό ΠΑΡΝΑΒΕΛΗ έως οδό ΟΣΙΑΣ ΠΑΡΑΣΚΕΥΗΣ

Αριστερά : 11 θέσεις

Δεξιά : 0 θέσεις

2. Από οδό ΟΣΙΑΣ ΠΑΡΑΣΚΕΥΗΣ έως οδό ΚΕΛΕΣΗ

Αριστερά : 11 θέσεις

Δεξιά : 0 θέσεις

ΣΥΝΟΛΟ ΘΕΣΕΩΝ ΟΙΚΙΣΜΩΝ Ν. ΚΑΛΛΙΚΡΑΤΕΙΑΣ: 354

ΣΥΝΟΛΙΚΕΣ ΘΕΣΕΙΣ ΟΙΚΙΣΜΩΝ Ν.ΜΟΥΔΑΝΙΩΝ ΚΑΙ Ν.ΚΑΛΛΙΚΡΑΤΕΙΑΣ: 1047

Α. ΚΑΤΑΚΟΡΥΦΗ ΣΗΜΑΝΣΗ

Πριν και μετά τις θέσεις ελεγχόμενης στάθμευσης θα τοποθετηθούν πινακίδες που θα επισημαίνουν το εύρος της επιτρεπόμενης παρόδιας στάθμευσης με την προβλεπόμενη πληροφοριακή πινακίδα.



Στις περιπτώσεις που θα εφαρμοστεί εναλλάξ κατά μήνα ελεγχόμενη στάθμευση θα προστεθεί στο κάτω μέρος της παραπάνω πινακίδας, υποπινακίδιο κατάλληλων διαστάσεων που θα δίνει την πληροφορία της στάθμευσης στα ελληνικά και στα λατινικά.

Στις περιοχές που θα απαγορεύεται η στάση και η στάθμευση όλους τους μήνες θα τοποθετηθεί η προβλεπόμενη πινακίδα P-40



Σε κάθε περίπτωση ισχύουν οι διατάξεις του ΚΟΚ αναφορικά με τα τεχνικά χαρακτηριστικά των χρησιμοποιούμενων στύλων και πινακίδων.

B. ΟΡΙΖΟΝΤΙΑ ΣΗΜΑΝΣΗ

Προκειμένου να διαγραφμιστεί η κάθε θέση στάθμευσης (εξωτερικών διαστάσεων 5,00μέτρων x 2,00μέτρων) θα εφαρμοστεί κατάλληλο χρώμα διαγραμμίσεων (σύμφωνα με τον ΟΜΟΕ και τον ΚΟΚ) σε άσπρο ή κίτρινο χρώμα, συνεχιζόμενη, πλάτους 0,10μέτρων.

1.2. Έξυπνες διαβάσεις πεζών και φιλικές προς ΑΜΕΑ

Ο Ανάδοχος θα πρέπει να εγκαταστήσει Σύστημα «Έξυπνης» Πεζοδιάβασης σε επτά (7) κατάλληλες πεζοδιαβάσεις, που περιλαμβάνονται στη «Περιοχή Υλοποίησης» και που παρουσιάζουν προβλήματα οδικής ασφάλειας. Η επιλογή του σημείου εγκατάστασης θα υποδειχτεί από την Αναθέτουσα Αρχή και θα οριστικοποιηθεί στην 1η Φάση υλοποίησης «Μελέτη Εφαρμογής».

Το σύστημα «Έξυπνης» Πεζοδιάβασης θα πρέπει να ανιχνεύει αυτόματα την παρουσία πεζού που επιθυμεί να περάσει μέσα από την διάβαση, με τη χρήση τεχνολογίας μηχανικής όρασης. Το σύστημα επίσης θα πρέπει να παρέχει μία σειρά από μέσα για την προειδοποίηση του οδηγού, που πλησιάζει την πεζοδιάβαση, εφιστώντας του την προσοχή με τρόπο που δεν τον αιφνιδιάζει.

Επιπλέον, το σύστημα θα αποτελέσει έναν έξυπνο «κόμβο» συλλογής κυκλοφοριακών δεδομένων οχημάτων και πεζών (κυκλοφοριακός φόρτος, ταχύτητα διερχόμενων οχημάτων, κατηγοριοποίηση οχημάτων, διελεύσεις πεζών κτλ) καθώς και περιβαλλοντικών δεδομένων (π.χ. θερμοκρασία, υγρασία, ατμοσφαιρική πίεση, μικροσωματίδια κτλ), σε «πραγματικό χρόνο», με την ενσωμάτωση αισθητήρων μικροκυματικής τεχνολογίας (ραντάρ) και περιβαλλοντικών αισθητήρων.

Πιο συγκεκριμένα, το σύστημα της Έξυπνης Πεζοδιάβασης που θα εγκατασταθεί στην «Περιοχή Υλοποίησης» αποτελείται από:

- Φωτιζόμενη πινακίδα διάβασης πεζών (Π-21)
- Αισθητήρες μηχανικής όρασης για την ανίχνευση των πεζών
- Ασύρματη μονάδα ελέγχου
- Προειδοποιητικά φωτιστικά σώματα επί ιστού
- Αισθητήρα μικροκυματικής τεχνολογίας (ραντάρ)
- Περιβαλλοντικό αισθητήρα
- Μάτια Γάτας LED επί του οδοστρώματος.

Το σύστημα θα περιλαμβάνει και τον εξής βοηθητικό εξοπλισμό:

- Μεταλλικό ιστό γαλβανισμένο εν θερμώ, σύμφωνα με EN ISO 1461, Φ76mm, 5m. Εκατέρωθεν της διάβασης θα εγκατασταθούν δύο (2) ιστοί.

- Μεταλλικό ερμάριο επί ιστού, σε ύψος περίπου 3,5m. από το έδαφος που θα περιέχει τον επεξεργαστή μηχανικής όρασης, την μονάδα ελέγχου και την μονάδα κινητής τηλεφωνίας (4G Modem) με κάρτα sim. Εκατέρωθεν της διάβασης θα τοποθετηθούν δύο (2) ερμάρια.

Το σύστημα θα πρέπει επιπλέον να πληροί τις ακόλουθες γενικές απαιτήσεις:

- Το σύστημα πρέπει να συμμορφώνεται με τον Γενικό Κανονισμό για την Προστασία των Δεδομένων 2016/679 (GDPR).
- Το σύστημα θα είναι εξοπλισμένο με μόντεμ 4G για απομακρυσμένη παρακολούθηση της λειτουργίας του και μετάδοση δεδομένων που συλλέγει
- Το σύστημα θα διαθέτει ενσωματωμένα ηχεία για παραγωγή προειδοποιητικού ηχητικού μηνύματος στην περίπτωση ανίχνευσης οχήματος που πλησιάζει τη διάβαση
- Το σύστημα θα μπορεί να μεταδίδει τα δεδομένα για περαιτέρω ανάλυση, αποθήκευση και δημιουργία αναφορών μέσω δικτύου κινητής τηλεφωνίας (4G/5G)
- Το σύστημα θα πρέπει να διαθέτει υλοποιημένη διεπαφή εφαρμογής προγραμματισμού (API) για μεταφορά των δεδομένων σε τρίτα μέρη
-

Τα σημεία στα οποία θα τοποθετηθούν οι διαβάσεις αποτυπώνονται στα κάτωθι:





1.3. Ψηφιακή Πλατφόρμα Διαχείρισης Ευπαθών Ομάδων

Τα Προγράμματα ευπαθών ομάδων που έχει ο δήμος και θα εξυπηρετούνται από την εν λόγω πλατφόρμα/εφαρμογή, οι δομές, παροχές και τα επιδόματα τα οποία προσφέρει ο δήμος στους πολίτες και θα διαχειρίζονται μέσω της πλατφόρμας αφορούν στα κάτωθι:

- Κατάθεση Αιτήσεων για την παροχή Προνοιακών Επιδομάτων Αναπηρίας
 - Ελάχιστο Εγγυημένο Εισόδημα (πρώην ΚΕΑ) παράλληλη εφαρμογή του προγράμματος ΤΕΒΑ (Ταμείου Ευρωπαϊκής Βοήθειας για Απόρους) πρόγραμμα “Επισιτιστικής και Βασικής Υλικής Συνδρομής”
 - Επίδομα Στέγασης
 - Επίδομα Γέννησης
 - Επίδομα Ανασφάλιστων Υπερηλίκων
 - Επιδόματα Αναπηρίας:
 - Επίδομα Κίνησης σε παραπληγικούς, τετραπληγικούς και ακρωτηριασμένους
 - Διατροφικό επίδομα σε νεφροπαθείς, μεταμοσχευμένους καρδιάς, ήπατος, στομάχου, σπλήνας, παγκρέατος, νησίδια παγκρέατος, εντέρου(παχύ ή λεπτού), νεφρού, πνευμόνων και μυελού των οστών.
 - Οικονομική Ενίσχυση ατόμων με Βαριά αναπηρία
- Παροχή συμβουλευτική και ψυχολογική Υποστήριξη σε πολίτες που αντιμετωπίζουν δυσκολία στη διαχείριση περιστατικών της καθημερινότητάς του, στις διαπροσωπικές του σχέσεις, καθώς και σε ζητήματα κοινωνικού χαρακτήρα. Στόχος του είναι η διοργάνωση τοπικών εκδηλώσεων με επιμορφωτικό, ενημερωτικό και κοινωνικό περιεχόμενο.
- Σε Νοιάζομαι”. Σε μία προσπάθεια στήριξης των άπορων συμπολιτών μας, δημιουργήθηκε μία ανθρώπινη αλυσίδα αλληλοβοήθειας. Πέρα από την προσφορά τροφίμων και υπηρεσιών, που

- πραγματοποιούνται ήδη από την κοινωνική υπηρεσία του δήμου, παρέχεται βοήθεια σε υλικά αγαθά από άλλους συμπολίτες μας.
- Κλικ για τη Ζωή. Ο Δήμος Ν. Προποντίδας σε συνεργασία με την Περιφέρεια Κεντρικής Μακεδονίας προχώρησε στη υλοποίηση του προγράμματος “Κλικ για τη Ζωή”. Στόχος του η παροχή υπηρεσιών υποβοήθησης Αυτόνομης Διαβίωσης και Ασφαλούς Γήρανσης Ηλικιωμένων. Στους ωφελούμενους παραχωρείτε ειδική συσκευή τηλεειδοποίησης την οποία και φοράνε στο χέρι τους. Οι ωφελούμενοι του προγράμματος θα μπορούν να κάνουν χρήση των εξής υπηρεσιών:
 - Κουμπί Πανικού. Ο ηλικιωμένος έχει τη δυνατότητα κλήσης σε βοήθεια με το πάτημα ενός κουμπιού όταν χρειαστεί βοήθεια ή νιώσει την ανάγκη για επικοινωνία
 - Ανιχνευτής πτώσης. Παρέχεται η δυνατότητα αυτόματης ανίχνευσης πτώσης του ηλικιωμένου, Επιπλέον ο ηλικιωμένος έχει τη δυνατότητα κλήσης σε βοήθεια με το πάτημα ενός κουμπιού
 - Εντοπισμός ηλικιωμένου. Ηλικιωμένοι με προβλήματα άνοιας που απομακρύνονται λόγω απώλειας της μνήμης από την οικία τους μπορούν να εντοπιστούν
 - 24ωρη παρακολούθηση. Το προσωπικό της υπηρεσίας 24ωρης τηλεφωνικής εξυπηρέτησης επικοινωνεί τηλεφωνικά με τον εξυπηρετούμενο ανταποκρινόμενο στην έκτακτη ειδοποίηση που λαμβάνει από τη συσκευή που φέρει πάνω του ο ηλικιωμένος
 - Χορήγηση ειδικού βοηθήματος επανασύνδεσης ρεύματος σε καταναλωτές με χαμηλά εισοδήματα που έχουν αποσυνδεθεί από το δίκτυο παροχής ηλεκτρικής ενέργειας λόγω ληξιπρόθεσμων οφειλών, μπορούν να υποβάλουν αίτηση για την εφάπαξ χορήγηση ειδικού βοηθήματος, προκειμένου να αντιμετωπίσουν τις ενεργειακές τους ανάγκες, σύμφωνα με την υπ’ αριθ. ΥΠΕΝ/ΔΗΕ/70697/861/14.07.2020 (ΦΕΚ 3088/24.07.2020/Β) ΚΥΑ. Για την υποβολή σχετικής αίτησης, οι προς εξέταση δικαιούχοι, θα πρέπει:
 - Να έχουν αποσυνδεθεί από το δίκτυο παροχής ηλεκτρικής ενέργειας, λόγω ληξιπρόθεσμων οφειλών, μέχρι και 30.6.2022 και να παραμένουν αποσυνδεδεμένοι μέχρι την ολοκλήρωση της διαδικασίας υποβολής και εξέτασης των σχετικών αιτήσεων.
 - Να πληρούν τα εισοδηματικά και περιουσιακά κριτήρια, όπως αυτά ορίζονται από τη σχετική ΚΥΑ.
 - Πρόσβαση Ανασφαλιστών στο Δημόσιο Σύστημα Υγείας. Δεδομένης της ραγδαίας αύξησης των πολιτών που έχασαν τα τελευταία χρόνια την ασφαλιστική τους ικανότητα, σύμφωνα με το αρ. 33 του Ν. 4368/2016 “Υγειονομική κάλυψη ανασφαλιστών και ευάλωτων κοινωνικών ομάδων”, η πρόσβαση ανασφαλιστών στο δημόσιο σύστημα υγείας είναι πλέον ελεύθερη, ως προς τις υπηρεσίες ιατρικής και νοσηλευτικής περίθαλψης. Για τη συνταγογράφηση των φαρμάκων ισχύουν οι όροι και οι προϋποθέσεις συνταγογράφησης, ελέγχων και συμμετοχών που ισχύουν για τους ασφαλισμένους, κατά τα οριζόμενα στην ΚΥΑ Γ.Π./ΟΙΚ. 56432/28.06.2014 (Β’ 1753). Η εφαρμογή του προγράμματος άρχισε την 1η Αυγούστου 2016 σύμφωνα με την αρ.Α3γ/Γ.Π.οικ.53790/15-07-16 εγκύκλιο του Υπουργείου Υγείας. Με βάση τη σχετική νομοθεσία, προκειμένου να τύχουν δωρεάν φαρμακευτικής περίθαλψης οι οικονομικά αδύναμοι πολίτες καθώς και οι ευπαθείς κοινωνικά ομάδες υποβάλουν σχετικό αίτημα στη Δ/ση Κοινωνικής Προστασίας του Δήμου Ν. Προποντίδας.
 - Εφαρμογή μέτρου Κοινωφελούς Εργασίας ως Εναλλακτική της Ποινής Φυλάκισης. Ο Δήμος Ν. Προποντίδας συμμετέχει, από το 2014 (ΦΕΚ994/Β’/22.04.2014), στην εφαρμογή του μέτρου παροχής Κοινωφελούς εργασίας στους ΟΤΑ, ως εναλλακτική της ποινής φυλάκισης. Οι ωφελούμενοι του μέτρου μπορούν να απασχολούνται στο Δήμο Ν. Προποντίδας παρέχοντας υπηρεσίες σε διάφορους τομείς, βάσει της υπ’αριθ.:21325οικ./31.10.2018 ΚΥΑ των Υπουργών Εσωτερικών, Υγείας, Παιδείας & Θρησκευμάτων, Εργασίας κοινωνικής Ασφάλισης & Πρόνοιας, Δικαιοσύνης, Διαφάνειας & Ανθρωπίνων Δικαιωμάτων (ΦΕΚ5315/τ.Β’/27.11.2018).

- ο Μείωση Δημοτικών Τελών και Τελών Ύδρευσης και Αποχέτευσης σε Ευπαθείς Ομάδες
- ο Εθελοντισμός - μητρώο Εθελοντών του Δήμου Ν. Προποντίδας για την επίτευξη των στόχων και την υποβολή του έργου της κοινωνικής προστασίας και αλληλεγγύης του Δήμου
- ο Συλλογή Αιτήσεων πληγέντων από Φυσικές Καταστροφές

Μέσα από το Mobile App οι ωφελούμενοι, οι ειδικοί επιστήμονες και οι υπάλληλοι του Δήμου θα έχουν πρόσβαση στο προσωποποιημένο προφίλ τους. Θα μπορούν να δουν τις ανοιχτές δράσεις του Δήμου, να υποβάλλουν τη συμμετοχή τους σε δράση ενός προγράμματος, να παρακολουθήσουν τα ραντεβού τους με τον Δήμο και τους Ειδικούς Επιστήμονες και να δουν την πρόοδο του αιτήματός τους. Αντίστοιχα, οι ειδικοί επιστήμονες θα μπορούν να παρακολουθήσουν τα ραντεβού τους.

Λειτουργικά επίπεδα συστήματος

Επίπεδο Παρουσίασης

Όσον αφορά στην παρουσίαση του περιεχομένου και των υπηρεσιών, η διαδικτυακή πύλη και οι σχετικές διεπαφές, μέσω της οποίας θα γίνεται η παρουσίαση του βασικού περιεχομένου του συστήματος και η αλληλεπίδραση με το χρήστη, θα πρέπει να είναι κατάλληλα σχεδιασμένη ώστε να επιτρέπει στους χρήστες να αξιοποιήσουν το σύνολο των λειτουργιών του συστήματος, διαφορετικά το σύστημα κινδυνεύει να μην είναι λειτουργικό.

Επίπεδο Υποσυστημάτων

Το επίπεδο αυτό αφορά το σύνολο των λειτουργικών υποσυστημάτων και των υπηρεσιών που θα διαχειρίζεται και θα παρέχονται από το σύστημα. Οι συγκεκριμένες ενότητες του συστήματος αναλύονται σε επόμενη ενότητα του παρόντος. Οι Οικονομικοί Φορείς θα πρέπει να τεκμηριώσει τον τρόπο με τον οποίο θα ολοκληρωθούν τα προσφερόμενα λογισμικά στα οποία θα στηριχθεί η ανάπτυξη της απαιτούμενης λειτουργικότητας.

Επίπεδο Δεδομένων

Το επίπεδο δεδομένων αφορά στο σύνολο των δεδομένων και των πηγών αυτών που αφορούν το υπό ανάπτυξη σύστημα. Το σύστημα της βάσης δεδομένων, το οποίο θα αποθηκεύει τα δεδομένα αυτά, θα πρέπει να χαρακτηρίζεται από ασφάλεια, ταχύτητα, συνοχή, σταθερότητα και ευκολία στην εγκατάσταση.

Λειτουργικά χαρακτηριστικά συστήματος

Το πληροφοριακό σύστημα θα περιλαμβάνει τα παρακάτω:

- **Πρόγραμμα:** Κάθε φορέας θα μπορεί αν επιλέξει ή να δημιουργήσει το/τα δικά του προγράμματα. Κάθε πρόγραμμα νοείται ένα πρόγραμμα δομής ή της ίδιας της υπηρεσίας που περιλαμβάνει ενδεικτικά, φόρμα υποβολής αίτησης, αυτόματη επεξεργασία αίτησης και επισυναπτόμενων αρχείων, έκδοση λίστας πολιτών που έχουν υποβάλει αίτημα και λίστα τελικών ωφελούμενων από το πρόγραμμα, εργαλεία υλοποίησης του προγράμματος, όπως για παράδειγμα, συμμετοχή σε μια δραστηριότητα, απάντηση ερωτηματολογίου, λήψη έγκρισης για παραλαβή τροφίμων, καταγραφής εισόδου και εξόδου από υπηρεσία και άλλες δυνατότητες που ικανοποιούν το στόχο του προγράμματος.
- **Εργαλεία:** Ενδεικτικά και όχι περιοριστικά τα εργαλεία αποτελούν ανεξάρτητες λειτουργίες που μπορούν να ενσωματωθούν σε ένα έργο, στο σύνολο τους ή ξεχωριστά. Το προσφερόμενο πληροφοριακό σύστημα θα πρέπει να διαθέτει τα παρακάτω εργαλεία:

- **Εργαλείο on-line διαχείρισης ραντεβού.** Ο ωφελούμενος μπορεί να δει το ημερολόγιο και τη διαθεσιμότητα του υπαλλήλου της υπηρεσίας πρόνοιας του φορέα, του ειδικού επιστήμονα (γιατρού, γυμναστή, ψυχολόγου κ.ά.) και να αιτηθεί ραντεβού σε ώρα και σημείο διενέργειας. Εφόσον, γίνει αποδεκτό το ραντεβού λαμβάνει μήνυμα αποδοχής ή άρνησης.
- **Εργαλείο** δημιουργίας, διαχείρισης, δημοσίευσης και **λήψης αιτήσεων** από πολίτες που επιθυμούν την ένταξη τους σε κάποιο πρόγραμμα (πρόγραμμα δομής ή άλλη υπηρεσία κοινωνικής μέριμνας).
- **Εργαλείο** δημιουργίας, διαχείρισης, δημοσίευσης και λήψης **ερωτηματολογίων** από ωφελούμενους που έχουν ενταχθεί σε κάποιο πρόγραμμα. Το εργαλείο περιλαμβάνει και τη δυνατότητα προώθησης μέσω της εφαρμογής (notification) ή μέσω μαζικής αποστολής email μόνο στους ωφελούμενους ενός προγράμματος.
- **Εργαλείο** δημιουργίας, διαχείρισης και **διάθεσης παροχών είδους** προς ωφελούμενους προγράμματος.
- **Εργαλείο Επιβεβαίωσης Λήψης Παροχής.** Για κάθε ωφελούμενο που είτε εγγράφεται σε μια δράση παροχής υπηρεσίας ή/και είδους το εργαλείο εκδίδει μοναδικό bar code ή κωδικό. Ο αρμόδιος υπάλληλος επιβεβαιώνει τη εγκυρότητα του ωφελούμενου με mobile εφαρμογή αναγνώρισης και επικύρωσης.
- **Δεξαμενή Ωφελούμενων:** Για κάθε πρόγραμμα υπάρχει διακριτή δεξαμενή ωφελούμενων που είναι προσβάσιμη από χρήστες της υπηρεσίας με αντίστοιχα δικαιώματα. Το σύνολο των προγραμμάτων δημιουργούν την δεξαμενή ωφελούμενων του φορέα και ομοίως η δεξαμενή ωφελούμενων του φορέα είναι προσβάσιμη από εξουσιοδοτημένους χρήστες.
- **Καρτέλα Πολίτη:** Κάθε πολίτης που εγγράφεται στο πληροφοριακό σύστημα και δεν έχει ενταχθεί σε κάποιο πρόγραμμα έχει πρόσβαση στην προσωπική του καρτέλα όπου μπορεί να τροποποιήσει πληροφορίες (τηλέφωνο, email κ.ά.) ενώ μπορεί και να ανεβάσει αρχεία για μελλοντική χρήση κατά την υποβολή σε κάποιο πρόγραμμα.
- **Καρτέλα Ωφελούμενου:** Ωφελούμενος ορίζεται ο πολίτης που έχει εγγραφεί επιτυχώς στο πληροφοριακό σύστημα και μια τουλάχιστον αίτηση για ένταξη του σε κάποιο από τα προγράμματα του φορέα έχει γίνει αποδεκτή. Ο Ωφελούμενος πέραν των προσωπικών στοιχείων θα έχει πρόσβαση σε πληροφορίες του προγράμματος ανάλογα με τα εργαλεία που το εκάστοτε πρόγραμμα έχει ενεργοποιημένα.
- **Καρτέλα Διαχειριστή:** Κάθε φορέας θα έχει έναν Admin User που θα είναι υπεύθυνος για την συνολική διαχείριση των προγραμμάτων και των εργαλείων ενώ θα είναι και αυτός που θα δημιουργεί νέους χρήστες και θα τους δίνει εξουσιοδότηση για τη πρόσβαση σε ένα ή περισσότερα προγράμματα. Ο Admin θα μπορεί να βλέπει τη δεξαμενή των ωφελούμενων του φορέα λαμβάνοντας αναφορές.
- **Καρτέλα Διαχειριστή Προγράμματος:** Οι διαχειριστές προγραμμάτων είναι υπεύθυνοι για το/τα προγράμματα, παρακολουθούν και επιβλέπουν μέσα από το λογισμικό την δεξαμενή των ωφελούμενων, των δράσεων ή/και των ραντεβού που προγραμματίζονται και εκτελούνται κατά την εξέλιξη τους, λαμβάνουν τις αιτήσεις υποβολής, δημοσιεύουν τις λίστες των εγκεκριμένων ωφελούμενων, προωθούν τα ερωτηματολόγια προς τους ωφελούμενους, επεξεργάζονται τα αποτελέσματα και έχουν την αρμοδιότητα επικοινωνίας με τους ωφελούμενους σε περίπτωση που χρειαστεί.

- **Καρτέλα Ειδικού Επιστήμονα:** Οι ειδικοί επιστήμονες υποστηρίζουν τους διαχειριστές του προγράμματος στην υλοποίηση τους. Συγκεκριμένα παρέχουν υπηρεσίες υποστήριξης στους ωφελούμενους ή/και υπηρεσίες διερεύνησης αναγκών. Κάθε ειδικός επιστήμονας ορίζεται από τον Διαχειριστή τόσο σε σχέση με την ειδικότητα του και το σημείο που εκτελεί τις υπηρεσίες του όσο και σε σχέση με το πρόγραμμα που εμπλέκεται. Κάθε Ειδικός Επιστήμονας μπορεί να εμπλέκεται από ένα σε πολλά προγράμματα. Αντίστοιχα έχει πρόσβαση μόνο στη δεξαμενή των ωφελούμενων που έχει αρμοδιότητα. Επίσης, ο Ειδικός Επιστήμονας μέσα από την εφαρμογή έχει πρόσβαση στη καρτέλα του ωφελούμενου μόνο και αν έχει καθοριστεί ραντεβού με τον ωφελούμενο. Μετά το πέρας του ραντεβού ο ειδικός επιστήμονας μπορεί να γράψει πληροφορίες στη καρτέλα του ωφελούμενου σε ελεύθερο πεδίο ή/και σε προκαθορισμένες επιλογές που καθορίζονται από το πρόγραμμα. Τέλος, ο ειδικός επιστήμονας έχει δυνατότητα να παραπέμψει έναν ωφελούμενο σε άλλο ειδικό επιστήμονα. Στη περίπτωση αυτή ο Ειδικός Επιστήμονας έχει πρόσβαση στη λίστα των υπόλοιπων ειδικών επιστημόνων που έχουν αρμοδιότητα στο συγκεκριμένο πρόγραμμα. Για κάθε παραπομπή το σύστημα ενημερώνει αυτόματα τον διαχειριστή του προγράμματος ενώ ο ειδικός επιστήμονας που δέχεται την παραπομπή αποκτά πρόσβαση στον φάκελο του ωφελούμενου μόνο και εφόσον κάνει αποδεκτή την παραπομπή.
- **Οριζόντια Εργαλεία:** Ως οριζόντια εργαλεία ορίζονται τα εργαλεία που έχουν πρόσβαση στο σύνολο των ωφελούμενων και εγγεγραμμένων πολιτών και παρέχουν τις παρακάτω δυνατότητες:
 - **Εργαλείο Επεξεργασίας Δεδομένων:** Το εργαλείο αυτό έχει πρόσβαση σε μη κρίσιμα-προσωπικά δεδομένα της βάσης και ο στόχος του είναι να μπορεί αν επεξεργαστεί πληροφορίες για την αναζήτηση patterns.
 - **Εργαλείο Επικοινωνίας:** Μέσω του εργαλείου επικοινωνίας θα μπορεί ο Admin του συστήματος να προωθήσει ενημερώσεις για νέα προγράμματα ή μηνύματα που αφορούν την υπηρεσία προς όλους τους εγγεγραμμένους χρήστες.
 - **Εργαλείο Αυτόματης Καταχώρησης Δικαιολογητικών:** Το εργαλείο αυτό θα επεξεργάζεται έγγραφα που είτε είναι προτυποποιημένα είτε δημόσια έγγραφα και θα καταχωρεί αυτόματα τις πληροφορίες που απαιτούνται στο πληροφοριακό σύστημα.
 - **Πλατφόρμα Λειτουργίας:** Η πλατφόρμα λειτουργίας είναι το κεντρικό λογισμικό όπου σχεδιάζονται τα προγράμματα με την ενσωμάτωση εργαλείων και ολοκληρώνονται οι εργασίες άμεσα, με έξυπνο τρόπο, με συνδεδεμένες λειτουργίες, με επεξεργασία πληροφοριών, οπτική παρουσίαση και με εργαλεία χρόνου εκτέλεσης των διεργασιών.
 - **Βάση δεδομένων:** Η βάση δεδομένων «big data» με λειτουργίες aggregation, ομαλοποίησης, διαχείρισης σε πραγματικό χρόνο και λήψη ιστορικών δεδομένων.
 - **Εργαλεία Ασφαλείας:** Τα εργαλεία ασφαλείας διαχειρίζονται την αυθεντικοποίηση των χρηστών και της πρόσβασης στην εφαρμογή, διασφαλίζουν την ασφάλεια της εφαρμογής, των διασυνδέσεων με τρίτα συστήματα και τα layers σε cloud λειτουργία.
 - **Interface Εφαρμογής:** Το περιβάλλον της εφαρμογής θα είναι απλό και φιλικό. Η διαχείριση των προγραμμάτων και των εργαλείων καθώς επίσης και η ενημέρωση για τις αλλαγές που πραγματοποιούνται από τη χρήση του λογισμικού από τους διαχειριστικές του προγράμματος, τους ειδικούς επιστήμονες και τους πολίτες/ωφελούμενους. Παράλληλα, θα υποστηρίζονται δυνατότητες αναφορών.

- **Application Ελέγχου Εγκυρότητας Λήψης Παροχής:** Μέσα από mobile πρόσβαση στην εφαρμογή θα προσφέρεται η δυνατότητα σε συγκεκριμένους χρήστες να ενεργοποιήσουν τον bar code scanner ή να καταχωρήσουν έναν κωδικό, για την επιβεβαίωση της εγκυρότητας λήψης παροχής από ωφελούμενο. Η εφαρμογή θα ενημερώνει την Πλατφόρμα Λειτουργίας για την λήψη της παροχής.

1.4. Ολοκληρωμένη υποδομή προστασίας από κυβερνοεπιθέσεις (Network Firewall, Endpoint security, κλπ) και παροχή συστήματος τηλε-εργασίας

Η αρχιτεκτονική του έργου θα διέπεται από τις παρακάτω γενικές αρχές:

Την **ανθεκτικότητα** και τη **βιωσιμότητα** του δήμου, διασφαλίζοντας τη δυνατότητα ανάκτησης των συστημάτων και των υπηρεσιών από επιθέσεις ασφαλείας και την προσαρμογή τους, ενδεχομένως και τον μετασχηματισμό τους σε συνθήκες πίεσης ή κρίσης όπως αυτές της απομακρυσμένης εργασίας, διάσκεψης, εξυπηρέτησης και εκπαίδευσης.

Την **προστασία υποδομών και υπηρεσιών**, προστατεύοντας τα συστήματα και τις ηλεκτρονικές υπηρεσίες του δήμου από επιθέσεις και συμβάντα, που απειλούν την ακεραιότητα των δεδομένων, τη διαθεσιμότητα και την εμπιστευτικότητά τους, συμπεριλαμβανομένων των προσπαθειών υποκλοπής ευαίσθητων δεδομένων των πολιτών ή πληροφοριών του οργανισμού.

Την **προστασία δεδομένων**, παρέχοντας το κατάλληλο πλαίσιο διαδικασιών και τεχνολογιών για την ασφάλεια των δεδομένων που αποθηκεύονται στα συστήματα της έξυπνης πόλης

Την **εμπιστοσύνη των πολιτών** προστατεύοντας την κίνηση των δεδομένων τόσο σε επίπεδο δικτύου όσο και σε επίπεδο τερματικών συσκευών σύμφωνα με τις υποδομές του Δήμου Νέας Προποντίδας, προωθώντας και εδραιώνοντας έτσι τη χρήση των ηλεκτρονικών υπηρεσιών.

Άλλες γενικές αρχές, τόσο σε λειτουργικό, όσο και σε τεχνολογικό επίπεδο, που πρέπει να διέπουν το σύνολο του συστήματος είναι:

Όλες οι προσφερόμενες επιμέρους λύσεις να είναι του ίδιου κατασκευαστή.

Λογική Αρχιτεκτονική

Το έργο θα αποτελείται από συστήματα προστασίας των υποδομών πληροφορικής του Δήμου. Συγκεκριμένα, προτείνεται λύση προστασίας περιμετρικής ασφάλειας η οποία θα λειτουργεί σε ζεύγος υψηλής διαθεσιμότητας με σκοπό τη διασφάλιση της διαθεσιμότητας ανίχνευσης και αποτροπής απειλών. Για τους σταθμούς εργασίας και τους εξυπηρετητές έχει προβλεφθεί προστασία η οποία ενσωματώνεται στα αντίστοιχα λειτουργικά συστήματα με τη μορφή λογισμικού και με αυτόν τον τρόπο παρέχεται υψηλό επίπεδο ασφάλειας και πρόληψης μολύνσεων από κακόβουλο λογισμικού μηδενικού χρόνου (0-day). Οι λύσεις επικοινωνούν με κοινή βάση δεδομένων από την οποία αντλούν τις πιο πρόσφατες ενημερώσεις με σκοπό να παραμένουν συνεχώς ενημερωμένες σε σχέση με νέες απειλές που ανακαλύπτονται από τον κατασκευαστή και ενημερώσεις ασφαλείας με σκοπό την πρόληψη και προστασία από νέες επιθέσεις. Η λύση θα επιτρέπει ασφαλή και ελεγχόμενη απομακρυσμένη πρόσβαση σε συστήματα του Δήμου με σκοπό την υποστήριξη ή την απομακρυσμένη εργασία των εργαζόμενων σε περιπτώσεις που αυτό απαιτείται.

Φυσική Αρχιτεκτονική

Ο Υποψήφιος Ανάδοχος στην Τεχνική Πρόσφορά του καλείται να σχεδιάσει και να παρουσιάσει την φυσική αρχιτεκτονική της προσφερόμενης λύσης, ώστε να καλύπτονται οι απαιτήσεις της προτεινόμενης λογικής αρχιτεκτονικής καθώς και οι απαιτήσεις διαθεσιμότητας και απόκρισης του συστήματος.

Επίσης, ο Υποψήφιος Ανάδοχος θα πρέπει να περιγράφει υποχρεωτικά στην τεχνική του προσφορά την αρχιτεκτονική λύση που θα επιλέξει και να τεκμηριώνει τον τρόπο φιλοξενίας των εφαρμογών σε τρίτο provider ή στο Κυβερνητικό Νέφος (G-Cloud).

Τεχνολογίες και σχέδιο υλοποίησης Έργου

Το σύνολο του λογισμικού που θα διατεθεί, ή θα αναπτυχθεί, στα πλαίσια του προτεινόμενου συστήματος, θα πρέπει να ακολουθεί τις διεθνώς καθιερωμένες βέλτιστες πρακτικές. Επιπλέον, το λογισμικό θα πρέπει να είναι προσαρμοσμένο στο μοντέλο λειτουργίας του Φορέα και κατάλληλο για το σύνολο των εσωτερικών και εξωτερικών χρηστών του.

Αναφέρονται ενδεικτικά οι παρακάτω απαιτήσεις:

- 1. Next Generation Firewalls για τις υποδομές του Δήμου**
- 2. Endpoint Protection & EDR**
- 3. Άδειες για απομακρυσμένη πρόσβαση VPN**

Τεχνολογίες και σχέδιο υλοποίησης Έργου

Το σύνολο του λογισμικού που θα διατεθεί ή θα αναπτυχθεί, στα πλαίσια του προτεινόμενου συστήματος, θα πρέπει να ακολουθεί τις διεθνώς καθιερωμένες βέλτιστες πρακτικές. Επιπλέον, το λογισμικό θα πρέπει να είναι προσαρμοσμένο στο μοντέλο λειτουργίας του Φορέα και κατάλληλο για το σύνολο των εσωτερικών και εξωτερικών χρηστών του.

Αναφέρονται ενδεικτικά οι παρακάτω απαιτήσεις:

- 1. Λειτουργικό σύστημα σταθμών εργασίας τουλάχιστον Windows 7 ή μεταγενέστερο**
- 2. Λειτουργικό σύστημα εξυπηρετητών τουλάχιστον Windows 2008 R2 ή μεταγενέστερο**
- 3. Διασυνδέσεις με τον υφιστάμενο δικτυακό εξοπλισμό 10/100/1000 Base-T**

Απομακρυσμένη πρόσβαση (VPN Site 2 Site - Remote Access):

Η απομακρυσμένη πρόσβαση, αφορά σε 45 εξουσιοδοτημένους υπαλλήλους, μέσω VPN παρέχει μια ασφαλή, ιδιωτική σύνδεση μεταξύ δύο σημείων που επικοινωνούν μέσω ενός δικτύου. Σε ένα δίκτυο επιχειρήσεων, μια πύλη VPN είναι ένα σημείο τερματισμού VPN για αιτήματα σύνδεσης πρόσβασης από απομακρυσμένους χρήστες.

Είναι ενσωματωμένη στο τείχος προστασίας δικτύου, παρέχοντας ασφαλή πρόσβαση στο δίκτυο της έδρας για ένα απομακρυσμένο εργατικό δυναμικό.

Η απομακρυσμένη πρόσβαση μέσω VPN απαιτεί έλεγχο ταυτότητας πριν ένας χρήστης μπορεί να αποκτήσει πρόσβαση σε πόρους στο εταιρικό δίκτυο. Αυτό βοηθά στην προστασία από μη εξουσιοδοτημένη πρόσβαση σε εταιρικά περιουσιακά στοιχεία.

Παρέχεται πλήρως κρυπτογραφημένη σύνδεση μεταξύ ενός απομακρυσμένου χρήστη και του δικτύου του οργανισμού. Περιορίζει την ορατότητα των εξωτερικών σταθμών στα δεδομένα που ταξιδεύουν πάνω από το κρυπτογραφημένο κανάλι. Αυτό μπορεί να βοηθήσει στην προστασία από τον στραγγαλισμό ορισμένων τύπων κυκλοφορίας δικτύου.

2. ΤΕΧΝΙΚΕΣ ΠΡΟΔΙΑΓΡΑΦΕΣ

Το Έργο θα παρέχει τις παρακάτω Εφαρμογές – Συστήματα με τις σχετικές τεχνικές προδιαγραφές τους:

2.1. Έξυπνο Σύστημα Ελεγχόμενης Στάθμευσης (ΣΕΣ)

Υποσύστημα Διαχείρισης Θέσεων Στάθμευσης

Μέσω του συγκεκριμένου υποσυστήματος - εφαρμογής θα είναι δυνατή η συνολική διαχείριση του αυτοματοποιημένου συστήματος θέσεων στάθμευσης και η στατιστική ανάλυση δεδομένων στάθμευσης. Η εφαρμογή θα πρέπει να συγκεντρώνει όλα τα δεδομένα διαθεσιμότητας θέσεων στάθμευσης, τα δεδομένα λειτουργίας και κατάστασης του εξοπλισμού (αισθητήρων, αναμεταδοτών, κλπ.).

Οι δυνατότητες και τα τεχνικά χαρακτηριστικά της εφαρμογής που θα παραδώσει ο Ανάδοχος θα πρέπει να είναι τα εξής:

- Πλήρως διαδικτυακή (web-based) εφαρμογή,
- Να επιτρέπει την εμφάνιση πληροφοριών διαθεσιμότητας θέσεων στάθμευσης.
- Να παρέχεται η δυνατότητα εμφάνισης:
 - ο των συνολικών θέσεων στάθμευσης,
 - ο του αριθμού κατειλημμένων θέσεων,
 - ο του αριθμού των ελεύθερων θέσεων,
 - ο του ποσοστού κατειλημμένων θέσεων,
 - ο του αριθμού ειδικών θέσεων (π.χ. αναπήρων),
 - ο του αριθμού ελεύθερων ειδικών θέσεων,
 - ο του αριθμού κατειλημμένων ειδικών θέσεων,
 - ο του αριθμού θέσεων εκτός λειτουργίας,
 - ο του αριθμού θέσεων εκτός λειτουργίας λόγω βλάβης αισθητήρα.
- Να επιτρέπει την εμφάνιση πληροφοριών διαθεσιμότητας θέσεων στάθμευσης. Θα πρέπει να δίνει τη δυνατότητα εμφάνισης των συνολικών θέσεων στάθμευσης, το ποσοστό κατειλημμένων θέσεων, τον αριθμό κατειλημμένων θέσεων, τον αριθμό των ελεύθερων θέσεων, τον αριθμό θέσεων εκτός λειτουργίας λόγω βλάβης αισθητήρα (να δοθούν τα σχετικά Print Screen από το προσφερόμενο λογισμικό),

- Να δίνει τη δυνατότητα γραφικής αναπαράστασης των δεδομένων διαθεσιμότητας με διαφορετικά, ανά περίπτωση, χρώματα, πάνω σε ψηφιακό χαρτογραφικό υπόβαθρο του Δήμου (να δοθούν τα σχετικά Print Screen από το προσφερόμενο λογισμικό)
- Να υπάρχει ξεχωριστή διαχείρισης ανά οδό ή ζώνη και να μπορεί ο διαχειριστής να προσθέσει νέα ζώνη ή οδό.
- Να υπάρχει δυνατότητα προβολής των ανωτέρω δεδομένων διαθεσιμότητας μέσω web browser σε υπολογιστές και φορητές συσκευές (smart phones)
- Να υποστηρίζει τον έλεγχο παραμέτρων λειτουργίας αισθητήρων και μονάδων συγκέντρωσης δεδομένων και ειδοποίησης σε περίπτωση βλάβης (fault management)
- Να επιτρέπει τη δημιουργία και τη διαχείριση διαφορετικών χρηστών του συστήματος. Το σύστημα θα πρέπει να επιτρέπει κατ' ελάχιστον τη δημιουργία, απόδοση δικαιωμάτων πρόσβασης, τροποποίηση, διαγραφή χρήστη.
- Να υποστηρίζει ανοιχτά δεδομένα και συνδεσιμότητα με τρίτες εφαρμογές μέσω RESTful Web API

Ο υποψήφιος ανάδοχος θα πρέπει να παρουσιάσει στην τεχνική του προσφορά Print screens του προσφερόμενου λογισμικού στα ελληνικά.

Υποσύστημα ενημέρωσης για τη διαθεσιμότητα των θέσεων στάθμευσης - Εφαρμογή για κινητά τηλέφωνα

Μέσω του συγκεκριμένου υποσυστήματος – mobile εφαρμογής οι πολίτες και οι επισκέπτες του Δήμου θα ενημερώνονται για τη διαθεσιμότητα των θέσεων στάθμευσης με χρήση γεωγραφικών υποβάθρων, αλλά και χρήση του συστήματος εντοπισμού θέσης του κινητού (GPS).

Οι δυνατότητες και τα τεχνικά χαρακτηριστικά της εφαρμογής που θα παραδώσει ο Ανάδοχος θα πρέπει να είναι τα εξής:

- Να επιτρέπει την πρόσβαση από κατάλληλες φορητές συσκευές (smart phones, tablets, κτλ.) με λειτουργικό Android και iOS
- Να παρέχει τη δυνατότητα ενημέρωσης για διαθεσιμότητα θέσεων στάθμευσης στην περιοχή ενδιαφέροντος του χρήστη με χρήση του GPS της συσκευής του.
- Να παρέχει τη δυνατότητα ενημέρωσης για διαθεσιμότητα θέσεων στάθμευσης «κοντά μου»
- Να παρέχει υπηρεσίας καταχώρησης του σημείου γύρω από το οποίο θα παρουσιάζονται αυτόματα οι διαθέσιμες θέσεις (π.χ. Το σπίτι μου, η Εργασία μου κτλ)
- Να παρέχει ενημέρωση σε «πραγματικό» χρόνο για τρέχουσες κυκλοφοριακές συνθήκες στο Δήμο λαμβάνοντας την πληροφορία από τους κυκλοφοριακούς βρόγχους και τους controllers, εφόσον υπάρχουν.
- Να παρέχει ενημέρωση σε «πραγματικό» χρόνο για έκτακτα συμβάντα (ατύχημα, εργασίες σε εξέλιξη)
- Να διαθέτει δυνατότητα διασύνδεσης με τρίτα συστήματα για ενημέρωση διαθέσιμων θέσεων (π.χ. κλειστά δημοτικά πάρκινγκ)
- Να περιέχει και ενσωματωμένο οδηγό πόλης (city guide) για την περιοχή με τουλάχιστον 30 σημεία ενδιαφέροντος, ο οποίος θα μπορεί να χρησιμοποιείται και off line από τους χρήστες (χωρίς να χρειάζεται σύνδεση με το διαδίκτυο).
- Να περιέχει πληροφορίες για χρήσιμα τηλέφωνα του Δήμου και υπηρεσιών έκτακτης ανάγκης
- Να παρέχει API για την διασύνδεση με υφιστάμενα συστήματα/ εφαρμογές του δήμου από τα οποία θα συλλέγει δεδομένα όπως την υφιστάμενη διαδικτυακή πύλη του Δήμου

- Να παρέχει πολυγλωσσικό περιβάλλον στα Ελληνικά και Αγγλικά
- Να υποστηρίζει εγγεγραμμένους χρήστες
- Να ενσωματώνει λειτουργία αγαπημένης περιοχής ή θέσεων από τον εγγεγραμμένο χρήστη
- Να ενσωματώνει λειτουργίες οδηγού πόλης με παρουσίαση 10 σημείων ενδιαφέροντος μόνο για τους επισκέπτες

ΕΞΟΠΛΙΣΜΟΣ

Υπόγειοι αισθητήρες ανίχνευσης κατελημμένης θέσης στάθμευσης

Ο εξοπλισμός που θα προσφέρει ο Ανάδοχος στα πλαίσια του παρόντος έργου είναι ο εξής:

Υπόγειοι ασύρματους Αισθητήρες Ελέγχου Θέσης Στάθμευσης, οι οποίοι θα ελέγχουν αν η θέση στάθμευσης είναι ελεύθερη ή κατελημμένη και θα αποστέλλουν τα δεδομένα (μέσω NBIOT) στο server. Οι προσφερόμενοι αισθητήρες θα πρέπει να λειτουργούν με μπαταρία η οποία εξασφαλίζει αυτονομία τουλάχιστον 5 ετών και να είναι τεχνολογίας ultra low power. Προκειμένου να εξασφαλιστεί η προστασία από βανδαλισμούς, οι αισθητήρες θα πρέπει να παρέχουν βαθμό προστασίας τουλάχιστον IP68. Για να εξασφαλιστεί η αξιοπιστία του συστήματος, το ποσοστό επιτυχούς ανίχνευσης οχήματος θα πρέπει να είναι >90% ακόμα και σε περιοχές με πολλά μεταλλικά αντικείμενα (σωληνώσεις, κλπ.). Η εγκατάσταση των αισθητήρων στο οδόστρωμα αποτελεί υποχρέωση του Αναδόχου.

Ο ανάδοχος θα αναλάβει την εγκατάσταση των αισθητήρων αλλά και την διαγράμμιση των θέσεων. Αναλυτικές προδιαγραφές υπάρχουν στους πίνακες συμμόρφωσης. Θα πρέπει να δώσει λεπτομερείς οδηγίες εγκατάστασης (στην προσφορά του). Αναλυτικές προδιαγραφές στους Πίνακες Συμμόρφωσης

Ηλεκτρονική πινακίδα ενημέρωσης οδηγών

Στα πλαίσια του έργου θα εγκατασταθούν πινακίδες ενημέρωσης οδηγών για ελεύθερες θέσεις στάθμευσης. Οι πινακίδες θα είναι πληροφοριακές, τεχνολογίας LED. Στο πάνω μέρος της πινακίδας θα αναγράφονται τα στοιχεία του Δήμου και «ΕΛΕΥΘΕΡΕΣ ΘΕΣΕΙΣ» ενώ στο κάτω μέρος θα αναγράφονται αριστερά οι κατευθύνσεις και τα ονόματα των χώρων στάθμευσης ή οι οδοί και δεξιά θα απεικονίζονται ηλεκτρονικά οι αριθμοί των διαθέσιμων θέσεων στάθμευσης. Αναλυτικές προδιαγραφές στους Πίνακες Συμμόρφωσης

Εξοπλισμός για τους ανοιχτούς χώρους στάθμευσης

Τα συστήματα θα αποτελούνται από κατάλληλους αισθητήρες (μαγνητικούς βρόχους) που θα τοποθετηθούν στην είσοδο και αντίστοιχα στην έξοδο του χώρου στάθμευσης. Οι αισθητήρες θα τοποθετηθούν με τέτοιο τρόπο ώστε να γίνεται αντιληπτή η φορά του οχήματος και να μπορούν να χρησιμοποιηθούν ακόμα και στην ίδια είσοδο/έξοδο. Οι μαγνητικοί βρόχοι έχουν εύκολη τοποθέτηση, διότι η κοπή του οδοστρώματος γίνεται με ειδικό μηχάνημα και σε πολύ μικρό βάθος και εξασφαλίζουν την αξιοπιστία των μετρήσεων. Με την λύση αυτή διασφαλίζονται οι ελάχιστες δυνατές εργασίες εκσκαφών και αντίστοιχα διατάραξης της κυκλοφορίας των οχημάτων κατά την εγκατάσταση.

Οι μαγνητικοί βρόχοι θα πρέπει να συνδέονται σε ελεγκτή παρά την οδό, κατάλληλα προστατευμένο, που θα επικοινωνεί με το κεντρικό σύστημα ελέγχου διαθεσιμότητας ελεύθερων θέσεων σε πάρκινγκ, με ασύρματο τρόπο, μέσω 4G modem. Η μεταφορά των δεδομένων προς το σύστημα ελέγχου διαθεσιμότητας ελεύθερων θέσεων σε πάρκινγκ θα πρέπει να γίνεται χωρίς καθυστέρηση προκειμένου να μην παρουσιάζεται εσφαλμένη πληροφορία στα διάφορα κανάλια ενημέρωσης.

Οι μαγνητικοί βρόχοι πρέπει να μετράνε διελύσεις οχημάτων και όχι άνοιγμα/κλείσιμο μπάρας. Θα πρέπει να παρέχουν αξιόπιστα δεδομένα μετρήσεων ακόμη και σε περίπτωση που χρησιμοποιηθούν στην ίδια είσοδο/έξοδο, έτσι ώστε να ανιχνεύεται η φορά κίνησης του οχήματος και να προσδιορίζεται αν πρόκειται για είσοδο ή για έξοδο.

Κεντρικό λογισμικό καταμέτρησης οχημάτων

Το κεντρικό λογισμικό διαχείρισης του χώρου στάθμευσης θα πρέπει να παρέχει την εξής λειτουργικότητα:

- Πλήρως διαδικτυακή (web-based) εφαρμογή.
- Καταμέτρηση των οχημάτων που μπήκαν και βγήκαν από τον χώρο στάθμευσης αυτόματος υπολογισμός της διαθεσιμότητας σε πραγματικό χρόνο.
- Αποστολή των δεδομένων καταμέτρησης σε ηλεκτρονικές πινακίδες ενημέρωσης οδηγών.
- Web services για αποστολή των δεδομένων καταμέτρησης σε τρίτες εφαρμογές (mobile app συστήματος ελεγχόμενης στάθμευσης, ηλεκτρονικές πινακίδες ενημέρωσης οδηγών).

Μονάδα καταμέτρησης εισόδου οχημάτων

Στην είσοδο του χώρου στάθμευσης θα εγκατασταθεί μία (1) μονάδα καταμέτρησης εισόδου οχημάτων. Η μονάδα θα πρέπει να διαθέτει τα εξής τεχνικά χαρακτηριστικά:

- Επικοινωνία ethernet με το κέντρο ελέγχου του χώρου στάθμευσης.
- Τροφοδοτικό βιομηχανικού τύπου για απρόσκοπτη συνεχή λειτουργία ανεξαρτήτως καιρικών συνθηκών.
- Ενσωματωμένος Loop Detector για τον έλεγχο του επαγωγικού βρόχου ο οποίος θα εγκατασταθεί στην είσοδο του χώρου στάθμευσης.
- Θερμοκρασία λειτουργίας από -20 έως +50 βαθμούς Κελσίου

Κατά την είσοδό του, το αυτοκίνητο θα περνάει από μαγνητικό βρόχο. Ο loop detector θα ανιχνεύει την παρουσία οχήματος και θα αποστέλλει την πληροφορία στο λογισμικό κέντρου ελέγχου, το οποίο θα καταμετρά τη διαθεσιμότητα του χώρου στάθμευσης.

Η μονάδα καταμέτρησης εισόδου θα πρέπει να διαθέτει τα εξής τεχνικά χαρακτηριστικά:

- Ενσωματωμένο βιομηχανικό Η/Υ (Board Computer) με χαρακτηριστικά:
 - Επεξεργαστή Intel Atom™ processor, 1.6 GHz
 - Μνήμη RAM 1GB DDR-3
 - Ρολόι πραγματικού χρόνου με ενσωματωμένη μπαταρία λιθίου
- Σύνδεση δικτύου (ETHERNET LAN 10/100 MBit) με τον κεντρικό Υπολογιστή,
- Ανθεκτική αντιβανδαλιστική κατασκευή εξωτερικού χώρου
- Εύκολη συντήρηση με πρόσβαση στο εσωτερικό με πόρτα με κλειδαριά.
- Χρώμα με ηλεκτροστατική βαφή.
- Ενσωματωμένο ελεγκτή επαγωγικού βρόχου ανίχνευσης αυτοκινήτων.

Στο σημείο εγκατάστασης της μονάδας απαιτείται μόνιμη παροχή ρεύματος 220VAC και σύνδεση Ethernet με τον κεντρικό υπολογιστή.

Μονάδα καταμέτρησης εξόδου οχημάτων



Με τη συγχρηματοδότηση
της Ευρωπαϊκής Ένωσης



Στην έξοδο του χώρου στάθμευσης θα εγκατασταθεί μία (1) μονάδα καταμέτρησης εξόδου οχημάτων. Η μονάδα θα πρέπει να διαθέτει τα εξής τεχνικά χαρακτηριστικά:

- Επικοινωνία ethernet με το κέντρο ελέγχου του χώρου στάθμευσης.
- Τροφοδοτικό βιομηχανικού τύπου για απρόσκοπτη συνεχή λειτουργία ανεξαρτήτως καιρικών συνθηκών.
- Ενσωματωμένος Loop Detector για τον έλεγχο του επαγωγικού βρόχου ο οποίος θα εγκατασταθεί στην έξοδο του χώρου στάθμευσης.
- Θερμοκρασία λειτουργίας από -20 έως $+50$ βαθμούς Κελσίου

Κατά την έξοδό του, το αυτοκίνητο θα περνάει από μαγνητικό βρόχο. Ο loop detector θα ανιχνεύει την παρουσία οχήματος και θα αποστέλλει την πληροφορία στο λογισμικό κέντρου ελέγχου, το οποίο θα καταμετρά τη διαθεσιμότητα του χώρου στάθμευσης.

Η μονάδα καταμέτρησης εξόδου θα πρέπει να διαθέτει τα εξής τεχνικά χαρακτηριστικά:

- Ενσωματωμένο βιομηχανικό H/Y (Board Computer) με χαρακτηριστικά:
- Επεξεργαστή Intel Atom™ processor, 1.6 GHz
- Μνήμη RAM 1GB DDR-3
- Ρολόι πραγματικού χρόνου με ενσωματωμένη μπαταρία λιθίου
- Σύνδεση δικτύου (ETHERNET LAN 10/100 MBit) με τον κεντρικό Υπολογιστή,
- Ανθεκτική αντιβανδαλιστική κατασκευή εξωτερικού χώρου
- Εύκολη συντήρηση με πρόσβαση στο εσωτερικό με πόρτα με κλειδαριά.
- Χρώμα με ηλεκτροστατική βαφή.
- Ενσωματωμένο ελεγκτή επαγωγικού βρόχου ανίχνευσης αυτοκινήτων.

Στο σημείο εγκατάστασης της μονάδας απαιτείται μόνιμη παροχή ρεύματος 220VAC και σύνδεση Ethernet με τον κεντρικό υπολογιστή.

2.2. Έξυπνες διαβάσεις πεζών και φιλικές προς ΑΜΕΑ

Φωτιζόμενη πινακίδα διάβασης πεζών (Π-21)

Αυτοφωτιζόμενες πινακίδες (Π-21) τεχνολογίας LED θα πρέπει να τοποθετηθούν στους ιστούς εκατέρωθεν της διάβασης πεζών. Σε περίπτωση ανίχνευσης πεζού, η μονάδα ελέγχου θα δίνει εντολή για αύξηση της φωτεινότητας της πινακίδας, ώστε να προειδοποιείται ο οδηγός για την ύπαρξη πεζών που διασχίζουν την διάβαση.

Η φωτιζόμενη πινακίδα Π-21 θα διαθέτει τις παρακάτω τεχνικές προδιαγραφές:

- Τοποθέτηση πινακίδας επί ιστού σε ύψος 2,5m. από το έδαφος.
- Τεχνολογία LED, διπλής όψης, δύο (2) σετ.
- Τυπικές διαστάσεις πινακίδας 60cm. x 60cm. x 2cm.
- Απόδοση εσωτερικού φωτισμού LED με φωτεινότητα $> 500 \text{ cd/m}^2$, γωνία θέασης < 180 μοίρες, διάρκεια ζωής 50000 h, θερμοκρασία χρώματος 6000K-6500K.
- Ανακλαστικό φιλμ κατηγορίας 2.
- Υλικό κατασκευής εσωτερικού πλαισίου από χάλυβα και πλαστικό.
- Εξωτερικό κάλυμμα αλουμινίου.

- Βάρος ≤ 10 kg.
- Βαθμός προστασίας έναντι σκόνης και υγρασίας IP67.
- Δυνατότητα αυξομείωσης φωτεινότητας ανάλογα με το φως του περιβάλλοντος.

Πιστοποίηση σύμφωνα με το Ευρωπαϊκό Πρότυπο Σήμανσης EN12899-1:2007/AC 2013.

Αισθητήρες μηχανικής όρασης για την ανίχνευση πεζών

Αισθητήρας ανίχνευσης πεζού που συνίσταται από κάμερα μηχανικής όρασης θα τοποθετηθεί επί του ερμαρίου για την ανίχνευση πεζού που διέρχεται της πεζοδιάβασης. Το σύστημα θα περιλαμβάνει δύο (2) μονάδες ανίχνευσης πεζού εκατέρωθεν της διάβασης που θα επικοινωνούν ασύρματα μεταξύ τους μέσω ασύρματων μονάδων μετάδοσης τύπου WAP60.

Το σύστημα θα πρέπει να συμμορφώνεται με τον Γενικό Κανονισμό για την Προστασία των Δεδομένων 2016/679 (GDPR), ως εκ τούτου δεν θα πρέπει να διακρίνει και να καταγράφει προσωπικά χαρακτηριστικά των διερχόμενων πεζών.

Ο αισθητήρας μηχανικής όρασης θα διαθέτει τις παρακάτω τεχνικές προδιαγραφές:

- Ζώνη ανίχνευσης έως 15m.
- Κατανάλωση ενέργειας έως 10W.
- Βαθμός προστασίας έναντι σκόνης και υγρασίας IP67.

Ασύρματη μονάδα ελέγχου

Η ασύρματη μονάδα ελέγχου εντός του ερμαρίου, θα λαμβάνει τα δεδομένα των αισθητήρων, θα τα μεταδίδει για περαιτέρω ανάλυση, αποθήκευση και δημιουργία αναφορών μέσω δικτύου κινητής τηλεφωνίας (4G/5G), σε Web-Based πλατφόρμα στο υπολογιστικό νέφος (cloud) και θα δίνει εντολές ενεργοποίησης/απενεργοποίησης του συστήματος προειδοποίησης οχημάτων, ανάλογα με την ύπαρξη ή όχι πεζού που διασχίζει την διάβαση.

Η μονάδα ελέγχου θα διαθέτει τις παρακάτω τεχνικές προδιαγραφές:

- Συχνότητα ασύρματης επικοινωνίας (60 Mhz).
- Εύρος έως 200m.
- Εύρος θερμοκρασίας λειτουργίας από -40°C έως +70°C.
- Βαθμός προστασίας έναντι σκόνης και νερού IP55.
- Κατανάλωση ενέργειας έως 10W.

Προειδοποιητικά φωτιστικά σώματα επί ιστού

Προειδοποιητικοί αναλάμποντες φανοί, διαμέτρου Φ88 θα τοποθετηθούν επί των ιστών και θα ενεργοποιούνται κατόπιν εντολής της μονάδας ελέγχου, μόνο στην περίπτωση ανίχνευσης πεζού που διέρχεται της πεζοδιάβασης. Η τοποθέτησή τους θα γίνει επί των ιστών εκατέρωθεν της διάβασης, σε ύψος από 1,00m. έως 1,80m.

Τα προειδοποιητικά φωτιστικά σώματα θα διαθέτουν τις παρακάτω τεχνικές προδιαγραφές:

- Συμμόρφωση με το πρότυπο EN12352 / L2H.
- Τεχνολογία LED, χρώματος κίτρινου με ρυθμιζόμενη φωτεινότητα και τρόπο αναλαμπής.
- Τροφοδοσία 12V/24V.
- Διάμετρος φωτιστικού σώματος 88mm.

- Κατανάλωση ενέργειας έως 5W.
- Ένταση φωτεινότητας 100cd.
- Βαθμός προστασίας έναντι σκόνης και υγρασίας IP67.

Αισθητήρας μικροκυματικής τεχνολογίας (ραντάρ)

Μικροκυματικός αισθητήρας (ραντάρ) πολλαπλών λωρίδων, τεσσάρων διαστάσεων (4D), θα τοποθετηθεί πάνω από το ερμάριο του συστήματος με δυνατότητα ταυτόχρονης ανίχνευσης αντικειμένων, καταγραφής κυκλοφοριακού φόρτου, μέσης ταχύτητας οχημάτων και κατηγοριοποίησης των διερχόμενων οχημάτων ανάλογα με το μήκος τους. Ο αισθητήρας θα αποστέλλει τα δεδομένα στην μονάδα ελέγχου και από εκεί θα αποστέλλονται στην web-based πλατφόρμα για απεικόνιση και ανάλυση.

Ο αισθητήρας μικροκυματικής τεχνολογίας (ραντάρ) θα διαθέτει τις παρακάτω τεχνικές προδιαγραφές:

- Τροφοδοσία ρεύματος 12V.
- Ταυτόχρονη ανίχνευση έως 256 κινουμένων αντικειμένων.
- Εύρος ανίχνευσης 140m. (επιβατικού οχήματος).
- Δυνατότητα καταμέτρησης κίνησης, ταξινόμησης οχημάτων σε 6 κατηγορίες και υπολογισμού μέσης ταχύτητας οχήματος.
- Κατηγοριοποίηση οχημάτων (ποδήλατο, μηχανάκι, επιβατικό αυτοκίνητο, φορτηγό/λεωφορείο, φορτηγό μεγάλου μήκους κλπ).
- Εύρος θερμοκρασίας λειτουργίας -40°C έως +85°C.
- Βαθμός προστασίας έναντι σκόνης και υγρασίας IP67.
- Συχνότητα λειτουργίας ραντάρ 24GHz.

Μάτια Γάτας LED επί του οδοστρώματος

Θα τοποθετηθούν προειδοποιητικά στοιχεία LED εντός οδοστρώματος (μάτια γάτας), τύπου SR45A.

Τα μάτια γάτας LED επί του οδοστρώματος θα διαθέτουν τις παρακάτω τεχνικές προδιαγραφές:

- Υλικό κατασκευής α) κάτω μέρος από αλουμίνιο, β) επάνω μέρος από ανοξείδωτο χάλυβα και πολυκαρβονικό καπάκι.
- Τυπικές διαστάσεις 16cm x 10cm.
- Μηχανική Αντοχή τουλάχιστον 100tn.
- Τροφοδοσίας τάσεως 24V DC.
- Βαθμός προστασίας έναντι σκόνης και νερού IP68.
- Θα διαθέτουν 8 στοιχεία LED 5mm, κίτρινου χρώματος, ανά μονάδα.
- Γωνία θέασης στοιχείων LED 15°.
- Εύρος θερμοκρασίας λειτουργίας από -25oC έως +80oC.

Η έξυπνη διάβαση θα πρέπει να διαθέτει ένα καινοτόμο σύστημα ηχητικής ειδοποίησης, ενσωματωμένο εντός του πύλαρ του ελεγκτή επί του ιστού της διάβασης. Το σύστημα ηχητικής ειδοποίησης διασυνδέεται με τον ελεγκτή της διάβασης και δύναται να προγραμματιστεί ώστε να παράγει προειδοποιητικό ήχο ή μήνυμα στην περίπτωση που ανιχνεύεται όχημα που πλησιάζει την διάβαση. Η δυνατότητα αυτή ενισχύει την προσβασιμότητα των πεζών και καθιστά το σύστημα φιλικό σε άτομα με προβλήματα όρασης.

2.3. Ψηφιακή Πλατφόρμα Διαχείρισης Ευπαθών Ομάδων

Οι γενικές προδιαγραφές που θα καλύπτουν το σύνολο του Ολοκληρωμένου Πληροφοριακού Συστήματος σε λειτουργικό και τεχνολογικό επίπεδο είναι οι εξής:

- Αρθρωτή αρχιτεκτονική (modular) του συστήματος, ώστε να επιτρέπονται μελλοντικές επεκτάσεις και αντικαταστάσεις, ενσωματώσεις και αναβαθμίσεις.
- Διασφάλιση της εμπιστευτικότητας, ακεραιότητας και διαθεσιμότητας (CIA – Confidentiality, Integrity, Availability) των δεδομένων.
- Ικανοποίηση των απαιτήσεων ασφαλούς ανάπτυξης συστημάτων (security by design και default), καθώς και οι απαιτήσεις προσωπικών δεδομένων και της ιδιωτικότητας (privacy by design and default).
- Λεπτομερής καταγραφή των ενεργειών των χρηστών (auditing logging) και τροποποιήσεων των δεδομένων (trace ability), έτσι ώστε να είναι δυνατός ο έλεγχος για τον εντοπισμό προβλημάτων ασφάλειας και αντίστοιχων αιτιών που τα προκάλεσαν.
- Παροχή και διαχείριση των προσφερόμενων υπηρεσιών υποστήριξης σε υψηλό επίπεδο σύμφωνα με αρχές που προέρχονται από διεθνείς καλές πρακτικές.
- Διαλειτουργικότητα με τα υφιστάμενα συστήματα της Αναθέτουσας Αρχής αλλά και κυβερνητικών και όχι μόνο υπηρεσιών.

Απαιτήσεις Αρχιτεκτονικής Συστήματος

Η αρχιτεκτονική του συστήματος πρέπει να ικανοποιεί τις παρακάτω απαιτήσεις:

- Modular εφαρμογή και λειτουργία επιμέρους έργων (projects) κάθε διεύθυνσης κοινωνικής μέριμνας. Το σύστημα πρέπει να επιτρέπει στον διαχειριστή του συστήματος την δημιουργία ενός νέου προγράμματος και την σύνθεση των εργαλείων που θα περιλαμβάνει.
- Κάθε εργαλείο εκτελεί διαφορετική λειτουργία. Το πληροφοριακό σύστημα θα διαθέτει τα ακόλουθα εργαλεία α) Εργαλείο Διαχείρισης Ραντεβού, β) Εργαλείο Επιλογής Υφιστάμενης Φόρμας ή Δημιουργία Νέας, γ) Εργαλείο Σχεδιασμού και Δημοσίευσης Δράσεων, δ) Εργαλείο Επιλογής Υφιστάμενου Ερωτηματολογίου, ε) Εργαλείο Πιστοποίησης Λήψης Υπηρεσίας από πολίτη-ωφελοούμενο πρόγραμμα.
- Κάθε πρόγραμμα μπορεί να περιλαμβάνει ένα ή και περισσότερα εργαλεία. Οι πολίτες μπορούν να είναι ωφελοούμενοι σε ένα ή περισσότερα προγράμματα.
- Το σύνολο των πληροφοριών θα αποθηκεύονται σε μια ενιαία, κεντρική βάση δεδομένων αλλά η πρόσβαση στις πληροφορίες θα ακολουθεί κανόνες με βάση τα δικαιώματα του εκάστοτε χρήστη.
- Η εφαρμογή θα είναι Web based και προσβάσιμη από browsers όπως οι Chrome, Mozilla Firefox, Edge, Safari.
- Το πληροφοριακό σύστημα θα υποστηρίζει επίπεδα χρηστών και θα εξασφαλίζεται η ασφάλεια των δεδομένων με εφαρμογή σχετικών διεθνώς αποδεκτών πρωτοκόλλων ασφαλείας.

2.4. Ολοκληρωμένη υποδομή προστασίας από κυβερνοεπιθέσεις (Network Firewall, Endpoint security, κλπ) και παροχή συστήματος τηλε-εργασίας

Πρόκειται για πληροφορικό σύστημα το οποίο θα αποτελέσει χρήσιμο εργαλείο για τους υπαλλήλους του Δήμου Νέας Προποντίδας με τα παρακάτω υποσυστήματα:

ΥΠΟΣΥΣΤΗΜΑΤΑ ΠΑΡΕΧΟΜΕΝΩΝ ΥΠΗΡΕΣΙΩΝ

1	Firewall	8	VPN (Site-2-Site, Remote Access)
2	Application Control	9	Anti-Virus
3	URL Filtering	10	Anti-Bot
4	IPS		
5	Sandboxing		

Το λογισμικό θα πρέπει ακόμη να διαθέτει τις παρακάτω λειτουργίες :

Anti-Malware, Anti-Ransomware, Anti-Bot, προστασία Zero-Phishing, προστασία θυρών των τερματικών, προστασία απώλειας credentials χρηστών

3. ΟΡΙΖΟΝΤΙΕΣ ΑΠΑΙΤΗΣΕΙΣ

3.1. ΔΙΑΛΕΙΤΟΥΡΓΙΚΟΤΗΤΑ ΚΑΙ ΔΙΑΣΥΝΔΕΣΙΜΟΤΗΤΑ

Η διαλειτουργικότητα αφορά στην ικανότητα του προτεινόμενου έργου για τη μεταφορά και χρησιμοποίηση της πληροφορίας – που αποθηκεύει, επεξεργάζεται και διακινεί – με άλλα πληροφοριακά συστήματα. Συγκεκριμένα αφορά σε:

- Μια σαφώς προσδιορισμένη και καθορισμένη μορφή για τις πληροφορίες (πρότυπα δόμησης της πληροφορίας / δεδομένων και της μετά-πληροφορίας / δεδομένων).
- Ένα σαφώς προσδιορισμένο και καθορισμένο τρόπο για την ανταλλαγή των πληροφοριών (τεχνολογίες επικοινωνιών και πρωτόκολλα με τα οποία μεταφέρεται η πληροφορία με την μορφή που καθορίζεται στο προηγούμενο σημείο).
- Ένα σαφώς προσδιορισμένο και καθορισμένο τρόπο για την πρόσβαση στις πληροφορίες και στα δεδομένα (ασφάλεια / έλεγχος πρόσβασης δηλαδή τεχνολογίες που χρησιμοποιούνται για την προστασία των υπηρεσιών διαλειτουργικότητας).
- Ένα σαφώς προσδιορισμένο και καθορισμένο τρόπο για την αναζήτηση των πληροφοριών και των δεδομένων (τεχνολογίες μεταδεδομένων, καταλόγου ή άλλες που χρησιμοποιούνται για την αναζήτηση πληροφοριών στο πλαίσιο των διαλειτουργικών υπηρεσιών).

Όσον αφορά στη διασυνδεσιμότητα στο πλαίσιο του παρόντος έργου θα πρέπει να υποστηρίζεται από τις παρεχόμενες λύσεις κατ' ελάχιστον τα εξής:

- Διασυνδεσιμότητα των εφαρμογών και των υπηρεσιών που θα αναπτυχθούν από τον Ανάδοχο
- Διασυνδεσιμότητα με την υφιστάμενη υποδομή εφαρμογών και βάσεων δεδομένων
- Να διασφαλίζεται η διαλειτουργικότητα μεταξύ των υπό υλοποίηση ψηφιακών έργων της παρούσης και των κεντρικών ψηφιακών συστημάτων των ΟΤΑ, μέσω προγραμματιστικών διεπαφών εφαρμογών (API).

Επιπλέον, δεδομένου ότι βασικό χαρακτηριστικό συστημάτων αυτού του τύπου είναι η διαλειτουργικότητα και η επικοινωνία για αποστολή δεδομένων σε τρίτες εφαρμογές, θα πρέπει να χρησιμοποιηθούν ευρέως

διαδεδομένα πρότυπα για την διασφάλιση της διαλειτουργικότητας και να υπάρχει πλήρης συμμόρφωση με το Ευρωπαϊκό Πλαίσιο Διαλειτουργικότητας (Communication CCOM (2017) 134). Ως εκ τούτου, οι τεχνολογίες που θα χρησιμοποιούνται θα πρέπει να εξασφαλίζουν αξιοπιστία, ταχύτητα και επεκτασιμότητα.

Ενδεικτικά αναφέρεται η χρήση προτύπου ανταλλαγής δεδομένων JSON, μέσω προτύπων REST API's, RPC, GraphQL, για την ανταλλαγή δεδομένων με τα υπόλοιπα συστήματα, αλλά και τρίτα εξωτερικά συστήματα. Η χρήση SOAP services προτείνεται να αποφεύγεται.

3.2. ΥΠΟΔΟΜΕΣ ΛΕΙΤΟΥΡΓΙΑΣ ΚΑΙ ΔΙΚΤΥΑ

Ο Ανάδοχος είναι υποχρεωμένος να εγκαταστήσει και να λειτουργήσει το προσφερόμενο Λογισμικό, σε Δημόσιο Ψηφιακό Κέντρο Δεδομένων το οποίο θα του υποδειχθεί από τον Δήμο. Για τον λόγο αυτό ο Ανάδοχος θα παραδώσει στο Δήμο τις απαιτήσεις των υποδομών για την ορθή λειτουργία της εφαρμογής.

Μέχρι την υπόδειξη από το Δήμο, του Ψηφιακού Κέντρου Δεδομένων στο οποίο τελικά θα εγκατασταθεί και θα φιλοξενηθεί η εφαρμογή, ο ανάδοχος δεσμεύεται να φιλοξενήσει την εφαρμογή, σε εγκατάσταση ευθύνης του ή σε ειδικό κέντρο φιλοξενίας δεδομένων (host center) χωρίς επιπλέον κόστος για το Δήμο.

Το μέγιστο χρονικό διάστημα φιλοξενίας από τον ανάδοχο θα είναι πέντε (5) έτη από την ημερομηνία παράδοσης της εφαρμογής. Σε αυτό το χρονικό διάστημα ο ανάδοχος υποχρεούται να κάνει μετάπτωση(migration) της εφαρμογής στο Ψηφιακό Κέντρο Δεδομένων που θα του υποδειχθεί.

3.3. ΡΕΥΜΑΤΟΔΟΤΗΣΗ ΚΑΙ ΤΗΛΕΠΙΚΟΙΝΩΝΙΑΚΕΣ ΣΥΝΔΕΣΕΙΣ

Για την κάλυψη των αναγκών επικοινωνίας αισθητήρων και εξοπλισμού στο πεδίο προτείνεται η χρήση συνδέσεων μέσω δικτύου κινητής τηλεφωνίας ή με αποδεδειγμένα λειτουργικό δίκτυο που θα παρέχει ο δικαιούχος. Στην περίπτωση αυτή ο δικαιούχος θα πρέπει να αναφέρει στη διακήρυξη το είδος και την αρχιτεκτονική του δικτύου που θα παρασχεθεί για τις ανάγκες του έργου. Ο ανάδοχος αντίστοιχα θα πρέπει να προσαρμόσει την προσφορά του στο παρεχόμενο δίκτυο.

Αναφορικά με την παροχή ενέργειας η κάλυψη εφόσον επαρκεί προτείνεται να καλύπτεται με εναλλακτικές πηγές ενέργειας που να καλύπτουν την αυτονομία του προς ρευματοδότηση συστήματος, Σε άλλες περιπτώσεις η ευθύνη ρευματοδότησης αφορά τον δικαιούχο. Ο ανάδοχος στην προσφορά του στην περίπτωση αυτή θα πρέπει να αναφέρει αναλυτικά τις ανάγκες ρευματοδότησης των συσκευών.

3.4. ΑΠΑΙΤΗΣΕΙΣ ΑΣΦΑΛΕΙΑΣ

Ο ανάδοχος του έργου θα πρέπει να λάβει ειδική μέριμνα και να δρομολογήσει τις κατάλληλες δράσεις για την ασφάλεια του πληροφοριακού συστήματος και υποδομών. Αρχικά, αυτή εξασφαλίζεται μέσω των δυνατοτήτων που παρέχει ο διακομιστής (server), στον οποίο και θα φιλοξενείται η βάση, παρέχοντας μέγιστη ασφάλεια, γρήγορη διαχείριση και επεξεργασία μεγάλων όγκων αρχείων.

Το Σύστημα, οφείλει να συμμορφώνεται με τον **Γενικό Κανονισμό Προστασίας Δεδομένων** της ΕΕ (GDPR), που έχει ως στόχο να διευρύνει την προστασία των δεδομένων στην εποχή των bigdata και του

cloudcomputing, εξασφαλίζοντας ότι η προστασία των δεδομένων αποτελεί θεμελιώδες βασικό δικαίωμα, το οποίο θα ρυθμίζεται με συνέπεια σε όλη την Ευρώπη.

Επίσης το Σύστημα θα πρέπει να ακολουθεί τον σχεδιασμό “digitalbydefault” με την εφαρμογή των αρχών «Προστασία των Δεδομένων ήδη από το Σχεδιασμό και εξ Ορισμού» (Guidelines 4/2019 on Article 25 Data Protection byDesign and byDefault), του Κανονισμού 679/2016 (GDPR).

Για το σχεδιασμό του Έργου ο Ανάδοχος θα λάβει ειδική μέριμνα και να δρομολογήσει τις ακόλουθες δράσεις για:

- Ασφάλεια Πληροφοριακών Συστημάτων και Εφαρμογών
- Προστασία της ακεραιότητας και της παροχής των πληροφοριών
- Προστασία των εμπεριεχομένων δεδομένων αναζητώντας και εντοπίζοντας με μεθοδικό τρόπο τα τεχνικά μέτρα και τις οργανωτικές και διοικητικές διαδικασίες.

Για το σχεδιασμό και την υλοποίηση των τεχνικών μέτρων ασφαλείας του Έργου, ο Ανάδοχος θα λάβει υπόψη του:

- Το θεσμικό και νομικό πλαίσιο που ισχύει (π.χ. Προστασία Πνευματικών Δεδομένων)
- Τις σύγχρονες εξελίξεις στον τομέα Τεχνολογιών Πληροφορικής και επικοινωνιών (ΤΠΕ),
- Τις βέλτιστες πρακτικές στο χώρο ασφάλειας των ΤΠΕ (bestpractices)
- Τυχόν διεθνή de facto ή de jure σχετικά πρότυπα.
- Τα επαρκέστερα διατιθέμενα προϊόντα λογισμικού και υλικού και θα παραδίδει Πλάνο Ενεργειών για την Ασφάλεια του Συστήματος.

Κυβερνοασφάλεια

Θα πρέπει να ληφθούν υπόψη από τον Ανάδοχο:

- Η Εθνική Στρατηγική Κυβερνοασφάλειας 2020-2025 (ΑΔΑ: 6ΙΒΕ46ΜΤΛΠ-ΦΜ5 12/2020), μέσω της οποίας αναπτύσσεται ο κεντρικός σχεδιασμός της Ελληνικής Πολιτείας αναφορικά με τον τομέα της ασφάλειας στον κυβερνοχώρο.
- Τα τεχνικά μέτρα ασφάλειας θα πρέπει να υλοποιηθούν από τον Ανάδοχο στα πλαίσια της υλοποίησης του έργου.
- Η πρόσβαση στα πληροφοριακά συστήματα πρέπει να γίνεται πάντα μέσω κρυπτογράφηση των επικοινωνιών με πρωτόκολλα όπως το SSL
- Στο σύνολό του, το έργο θα πρέπει να υποστηρίζει σύστημα ασφάλειας που θα λαμβάνει υπόψη ομάδες χρηστών με διαφορετικά/διαβαθμισμένα δικαιώματα, όσον αφορά την πρόσβαση στην πληροφορία. Για την επίτευξη του παραπάνω στόχου απαιτούνται
 - ο Ο καθορισμός χρηστών και δικαιωμάτων θα πρέπει να είναι συμβατός με την υφιστάμενη πολιτική χρήσης των υπηρεσιών. Σε περίπτωση απουσίας πολιτικής ο ανάδοχος οφείλει να παραδώσει σχετική μελέτη στην οποία κατ'ελάχιστων θα πρέπει να περιγράφονται το σύνολο των χρηστών του φορέα, η εφαρμογή / εφαρμογές που εμπλέκονται με το παρόν έργο καθώς και τα δικαιώματα/ρόλοι που αντίστοιχα απαιτούνται. Η πολιτική χρήσης θα είναι σε μορφή τέτοια που θα δύναται να επεκταθεί για το σύνολο του φορέα.

- Το σύνολο του έργου θα πρέπει να υποστηρίζει είτε σε επίπεδο προγραμματιστικής διεπαφής (API) είτε σε επίπεδο περιβάλλοντος χρήστη (UI) δυνατότητα πρόσβασης μέσω πρωτοκόλλων OAuth2, SAML2 ή αντίστοιχου.
- Πέραν των τοπικών χρηστών θα πρέπει να λαμβάνεται υπ όψη για δυνατότητα χρήσης χρηστών από τρίτα συστήματα όπως σύνδεση μέσω eIDAS, ταυτοποίηση πολιτών και επιχειρήσεων μέσω TaxisNET και ταυτοποίηση δημοσίων υπαλλήλων μέσω TaxisNET.
- Απαγορεύεται ρητά η παραλαβή λογισμικού του οποίου οι ρυθμίσεις σύνδεσης σε βάσεις δεδομένων και λοιπών κωδικών πρόσβασης αποθηκεύονται σε αναγνώσιμη μη κρυπτογραφημένη μορφή σε αρχεία του λειτουργικού συστήματος.
- Απαγορεύεται ρητά η παραλαβή οποιουδήποτε λογισμικού στο οποίο είναι ενεργοί και λειτουργικοί οι χρήστες και οι κωδικοί αρχικής εγκατάστασης.

3.5. ΥΠΗΡΕΣΙΕΣ ΕΚΠΑΙΔΕΥΣΗΣ

Ο ανάδοχος θα παρέχει υπηρεσίες εκπαίδευσης στους διαχειριστές του Έργου. Η εκπαίδευση των χρηστών εντάσσεται στο πλαίσιο της υποχρέωσης του Αναδόχου για την ένταξη/αξιοποίηση του συστήματος σε λειτουργία. Στόχος της εκπαίδευσης είναι η γρήγορη αφομοίωση των διαδικασιών για τη λειτουργία, τη συντήρηση, την επικαιροποίηση των δεδομένων καθώς και την επίλυση προβλημάτων. Ειδικότερα, οι στόχοι της εκπαίδευσης είναι οι εξής:

- η κατάρτιση και εκπαίδευση 2 τουλάχιστον στελεχών ή συνεργατών του Φορέα Λειτουργίας, που θα αναλάβουν την υποστήριξη του συστήματος.
- η ολοκληρωμένη μεταφορά τεχνογνωσίας προς έναν ικανό πυρήνα στελεχών ή συνεργατών του Φορέα Υλοποίησης και των συνεργαζόμενων φορέων, οι οποίοι θα αναλάβουν μετά το πέρας τη διαχείριση και την υποστήριξη όλων των λειτουργικών Ενοτήτων σε συνεργασία με τον Ανάδοχο.
- η ανάπτυξη των κατάλληλων δεξιοτήτων στους διαχειριστές του προτεινόμενου συστήματος, ώστε να υποστηριχθεί η διαδικασία της πλήρους ένταξής του σε παραγωγική λειτουργία.
- η επίλυση προβλημάτων που σχετίζονται με την αρχική εξοικείωση των χρηστών και διαχειριστών του συστήματος και τη συστηματική υποστήριξη της προσαρμογής τους στα νέα εργαλεία.

Ο Ανάδοχος θα συντάξει έντυπο ή άλλο υλικό όπως video σε ηλεκτρονική μορφή εκπαιδευτικό υλικό, ως εγχειρίδια χρήσης. Το υλικό θα συνταχθεί στην Ελληνική γλώσσα.

Ο υποψήφιος ανάδοχος, θα πρέπει να παρουσιάσει στην προσφορά του ολοκληρωμένο προτεινόμενο πρόγραμμα κατάρτισης το οποίο δεν θα ξεπερνά τις 20 ώρες.

3.6. ΥΠΗΡΕΣΙΕΣ ΠΙΛΟΤΙΚΗΣ ΛΕΙΤΟΥΡΓΙΑΣ

Μετά την επιτυχή ολοκλήρωση όλων των ελέγχων και την αποδοχή τους από τους αρμόδιους υπαλλήλους του Δήμου, αρχίζει η Περίοδος Πιλοτικής Λειτουργίας. Στην περίοδο αυτή το σύστημα θα εγκατασταθεί και θα λειτουργήσει σε πραγματικές συνθήκες εργασίας.

Ο Ανάδοχος υποχρεούται να υποστηρίξει την λειτουργία του συστήματος και τους χρήστες κάτω από πραγματικές συνθήκες λειτουργίας εξασφαλίζοντας την απαιτούμενη διαθεσιμότητα για χρονικό διάστημα 15 ημερών (πιλοτική λειτουργία). Κατά την περίοδο αυτή ο Ανάδοχος θα βρίσκεται σε συνεχή συνεργασία

με τους υπεύθυνους του Δήμου, δίχως να είναι απαραίτητη η φυσική παρουσία στις εγκαταστάσεις του Δήμου.

Στη φάση της Πιλοτικής λειτουργίας ο Ανάδοχος υποχρεούται να προσφέρει τις εξής υπηρεσίες:

- Βελτιώσεις της εφαρμογής
- Επίλυση προβλημάτων – υποστήριξη χρηστών
- Συλλογή παρατηρήσεων από τους χρήστες
- Διόρθωση / Διαχείριση λαθών
- Υποστήριξη στον χειρισμό και λειτουργία των υπολογιστών, κλπ. στ) Υποστήριξη της λειτουργίας του εξοπλισμού.

Ο υποψήφιος Ανάδοχος στην τεχνική προσφορά του υποχρεούται να περιγράψει αναλυτικά την δομή και οργάνωση της παραπάνω υπηρεσίας.

3.7. ΔΙΑΣΦΑΛΙΣΗ ΠΟΙΟΤΗΤΑΣ

Το Έργο θα πρέπει να υλοποιηθεί με γνώμονα το Ελληνικό Πλαίσιο Διαλειτουργικότητας & Υπηρεσιών Ηλεκτρονικών Συναλλαγών (Έκδοση 4.0 Μάρτιος 2012) και το Πλαίσιο Παροχής Υπηρεσιών Ηλεκτρονικής Διακυβέρνησης (υπ' αριθμ. ΥΑΠ/Φ.40.4/1/989 απόφαση, ΦΕΚ 1301 Β' 2012).

Ο Ανάδοχος θα πρέπει ,για τις διεπαφές χρήστη , να προβεί σε αξιολόγηση της προσβασιμότητας βάση προτύπων W3C (οδηγίες WCAG 2.1) όλων των σελίδων και της ορθότητας της σύνταξης HTML 5 και CSS 3, με χρήση πρόσφορων αξιόπιστων και ανεξάρτητων μεθόδων-εργαλείων όπως: των Online εργαλείων αξιολόγησης του W3C5, την αξιολόγηση συμμόρφωσης από το ελληνικό γραφείο του W3C του Ινστιτούτου Τεχνολογίας και Έρευνας (ΙΤΕ). Στα σημεία που τυχόν θα προκύψουν, θα πρέπει να παρέμβει κατάλληλα (και σε επίπεδο κώδικα).

Οι διεπαφές χρήστη οφείλουν να είναι προσβάσιμες μέσω φυλλομετρητή ή/και μέσω κινητών συσκευών. Οι διεπαφές χρήστη μέσω φυλλομετρητή πρέπει να είναι συμβατές με τις τελευταίες εκδόσεις τουλάχιστον εκ των δημοφιλέστερων φυλλομετρητών. Αντίστοιχα οι εφαρμογές κινητών συσκευών θα πρέπει να είναι διαθέσιμες στην τελευταία έκδοση κατ ελάχιστον του λειτουργικού συστήματος Android και του λειτουργικού συστήματος iOS.

Θα πρέπει να είναι πλήρως προσβάσιμες και να σχεδιαστούν έτσι ώστε να ικανοποιεί όλα τα σημεία ελέγχου προτεραιότητας 1 και 2 των "Οδηγιών για την Προσβασιμότητα του Περιεχομένου του Ιστού 2.1" (WCAG 2.1), τα οποία αφορούν τους απόλυτους και τους ουσιώδεις περιορισμούς για την πρόσβαση στο περιεχόμενο ενός ιστότοπου (Συμμόρφωση με τις οδηγίες WCAG 2.1, Επίπεδο AA). Οι διεπαφές χρήστη θα πρέπει να διατίθενται κατ ελάχιστον στην ελληνική γλώσσα. Ο ανάδοχος οφείλει να επιδείξει στην τεχνική προσφορά του ενδεικτικά mockups της προτεινόμενης λύσης.

Ο Ανάδοχος πρέπει να λάβει μέριμνα ώστε να διασφαλίζονται οι απαιτήσεις προστασίας των αποθηκευμένων και προς αξιοποίηση προσωπικών δεδομένων (Διαχειριστών, χρηστών και επισκεπτών) που έχουν τεθεί από τον ισχύοντα Γενικό Κανονισμό για την Προστασία των Δεδομένων (General Data Protection Regulation, GDPR, Κανονισμός της ΕΕ) και της απαίτησης Διασφάλισης της ιδιωτικότητας και της προστασίας προσωπικών δεδομένων από το Πλαίσιο Διαλειτουργικότητας & Υπηρεσιών Ηλεκτρονικών

Συναλλαγών (Έκδοση 4.0) και τους σχετικούς νόμους (ν.2472/97 όπως έχει τροποποιηθεί και ισχύει). Ο Ανάδοχος θα πρέπει μεταξύ των ελέγχων που θα διενεργήσει (βλέπε κεφάλαιο «Απαιτήσεις Ασφαλείας»), να αναφερθεί στα αποτελέσματα και στις μεθόδους που αξιοποίησε για τη διασφάλιση των ανωτέρω απαιτήσεων. Ο Ανάδοχος, κατά τη φάση της παραγωγικής λειτουργίας, οφείλει εφόσον του ζητηθεί, να παράσχει τη συνεργασία του στον Δήμο, εφ' όσον χρειαστεί να υποβάλει σχετικό φάκελο για τη χορήγηση άδειας του Ισότοπου από την Αρχή Προστασίας Δεδομένων Προσωπικού Χαρακτήρα.

Ο Ανάδοχος πρέπει να λάβει μέριμνα έτσι ώστε το Σύστημα να συμμορφώνεται πλήρως στις απαιτήσεις του Νόμου 4624/2019 «Αρχή Προστασίας Δεδομένων Προσωπικού Χαρακτήρα, μέτρα εφαρμογής του Κανονισμού (ΕΕ) 2016/679 του Ευρωπαϊκού Κοινοβουλίου και του Συμβουλίου της 27ης Απριλίου 2016 για την προστασία των φυσικών προσώπων έναντι της επεξεργασίας δεδομένων».

Ο Ανάδοχος πρέπει να λάβει μέριμνα έτσι ώστε το Σύστημα να συμμορφώνεται πλήρως στις απαιτήσεις του Νόμου 4727/2020 Ψηφιακή Διακυβέρνηση (Ενσωμάτωση στην Ελληνική Νομοθεσία της Οδηγίας (ΕΕ) 2016/2102 και της Οδηγίας (ΕΕ) 2019/1024) Ηλεκτρονικές Επικοινωνίες (Ενσωμάτωση στο Ελληνικό Δίκαιο της Οδηγίας (ΕΕ) 2018/1972) και άλλες διατάξεις. Συγκεκριμένα, πρέπει να δοθεί ειδική μέριμνα σε ότι αφορά τα Άρθρα:

- Άρθρο 3. Γενικές αρχές ψηφιακής διακυβέρνησης
- Άρθρο 4. Δικαίωμα πρόσβασης στις πληροφορίες των φορέων του δημόσιου τομέα
- Άρθρο 34. Επικοινωνία μεταξύ δημοσίων φορέων και φυσικών ή νομικών προσώπων ή νομικών οντοτήτων
- Άρθρο 35. Ιστοσελίδες δημοσίων φορέων

Καθώς και το σύνολο των προδιαγραφών των Κεφαλαίων:

- ΚΕΦΑΛΑΙΟ Η', Ψηφιακή προσβασιμότητα (ενσωμάτωση στην ελληνική νομοθεσία της οδηγίας (ΕΕ) 2016/2102 του ευρωπαϊκού κοινοβουλίου και του συμβουλίου, της 26ης Οκτωβρίου 2016, για την προσβασιμότητα των ισότοπων και των εφαρμογών για φορητές συσκευές των οργανισμών του δημοσίου τομέα)
- ΚΕΦΑΛΑΙΟ Ι', Ανοικτά δεδομένα και περαιτέρω χρήση πληροφοριών του δημοσίου τομέα (ενσωμάτωση στην ελληνική νομοθεσία της οδηγίας (ΕΕ) 2019/1024 του ευρωπαϊκού κοινοβουλίου και του συμβουλίου, της 20ης Ιουνίου 2019, για τα ανοικτά δεδομένα και την περαιτέρω χρήση πληροφοριών του δημοσίου τομέα αναδιατύπωση)
- ΚΕΦΑΛΑΙΟ ΙΒ', ΔΙΑΛΕΙΤΟΥΡΓΙΚΟΤΗΤΑ
- ΚΕΦΑΛΑΙΟ ΙΓ', ΥΠΟΔΟΜΕΣ

Εφόσον στο πλαίσιο του Έργου παράγονται υπηρεσίες που πρόκειται να διατεθούν μέσω της Ενιαίας Ψηφιακής Πύλης του Δημοσίου GOV.GR, θα πρέπει να λαμβάνονται υπόψη οι απαιτήσεις της εγκυκλίου του ΥΠΗΔΙΑ με αριθμ. πρωτ. 45250/22.12.21 (ΑΔΑ Ψ7ΝΟ46ΜΤΛΠ-ΩΘ5) "Κανόνες για την παροχή ψηφιακών δημόσιων υπηρεσιών".

Με το σχεδιασμό, την υλοποίηση και τις καθορισμένες πολιτικές (πολιτική ασφαλείας, λήψη backup, διατήρηση εναλλακτικού διαδικτυακού τόπου σε περίπτωση καταστροφής, δυνατότητα ενημέρωσης των Διαχειριστών από το σύστημα στα σημεία που εντοπίζονται κίνδυνοι-προβλήματα), ο Ανάδοχος πρέπει να

διασφαλίσει την απρόσκοπτη λειτουργία και διαθεσιμότητα (availability) (στόχος: οι ηλεκτρονικές υπηρεσίες να είναι συνεχώς διαθέσιμες και να μην παρουσιάζουν προβλήματα στη λειτουργία τους, ενώ εάν συμβούν να μπορούν οι κυριότερες να αποκατασταθούν σε σύντομο- εύλογο χρόνο).

3.8. ΥΠΗΡΕΣΙΕΣ ΕΓΓΥΗΣΗΣ ΚΑΙ ΣΥΝΤΗΡΗΣΗΣ

Στην τιμή αγοράς και για τουλάχιστον δύο έτη από την ημερομηνία παράδοσης του Έργου, ο Ανάδοχος υποχρεούται να προσφέρει δωρεάν υπηρεσίες εξ αποστάσεως Εγγύησης Καλής Λειτουργίας και Συντήρησης για το Έργο και τα υποσυστήματά του, έτσι ώστε να επιλυθούν προβλήματα δυσλειτουργίας της εφαρμογής και τυχόν σφαλμάτων.

Κατά την περίοδο εγγύησης καλής λειτουργίας του συστήματος, οι προσφερόμενες υπηρεσίες του Αναδόχου είναι οι παρακάτω:

- Διασφάλιση καλής λειτουργίας του Έργου και των υποσυστημάτων του.
- Ο χρόνος απόκρισης μετά από κλήση και αναφορά προβλήματος από το Δήμο πρέπει να είναι μικρότερος των 2 ωρών εντός των ωρών λειτουργίας του helpdesk.
- Αποκατάσταση των ανωμαλιών λειτουργίας του λογισμικού εφαρμογών (bugs) πλήρης αποκατάσταση με κατάλληλη διορθωτική έκδοση (patch/fix). Κατόπιν έγγραφης ειδοποίησης από τον Δήμο, ο Ανάδοχος είναι υποχρεωμένος να επιλύει τα προβλήματα. Επιθυμητά ο χρόνος αποκατάστασης δεν πρέπει να ξεπερνά τις δύο (2) εργάσιμες ημέρες.
- Παράδοση – εγκατάσταση τυχόν νέων εκδόσεων του λογισμικού εφαρμογών.
- Παράδοση αντιτύπων όλων των μεταβολών ή των επανεκδόσεων ή τροποποιήσεων των εγχειριδίων του υλικού και λογισμικού.
- Υπηρεσία HelpDesk για όλους τους χρήστες του συστήματος του Δήμου, διαθέσιμη από τις 9:00 – 17:00 όλες τις εργάσιμες ημέρες, η οποία να είναι προσβάσιμη μέσω φαξ ή email που θα δηλώσει ο υποψήφιος Ανάδοχος.

Για την ενεργοποίηση των προσφερόμενων υπηρεσιών συντήρησης, πέρας της ισχύος της εγγύησης, δύναται να καταρτιστεί ειδική σύμβαση συντήρησης. Ο χρόνος ισχύος της σύμβασης συντήρησης θα καθορισθεί από τον Δήμο. Στη σύμβαση συντήρησης θα εξειδικεύονται οι όροι και οι παρεχόμενες υπηρεσίες που αναφέρονται παραπάνω και θα ορίζεται το διάστημα σε ακέραια έτη από το πέρας ισχύος της εγγύησης καλής λειτουργίας.

3.9. ΣΧΗΜΑ ΔΙΟΙΚΗΣΗΣ, ΣΧΕΔΙΑΣΜΟΥ ΚΑΙ ΥΛΟΠΟΙΗΣΗΣ

Ο υποψήφιος Ανάδοχος υποχρεούται να υποβάλλει στην προσφορά του ολοκληρωμένη πρόταση για το σχήμα διοίκησης, την οργάνωση για την υλοποίηση και το προσωπικό που θα διαθέσει (ομάδα έργου), με αναλυτική αναφορά του αντικειμένου και του χρόνου απασχόλησής τους. Τυχόν αλλαγή του προσωπικού θα τελεί υπό την έγκριση της αρμόδιας Επιτροπής Παρακολούθησης και Παραλαβής. Στην καταγραφή της ομάδας του έργου θα πρέπει ρητώς να συμπεριληφθεί ο Υπεύθυνος του έργου από την πλευρά του Αναδόχου και ο αναπληρωτής αυτού, οι οποίοι θα αναλάβουν την απευθείας επικοινωνία με την Αναθέτουσα Αρχή, το συντονισμό των εργασιών και την διευθέτηση ζητημάτων που άπτονται της

παρακολούθησης, παραλαβής και πληρωμής του έργου. Πιο συγκεκριμένα ο υποψήφιος Ανάδοχος θα πρέπει να παρουσιάσει στην Προσφορά του τουλάχιστον τα ακόλουθα:

- την διάρθρωση της Ομάδας Έργου με προσδιορισμό των ρόλων και αρμοδιοτήτων των υποομάδων εργασίας,
- το επίπεδο εμπειρίας του κάθε στελέχους της Ομάδας Έργου,
- το συνολικό χρόνο απασχόλησης του εκάστοτε μέλους της Ομάδας Έργου.

3.10. ΠΝΕΥΜΑΤΙΚΑ ΔΙΚΑΙΩΜΑΤΑ

Όλα τα αποτελέσματα - μελέτες, στοιχεία και κάθε άλλο έγγραφο ή αρχείο σχετικό με το Έργο, το περιεχόμενο, ο πηγαίος κώδικας (sourcecode) με τις απαραίτητες επεξηγήσεις και οι βάσεις δεδομένων, όπου επιτρέπεται και δεν αποτελεί απλώς παραχώρηση άδειας χρήσης, καθώς και όλα τα υπόλοιπα παραδοτέα που θα αποκτηθούν ή θα αναπτυχθούν από τον Ανάδοχο με δαπάνες του Έργου, θα διαθέτουν τις κατάλληλες εκείνες άδειες, ώστε να μην μπορούν να προκύψουν μεταγενέστερες αξιώσεις αποκλειστικότητας ως προς τη χρήση και συντήρησή του (ή και να παρεμποδιστεί η διάθεσή του σε τρίτους), που μπορεί να τα διαχειρίζεται και να τα εκμεταλλεύεται (όχι εμπορικά), **εκτός και αν ήδη προϋπάρχουν σχετικά πνευματικά δικαιώματα.**

3.11. ΕΜΠΙΣΤΕΥΤΙΚΟΤΗΤΑ

Ο Ανάδοχος έχει την υποχρέωση να τηρήσει εμπιστευτικές και να μην γνωστοποιήσει σε οποιοδήποτε τρίτο, πέραν των άμεσα εμπλεκόμενων στην υλοποίηση, οποιαδήποτε έγγραφα ή πληροφορίες που θα περιέλθουν σε γνώση του κατά την εκτέλεση των υπηρεσιών και την εκπλήρωση των υποχρεώσεων του. Επίσης, απαγορεύεται η χρήση ή εκμετάλλευση των πληροφοριών, οι οποίες θα περιέλθουν σε γνώση του Αναδόχου καθ' οιονδήποτε τρόπο, στα πλαίσια εκτέλεσης του παρόντος, οι οποίες είναι εμπιστευτικές για σκοπούς διαφορετικούς από την εκτέλεση του παρόντος. Ο Ανάδοχος επιβάλλει τις υποχρεώσεις αυτές στους υπεργολάβους του και στους με οποιονδήποτε τρόπο συνδεόμενους με αυτόν για την υλοποίηση. Σε περίπτωση παραβίασης, ο Δήμος επιφυλάσσεται να ασκήσει κάθε νόμιμο δικαίωμα.

Μεθοδολογία υλοποίησης

Ο υποψήφιος Ανάδοχος υποχρεούται να υποβάλλει στην προσφορά του την ολοκληρωμένη μεθοδολογική προσέγγιση που θα ακολουθήσει για την υλοποίηση του έργου, λαμβάνοντας υπόψη τις απαιτήσεις της Αναθέτουσας Αρχής, όσον αφορά τόσο στο περιεχόμενο του έργου, όσο και στο απαιτούμενο χρονοδιάγραμμα.

Ο υποψήφιος Ανάδοχος θα πρέπει να αναφέρει στην προσφορά του τη στρατηγική που προτίθεται να χρησιμοποιήσει στο έργο, την προσέγγιση που θα ακολουθήσει σε όλα τα στάδια του έργου (π.χ. τεχνικές, εργαλεία, συνεργασίες, κλπ.), τις διαδικασίες μεταφοράς τεχνογνωσίας, τον τρόπο συνεργασίας με το προσωπικό της Αναθέτουσας αρχής, τον τρόπο πρόσβασης σε σχετικές με το έργο σύγχρονες τεχνολογικές πηγές πληροφοριών και έργων, κλπ. Ιδιαίτερη έμφαση θα δοθεί στην πειστικότητα της μεθοδολογίας σε σχέση με τις δυνατότητες και την ικανότητα του Αναδόχου να εκτελέσει επιτυχώς το έργο στον προτεινόμενο απ' αυτόν χρόνο

Ομάδα Έργου/Σχήμα Διοίκησης της Σύμβασης

Ο υποψήφιος Ανάδοχος υποχρεούται να υποβάλλει στην προσφορά του ολοκληρωμένη πρόταση για το σχήμα διοίκησης, την οργάνωση για την υλοποίηση και το προσωπικό που θα διαθέσει (ομάδα έργου), με αναλυτική αναφορά του αντικειμένου και του χρόνου απασχόλησής τους. Τυχόν αλλαγή του προσωπικού θα τελεί υπό την έγκριση της αρμόδιας Επιτροπής Παρακολούθησης και Παραλαβής. Στην καταγραφή της ομάδας του έργου θα πρέπει ρητώς να συμπεριληφθεί ο Υπεύθυνος του έργου από την πλευρά του Αναδόχου και ο αναπληρωτής αυτού, οι οποίοι θα αναλάβουν την απευθείας επικοινωνία με την Αναθέτουσα Αρχή, το συντονισμό των εργασιών και την διευθέτηση ζητημάτων που άπτονται της παρακολούθησης, παραλαβής και πληρωμής του έργου. Πιο συγκεκριμένα ο υποψήφιος Ανάδοχος θα πρέπει να παρουσιάσει στην Προσφορά του τουλάχιστον τα ακόλουθα:

- την διάρθρωση της Ομάδας Έργου με προσδιορισμό των ρόλων και αρμοδιοτήτων των υποομάδων εργασίας,
- το επίπεδο εμπειρίας του κάθε στελέχους της Ομάδας Έργου,
- το συνολικό χρόνο απασχόλησης του εκάστοτε μέλους της Ομάδας Έργου.

Διάρκεια σύμβασης-Χρόνοι παράδοσης

Το έργο θα υλοποιηθεί σε οκτώ (8) μήνες από την υπογραφή της σχετικής σύμβασης με τους κάτωθι χρόνους παράδοσης ανά εφαρμογή.

Το χρονοδιάγραμμα των φάσεων αποτυπώνεται ως εξής:

ΦΑ ΣΗ	ΠΕΡΙΓΡΑΦΗ ΦΑΣΗΣ	ΜΗΝΕΣ ΥΛΟΠΟΙΗΣΗΣ ΔΡΑΣΗΣ						
		1	2	3	4	5	6	7-18
Έξυπνο Σύστημα Ελεγχόμενης Στάθμευσης (ΣΕΣ)								
1	Μελέτη εφαρμογής							
2	Προμήθεια και εγκατάσταση εξοπλισμού							
3	Προμήθεια και εγκατάσταση λογισμικού							
4	Υπηρεσίες Εκπαίδευσης							
5	Υπηρεσίες Πιλοτικής Λειτουργίας							
Έξυπνες διαβάσεις πεζών και φιλικές προς ΑΜΕΑ								
1	Μελέτη εφαρμογής							

ΦΑ ΣΗ	ΠΕΡΙΓΡΑΦΗ ΦΑΣΗΣ	ΜΗΝΕΣ ΥΛΟΠΟΙΗΣΗΣ ΔΡΑΣΗΣ						
		1	2	3	4	5	6	7-18
2	Προμήθεια και εγκατάσταση εξοπλισμού							
3	Προμήθεια και εγκατάσταση λογισμικού							
4	Υπηρεσίες Εκπαίδευσης							
5	Υπηρεσίες Πιλοτικής Λειτουργίας							
Ψηφιακή Πλατφόρμα Διαχείρισης Ευπαθών Ομάδων								
1	Μελέτη εφαρμογής							
2	Αρχειοποίηση – Παραμετροποίηση Πληροφοριακού Συστήματος							
3	Υπηρεσίες Εκπαίδευσης							
4	Υπηρεσίες Πιλοτικής Λειτουργίας							
Ολοκληρωμένη υποδομή προστασίας από κυβερνοεπιθέσεις (Network Firewall, Endpoint security, κλπ) και παροχή συστήματος τηλε-εργασίας								
1	Μελέτη εφαρμογής							
2	Προμήθεια και εγκατάσταση εξοπλισμού							
3	Προμήθεια και εγκατάσταση λογισμικού							
4	Υπηρεσίες Εκπαίδευσης							
5	Υπηρεσίες Πιλοτικής Λειτουργίας							

Οι φάσεις των δράσεων αποτυπώνονται κάτωθι:

Έξυπνο Σύστημα Ελεγχόμενης Στάθμευσης (ΣΕΣ)

Α' Μελέτη εφαρμογής

Φάση Νο:	1	Τίτλος	Μελέτη εφαρμογής
Έναρξη	1	Λήξη	1
Στόχοι : Μελέτη Εφαρμογής Προμήθειας και Εγκατάστασης λογισμικού και εξοπλισμού			
Περιγραφή Υλοποίησης: Μελέτη Εγκατάστασης του λογισμικού και του εξοπλισμού στις υποδομές που θα υποδειχθούν από το Δήμο.			
Παραδοτέα Π.1.1 Μελέτη εφαρμογής / Μελέτη ταξινόμησης δεδομένων (data classification)			

Β'. Προμήθεια και εγκατάσταση εξοπλισμού

Φάση Νο	2	Τίτλος	Προμήθεια και εγκατάσταση εξοπλισμού
Έναρξη	2	Λήξη	7
Στόχοι : Προμήθεια και εγκατάσταση εξοπλισμού			
Περιγραφή Υλοποίησης: Προμήθεια και εγκατάσταση εξοπλισμού στις υποδομές που θα υποδειχθούν από το Δήμο και με βάση τη μελέτη εφαρμογής.			
Παραδοτέα Π.2.1 Υπόγειοι ή υπέργειοι αισθητήρες ανίχνευσης κατειλημμένης θέσης στάθμευσης Π.2.2 Ηλεκτρονική Πινακίδα ενημέρωσης οδηγών Π.2.3 Μονάδα Καταμέτρησης Οχημάτων στην Είσοδο του Χώρου Στάθμευσης Π.2.4 Μονάδα Καταμέτρησης Οχημάτων στην Έξοδο του Χώρου Στάθμευσης Π.2.5 Κεντρικός Υπολογιστής Χώρου Στάθμευσης Π.2.6 Ηλεκτρονική πινακίδα ενημέρωσης οδηγών Π.2.7 Υπηρεσίες Μεταφοράς, Εγκατάστασης & Θέσης σε Λειτουργία			

Γ'. Προμήθεια και εγκατάσταση λογισμικού

Φάση Νο	3	Τίτλος	Προμήθεια και εγκατάσταση λογισμικού
Έναρξη	7	Λήξη	7
Στόχοι : Προμήθεια και εγκατάσταση λογισμικού			
Περιγραφή Υλοποίησης: Προμήθεια και εγκατάσταση λογισμικού στις υποδομές που θα υποδειχθούν από το Δήμο και με βάση τη μελέτη εφαρμογής.			
Παραδοτέα Π.3.1 Υποσύστημα Διαχείρισης Θέσεων Στάθμευσης Π.3.2 Υποσύστημα ενημέρωσης για τη διαθεσιμότητα των θέσεων στάθμευσης/ Εφαρμογή για κινητά Π.3.3 Λογισμικό Καταμέτρησης Οχημάτων			

Δ'. Υπηρεσίες εκπαίδευσης

Φάση Νο	4	Τίτλος	Υπηρεσίες Εκπαίδευσης
Έναρξη	8	Λήξη	8

Στόχοι : Μεταφορά τεχνογνωσίας σε διαχειριστές και απλούς χρήστες
Περιγραφή Υλοποίησης: Αναλυτικό πρόγραμμα εκπαίδευσης διαχειριστών και χρηστών ανά αντικείμενο και ρόλο.
Παραδοτέα Π.4.1 Εγχειρίδια εφαρμογής Π.4.2 Υπηρεσίες εκπαίδευσης - Έκθεση αξιολόγησης εκπαίδευσης

Ε'. Υπηρεσίες Πιλοτικής Λειτουργίας

Φάση Νο	5	Τίτλος	Υπηρεσίες Πιλοτικής Λειτουργίας
Έναρξη	8	Λήξη	8
Στόχοι : Λειτουργία του συστήματος σε πραγματικές συνθήκες.			
Περιγραφή Υλοποίησης: Περιλαμβάνει την πλήρη επιχειρησιακή λειτουργία του λογισμικού σε πραγματικές συνθήκες λειτουργίας από το σύνολο της κοινότητας των χρηστών και την υποστήριξη της λειτουργίας του συστήματος.			
Παραδοτέα Π.4.1 Έκθεση αποτελεσμάτων Πιλοτικής λειτουργίας			

Έξυπνες διαβάσεις πεζών και φιλικές προς ΑΜΕΑ**Α' Μελέτη εφαρμογής**

Φάση Νο:	1	Τίτλος	Μελέτη εφαρμογής
Έναρξη	1	Λήξη	1
Στόχοι : Μελέτη Εφαρμογής Προμήθειας και Εγκατάστασης λογισμικού και εξοπλισμού			
Περιγραφή Υλοποίησης: Μελέτη Εγκατάστασης του λογισμικού και του εξοπλισμού στις υποδομές που θα υποδειχθούν από το Δήμο.			
Παραδοτέα Π.1.1 Μελέτη εφαρμογής /Μελέτη ταξινόμησης δεδομένων (data classification)			

Β'. Προμήθεια και εγκατάσταση εξοπλισμού

Φάση Νο	2	Τίτλος	Προμήθεια και εγκατάσταση εξοπλισμού
Έναρξη	2	Λήξη	7
Στόχοι : Προμήθεια και εγκατάσταση εξοπλισμού			
Περιγραφή Υλοποίησης: Προμήθεια και εγκατάσταση εξοπλισμού στις υποδομές που θα υποδειχθούν από το Δήμο και με βάση τη μελέτη εφαρμογής.			
Παραδοτέα Π.2.1 Αναφορά εγκατάστασης εξοπλισμού			

Γ'. Προμήθεια και εγκατάσταση λογισμικού

Φάση Νο	3	Τίτλος	Προμήθεια και εγκατάσταση λογισμικού
Έναρξη	7	Λήξη	7
Στόχοι : Προμήθεια και εγκατάσταση λογισμικού			
Περιγραφή Υλοποίησης: Προμήθεια και εγκατάσταση λογισμικού στις υποδομές που θα υποδειχθούν από το Δήμο και με βάση τη μελέτη εφαρμογής.			
Παραδοτέα Π.3.1 Αναφορά παραμετροποίησης λογισμικού			

Δ'. Υπηρεσίες εκπαίδευσης

Φάση Νο	4	Τίτλος	Υπηρεσίες Εκπαίδευσης
Έναρξη	8	Λήξη	8
Στόχοι : Μεταφορά τεχνογνωσίας σε διαχειριστές και απλούς χρήστες			
Περιγραφή Υλοποίησης: Αναλυτικό πρόγραμμα εκπαίδευσης διαχειριστών και χρηστών ανά αντικείμενο και ρόλο.			
Παραδοτέα Π.4.1 Εγχειρίδια εφαρμογής Π.4.2 Υπηρεσίες εκπαίδευσης - Έκθεση αξιολόγησης εκπαίδευσης			

Ε'. Υπηρεσίες Πιλοτικής Λειτουργίας

Φάση Νο	5	Τίτλος	Υπηρεσίες Πιλοτικής Λειτουργίας
Έναρξη	8	Λήξη	8
Στόχοι : Λειτουργία του συστήματος σε πραγματικές συνθήκες.			
Περιγραφή Υλοποίησης: Περιλαμβάνει την πλήρη επιχειρησιακή λειτουργία του λογισμικού σε πραγματικές συνθήκες λειτουργίας από το σύνολο της κοινότητας των χρηστών και την υποστήριξη της λειτουργίας του συστήματος.			
Παραδοτέα Π.4.1 Έκθεση αποτελεσμάτων Πιλοτικής λειτουργίας			

Πλατφόρμα Διαχείρισης Ευπαθών Ομάδων**Α' Μελέτη εφαρμογής**

Φάση Νο:	1	Τίτλος	Μελέτη εφαρμογής
Έναρξη	1	Λήξη	1
Στόχοι : Οριστικοποίηση των τεχνικών χαρακτηριστικών του προς ανάπτυξη έργου και οριστικοποίηση του πλάνου υλοποίησης του έργου.			
Περιγραφή Υλοποίησης: Στο πλαίσιο της συγκεκριμένης Φάσης θα πραγματοποιηθούν οι παρακάτω εργασίες:			
<ul style="list-style-type: none"> • Η καταγραφή και αξιολόγηση υφιστάμενης κατάστασης. 			

<ul style="list-style-type: none"> • Ο προσδιορισμός των υποδομών (Servers, Δίκτυο κ.ά.) καθώς και των δικαιωμάτων χρήσης που θα χρειαστεί ο Οικονομικός Φορέας. • Η ανάλυση των Δομών και των Προγραμμάτων που τρέχει ο φορέας. • Τα μοντέλα αξιολόγησης επίτευξης της ζητούμενης διαλειτουργικότητας. • Ο προσδιορισμός της τελικής αρχιτεκτονικής του συστήματος. • Η δημιουργία του Work Breakdown Structure του έργου. • Ο προσδιορισμός των ενεργειών που απαιτούνται για την υλοποίηση του έργου, η σειρά και χρόνος διεκπεραίωσης τους. • Ο σχεδιασμός του χρονοπρογράμματος του έργου. • Ο καθορισμός των milestones και των ενεργειών που εμπεριέχουν ρίσκο. • Η οριστικοποίηση του Πλάνου Υλοποίησης Έργου
Παραδοτέα Π.1.1 Μελέτη εφαρμογής /Μελέτη ταξινόμησης δεδομένων (data classification)

Β'. Αρχικοποίηση – Παραμετροποίηση Πληροφοριακού Συστήματος

Φάση Νο	2	Τίτλος	Αρχικοποίηση Παραμετροποίηση Πληροφοριακού Συστήματος	–
Έναρξη	2	Λήξη	4	
Στόχοι : Αρχικοποίηση και προδιαγραφές ελέγχου αποδοχής (σενάρια χρήσης)				
Περιγραφή Υλοποίησης: Θα πραγματοποιηθεί η αρχικοποίηση του λογισμικού και θα διενεργηθούν οι έλεγχοι αποδοχής του συστήματος				
Παραδοτέα Π.2.1 Αναφορά αρχικοποίησης – παραμετροποίησης λογισμικού				

Γ'. Υπηρεσίες εκπαίδευσης

Φάση Νο	3	Τίτλος	Υπηρεσίες Εκπαίδευσης	
Έναρξη	4	Λήξη	4	
Στόχοι : Μεταφορά τεχνογνωσίας σε διαχειριστές και απλούς χρήστες				
Περιγραφή Υλοποίησης: Αναλυτικό πρόγραμμα εκπαίδευσης διαχειριστών και χρηστών ανά αντικείμενο και ρόλο.				
Παραδοτέα Π.3.1 Εγχειρίδια εφαρμογής Π.3.2 Υπηρεσίες εκπαίδευσης - Έκθεση αξιολόγησης εκπαίδευσης Π.3.3 Εκπαιδευτικά βίντεο εφαρμογών Π.3.4 Τεχνικά εγχειρίδια συστημάτων				

Δ'. Υπηρεσίες Πιλοτικής Λειτουργίας

Φάση Νο	4	Τίτλος	Υπηρεσίες Πιλοτικής Λειτουργίας	
---------	---	--------	---------------------------------	--

Έναρξη	5	Λήξη	5
Στόχοι : Λειτουργία του συστήματος σε πραγματικές συνθήκες και η πραγματοποίηση των τελικών διορθώσεων πριν την οριστική του παράδοση.			
Περιγραφή Υλοποίησης: Περιλαμβάνει: <ul style="list-style-type: none"> • Έλεγχος ορθότητας εκτέλεσης των λειτουργιών του συστήματος και όλων των ενοτήτων του που θα αναπτυχθούν και θα λειτουργήσουν στη διάρκεια των προηγούμενων Φάσεων • Συλλογή παρατηρήσεων χρηστών και πραγματοποίηση των απαραίτητων βελτιώσεων και διορθώσεων • Ανταπόκριση εντός δύο ωρών από την καταχώρηση του αιτήματος. • Επίλυση προβλημάτων διαλειτουργικότητας με τρίτα συστήματα. • Παράδοση και θέση σε πλήρη παραγωγική λειτουργία του πληροφοριακού συστήματος.. 			
Παραδοτέα Π.4.1 Τελική Έκδοση Ολοκληρωμένου Πληροφοριακού Συστήματος			

Ολοκληρωμένη υποδομή προστασίας από κυβερνοεπιθέσεις (Network Firewall, Endpoint security, κλπ) και παροχή συστήματος τηλε-εργασίας

Α' Μελέτη εφαρμογής

Φάση Νο:	1	Τίτλος	Μελέτη εφαρμογής
Έναρξη	1	Λήξη	1
Στόχοι : Μελέτη Εφαρμογής Προμήθειας και Εγκατάστασης λογισμικού και εξοπλισμού			
Περιγραφή Υλοποίησης: Μελέτη Εγκατάστασης του λογισμικού και του εξοπλισμού στις υποδομές που θα υποδειχθούν από το Δήμο.			
Παραδοτέα Π.1.1 Μελέτη εφαρμογής /Μελέτη ταξινόμησης δεδομένων (data classification)			

Β'. Προμήθεια και εγκατάσταση εξοπλισμού

Φάση Νο	2	Τίτλος	Προμήθεια και εγκατάσταση εξοπλισμού
Έναρξη	2	Λήξη	3
Στόχοι : Προμήθεια και εγκατάσταση εξοπλισμού			
Περιγραφή Υλοποίησης: Προμήθεια και εγκατάσταση εξοπλισμού στις υποδομές που θα υποδειχθούν από το Δήμο και με βάση τη μελέτη εφαρμογής.			
Παραδοτέα Π.2.1 Αναφορά εγκατάστασης εξοπλισμού			

Γ'. Προμήθεια και εγκατάσταση λογισμικού και συστήματος τηλεργασίας

Φάση Νο	3	Τίτλος	Προμήθεια και εγκατάσταση λογισμικού
Έναρξη	3	Λήξη	3
Στόχοι : Προμήθεια και εγκατάσταση λογισμικού			
Περιγραφή Υλοποίησης: Προμήθεια και εγκατάσταση λογισμικού στις υποδομές που θα υποδειχθούν από το Δήμο και με βάση τη μελέτη εφαρμογής.			
Παραδοτέα Π.3.1 Αναφορά παραμετροποίησης λογισμικού			

Δ'. Υπηρεσίες εκπαίδευσης

Φάση Νο	4	Τίτλος	Υπηρεσίες Εκπαίδευσης
Έναρξη	4	Λήξη	4
Στόχοι : Μεταφορά τεχνογνωσίας σε διαχειριστές και απλούς χρήστες			
Περιγραφή Υλοποίησης: Αναλυτικό πρόγραμμα εκπαίδευσης διαχειριστών και χρηστών ανά αντικείμενο και ρόλο.			
Παραδοτέα Π.4.1 Εγχειρίδια εφαρμογής Π.4.2 Υπηρεσίες εκπαίδευσης - Έκθεση αξιολόγησης εκπαίδευσης			

Ε'. Υπηρεσίες Πιλοτικής Λειτουργίας

Φάση Νο	5	Τίτλος	Υπηρεσίες Πιλοτικής Λειτουργίας
Έναρξη	5	Λήξη	5
Στόχοι : Λειτουργία του συστήματος σε πραγματικές συνθήκες.			
Περιγραφή Υλοποίησης: Περιλαμβάνει την πλήρη επιχειρησιακή λειτουργία του λογισμικού σε πραγματικές συνθήκες λειτουργίας από το σύνολο της κοινότητας των χρηστών και την υποστήριξη της λειτουργίας του συστήματος.			
Παραδοτέα Π.5.1 Έκθεση αποτελεσμάτων Πιλοτικής λειτουργίας			

Υπεργολαβία

Σύμφωνα με το άρθρο 2.2.8.2 της διακήρυξης.

Τόπος υλοποίησης/παράδοσης

[συγκεκριμένη έδρα, Δ/ση παράδοσης]

Παραδοτέα-Διαδικασία Παραλαβής/Παρακολούθησης**Πίνακας Παραδοτέων**

Α/Α Παραδοτέου	Τίτλος Παραδοτέου	Τύπος Παραδοτέου ²	Εβδομάδα Παράδοσης
Έξυπνο Σύστημα Ελεγχόμενης Στάθμευσης (ΣΕΣ)			
1.1	Μελέτη εφαρμογής/ Μελέτη ταξινόμησης των δεδομένων (data classification)	Μ	4
1.2	Υποσύστημα Διαχείρισης Θέσεων Στάθμευσης	Λ	28
1.3	Υποσύστημα ενημέρωσης για τη διαθεσιμότητα των θέσεων στάθμευσης/ Εφαρμογή για κινητά	Λ	28
1.4	Υπόγειοι ή υπέργειοι αισθητήρες ανίχνευσης κατειλημμένης θέσης στάθμευσης	Υ/Ε	28
1.5	Ηλεκτρονική Πινακίδα ενημέρωσης οδηγών	Υ/Ε	28
1.6	Μονάδα Καταμέτρησης Οχημάτων στην Είσοδο του Χώρου Στάθμευσης	Υ/Ε	28
1.7	Μονάδα Καταμέτρησης Οχημάτων στην Έξοδο του Χώρου Στάθμευσης	Υ/Ε	28
1.8	Κεντρικός Υπολογιστής Χώρου Στάθμευσης	Υ/Ε	28
1.9	Λογισμικό Καταμέτρησης Οχημάτων	Λ	28
1.10	Ηλεκτρονική πινακίδα ενημέρωσης οδηγών	Υ/Ε	20
1.11	Υπηρεσίες Μεταφοράς, Εγκατάστασης & Θέσης σε Λειτουργία	Υ	28

²Τύπος Παραδοτέου: Μ (Μελέτη), ΑΝ (Αναφορά), Λ (Λογισμικό), Υ (Υλικό/Εξοπλισμός), Υ (Υπηρεσία), Σ (Σύστημα), ΑΛ (Άλλο)

1.12	Υπηρεσίες Εκπαίδευσης	Υ	32
1.13	Υπηρεσίες Πιλοτικής Λειτουργίας	Υ	32
Έξυπνες διαβάσεις πεζών και φιλικές προς ΑΜΕΑ			
2.1	Μελέτη εφαρμογής/ Μελέτη ταξινόμησης των δεδομένων (data classification)	Μ	4
2.2	Προμήθεια και εγκατάσταση εξοπλισμού	Λ	24
2.3	Προμήθεια και εγκατάσταση λογισμικού	Λ	24
2.4	Υπηρεσίες Εκπαίδευσης	Υ	28
2.5	Υπηρεσίες Πιλοτικής Λειτουργίας	Υ	28
Πλατφόρμα Διαχείρισης Ευπαθών Ομάδων			
3.1	Μελέτη εφαρμογής/ Μελέτη ταξινόμησης των δεδομένων (data classification)	Μ	4
3.2	Αρχειοποίηση – Παραμετροποίηση Πληροφοριακού Συστήματος	Λ	16
3.3	Υπηρεσίες Εκπαίδευσης	Υ	16
3.4	Υπηρεσίες Πιλοτικής Λειτουργίας	Υ	28
Ολοκληρωμένη υποδομή προστασίας από κυβερνοεπιθέσεις (Network Firewall, Endpoint security, κλπ) και παροχή συστήματος τηλε-εργασίας			
4.1	Μελέτη εφαρμογής/ Μελέτη ταξινόμησης των δεδομένων (data classification)	Μ	4
4.2	Προμήθεια και εγκατάσταση εξοπλισμού	Λ	10
4.3	Προμήθεια και εγκατάσταση λογισμικού	Λ	10
4.4	Υπηρεσίες Εκπαίδευσης	Υ	11
4.5	Υπηρεσίες Πιλοτικής Λειτουργίας	Υ	15

Διαδικασία Παραλαβής/Παρακολούθησης
Σύμφωνα με το άρθρο 6.2 της διακήρυξης.

Εκπαίδευση προσωπικού

Ο ανάδοχος θα παρέχει υπηρεσίες εκπαίδευσης στους διαχειριστές του Έργου. Η εκπαίδευση των χρηστών εντάσσεται στο πλαίσιο της υποχρέωσης του Αναδόχου για την ένταξη/αξιοποίηση του συστήματος σε λειτουργία. Στόχος της εκπαίδευσης είναι η γρήγορη αφομοίωση των διαδικασιών για τη λειτουργία, τη συντήρηση, την επικαιροποίηση των δεδομένων καθώς και την επίλυση προβλημάτων. Ειδικότερα, οι στόχοι της εκπαίδευσης είναι οι εξής:

- η κατάρτιση και εκπαίδευση 2 τουλάχιστον στελεχών ή συνεργατών του Φορέα Λειτουργίας, που θα αναλάβουν την υποστήριξη του συστήματος.
- η ολοκληρωμένη μεταφορά τεχνογνωσίας προς έναν ικανό πυρήνα στελεχών ή συνεργατών του Φορέα Υλοποίησης και των συνεργαζόμενων φορέων, οι οποίοι θα αναλάβουν μετά το πέρας τη διαχείριση και την υποστήριξη όλων των λειτουργικών Ενοτήτων σε συνεργασία με τον Ανάδοχο.
- η ανάπτυξη των κατάλληλων δεξιοτήτων στους διαχειριστές του προτεινόμενου συστήματος, ώστε να υποστηριχθεί η διαδικασία της πλήρους ένταξής του σε παραγωγική λειτουργία.
- η επίλυση προβλημάτων που σχετίζονται με την αρχική εξοικείωση των χρηστών και διαχειριστών του συστήματος και τη συστηματική υποστήριξη της προσαρμογής τους στα νέα εργαλεία.

Ο Ανάδοχος θα συντάξει έντυπο ή άλλο υλικό όπως video σε ηλεκτρονική μορφή εκπαιδευτικό υλικό, ως εγχειρίδια χρήσης. Το υλικό θα συνταχθεί στην Ελληνική γλώσσα.

Ο υποψήφιος ανάδοχος, θα πρέπει να παρουσιάσει στην προσφορά του ολοκληρωμένο προτεινόμενο πρόγραμμα κατάρτισης το οποίο δεν θα ξεπερνά τις 20 ώρες.

Εγγυήσεις-Τεχνική Υποστήριξη

Στην τιμή αγοράς και για τουλάχιστον δύο έτη από την ημερομηνία παράδοσης του Έργου, ο Ανάδοχος υποχρεούται να προσφέρει δωρεάν υπηρεσίες εξ αποστάσεως Εγγύησης Καλής Λειτουργίας και Συντήρησης για το Έργο και τα υποσυστήματά του, έτσι ώστε να επιλυθούν προβλήματα δυσλειτουργίας της εφαρμογής και τυχόν σφαλμάτων.

Κατά την περίοδο εγγύησης καλής λειτουργίας του συστήματος, οι προσφερόμενες υπηρεσίες του Αναδόχου είναι οι παρακάτω:

- Διασφάλιση καλής λειτουργίας του Έργου και των υποσυστημάτων του.
- Ο χρόνος απόκρισης μετά από κλήση και αναφορά προβλήματος από το Δήμο πρέπει να είναι μικρότερος των 2 ωρών εντός των ωρών λειτουργίας του helpdesk.
- Αποκατάσταση των ανωμαλιών λειτουργίας του λογισμικού εφαρμογών (bugs) πλήρης αποκατάσταση με κατάλληλη διορθωτική έκδοση (patch/fix). Κατόπιν έγγραφης ειδοποίησης από τον Δήμο, ο Ανάδοχος είναι υποχρεωμένος να επιλύει τα προβλήματα. Επιθυμητά ο χρόνος αποκατάστασης δεν πρέπει να ξεπερνά τις δύο (2) εργάσιμες ημέρες.
- Παράδοση – εγκατάσταση τυχόν νέων εκδόσεων του λογισμικού εφαρμογών.
- Παράδοση αντιτύπων όλων των μεταβολών ή των επανεκδόσεων ή τροποποιήσεων των εγχειριδίων του υλικού και λογισμικού.

- Υπηρεσία HelpDesk για όλους τους χρήστες του συστήματος του Δήμου, διαθέσιμη από τις 9:00 – 17:00 όλες τις εργάσιμες ημέρες, η οποία να είναι προσβάσιμη μέσω φαξ ή email που θα δηλώσει ο υποψήφιος Ανάδοχος.

Για την ενεργοποίηση των προσφερόμενων υπηρεσιών συντήρησης, πέρας της ισχύος της εγγύησης, δύναται να καταρτιστεί ειδική σύμβαση συντήρησης. Ο χρόνος ισχύος της σύμβασης συντήρησης θα καθορισθεί από τον Δήμο. Στη σύμβαση συντήρησης θα εξειδικεύονται οι όροι και οι παρεχόμενες υπηρεσίες που αναφέρονται παραπάνω και θα ορίζεται το διάστημα σε ακέραια έτη από το πέρας ισχύος της εγγύησης καλής λειτουργίας.

Παρατάσεις

Σύμφωνα με το άρθρο 6.1 της διακήρυξης.

Τροποποίηση Σύμβασης

Σύμφωνα με το άρθρο 4.5 της διακήρυξης.

ΜΕΡΟΣ Β- ΟΙΚΟΝΟΜΙΚΟ ΑΝΤΙΚΕΙΜΕΝΟ ΤΗΣ ΣΥΜΒΑΣΗΣ

Χρηματοδότηση

Φορέας χρηματοδότησης της παρούσας σύμβασης είναι το Υπουργείο Ανάπτυξης και Επενδύσεων. Η δαπάνη για την εν λόγω σύμβαση βαρύνει την με Κ.Α.: σχετική πίστωση του τακτικού προϋπολογισμού του οικονομικού έτους του Φορέα.

Για την παρούσα διαδικασία έχει εκδοθεί η απόφαση με αρ. πρωτ. (ΑΔΑΜ....., ΑΔΑ.....) για την ανάληψη υποχρέωσης/έγκριση δέσμευσης πίστωσης για το οικονομικό έτος 202..... και έλαβε α/α καταχώρησης στο μητρώο δεσμεύσεων/Βιβλίο εγκρίσεων & Εντολών Πληρωμής του φορέα.....

Η παρούσα σύμβαση χρηματοδοτείται από Πιστώσεις του Προγράμματος Δημοσίων Επενδύσεων (Συλλογική Απόφαση Ένταξης, αριθ. ενάριθ. έργου)

Η σύμβαση περιλαμβάνεται στο υποέργο Νο 1 της Πράξης : «Ψηφιακός Μετασχηματισμός Δήμου Νέας Προποντίδας» η οποία έχει ενταχθεί στο Επιχειρησιακό Πρόγραμμα «ΨΗΦΙΑΚΟΣ ΜΕΤΑΣΧΗΜΑΤΙΣΜΟΣ ΤΩΝ ΟΤΑ» με βάση την Απόφαση Ένταξης με αρ. πρωτ. του και έχει λάβει κωδικό MIS 6001047. Η παρούσα σύμβαση χρηματοδοτείται από την Ευρωπαϊκή Ένωση (ΕΤΠΑ) και από εθνικούς πόρους μέσω του ΠΔΕ.

Εκτιμώμενη αξία σύμβασης σε ευρώ, χωρίς ΦΠΑ: 559.925,00 €

Ανάλυση και Τεκμηρίωση προϋπολογισμού/Συνολική και ανά τμήμα/μονάδα

Η εκτιμώμενη αξία ανά δράση προέκυψε κατόπιν έρευνας αγοράς σύμφωνα με το αρ. πρωτ. 26743/31-03-2023 πρακτικό επιτροπής διερεύνησης τιμών.

Φ.Π.Α.- Κρατήσεις-δικαιώματα τρίτων - επιβαρύνσεις

Σύμφωνα με το άρθρο 5.1 της διακήρυξης.

4. ΠΙΝΑΚΕΣ ΣΥΜΜΟΡΦΩΣΗΣ

4.1. ΛΕΙΤΟΥΡΓΙΚΕΣ ΠΡΟΔΙΑΓΡΑΦΕΣ

4.1.1. Έξυπνο Σύστημα Ελεγχόμενης Στάθμευσης (ΣΕΣ)

ΠΡΟΔΙΑΓΡΑΦΗ	ΑΠΑΙΤΗΣΗ	ΑΠΑΝΤΗΣΗ	ΠΑΡΑΠΟΜΠΗ ΤΕΚΜΗΡΙΩΣΗΣ
Ενημέρωση των πολιτών (οδηγών) για τις διαθέσιμες θέσεις στάθμευσης	ΝΑΙ		
Δρομολόγηση των οδηγών προς τις διαθέσιμες θέσεις στάθμευσης	ΝΑΙ		
Διαχείριση, προβολή, και στατιστική ανάλυση των δεδομένων	ΝΑΙ		
Διαχείριση στάθμευσης μονίμων κατοίκων και ειδικών κατηγοριών	ΝΑΙ		
Διαχείριση κλήσεων/παραβάσεων	ΝΑΙ		
Διαχείριση χρηστών	ΝΑΙ		
Mobile εφαρμογή για την προβολή των δεδομένων	ΝΑΙ		

4.1.2. Έξυπνες διαβάσεις πεζών και φιλικές προς ΑΜΕΑ

ΠΡΟΔΙΑΓΡΑΦΗ	ΑΠΑΙΤΗΣΗ	ΑΠΑΝΤΗΣΗ	ΠΑΡΑΠΟΜΠΗ ΤΕΚΜΗΡΙΩΣΗΣ
Γενικές λειτουργικές απαιτήσεις			
Το σύστημα θα μπορεί να ανιχνεύει αυτόματα έναν πεζό που σκοπεύει να διασχίσει τη διάβαση, χρησιμοποιώντας τεχνολογία οπτικής ανίχνευσης	ΝΑΙ		
Το σύστημα θα μπορεί να συλλέγει δεδομένα σχετικά με την κυκλοφορία (αριθμός πεζών και οχημάτων, μέση ταχύτητα οχήματος, κατηγοριοποίηση οχημάτων κ.λπ.)	ΝΑΙ		
Το σύστημα πρέπει να τηρεί τις απαιτήσεις του Γενικού Κανονισμού για την Προστασία Δεδομένων 2016/679 (GDPR).	ΝΑΙ		
Θα διαθέτει ενσωματωμένο 4G μόντεμ, επιτρέποντας την απομακρυσμένη παρακολούθηση της λειτουργίας του και τη μεταφορά των συλλεγμένων δεδομένων	ΝΑΙ		

ΠΡΟΔΙΑΓΡΑΦΗ	ΑΠΑΙΤΗΣΗ	ΑΠΑΝΤΗΣΗ	ΠΑΡΑΠΟΜΠΗ ΤΕΚΜΗΡΙΩΣΗΣ
Το σύστημα θα περιλαμβάνει ηχεία που θα εκπέμπουν προειδοποιητικό ήχο σε περίπτωση ανίχνευσης οχήματος που πλησιάζει στη διάβαση	NAI		
Το σύστημα θα μπορεί να μεταδίδει τα δεδομένα για περαιτέρω ανάλυση και δημιουργία αναφορών, σε πλατφόρμα στο υπολογιστικό νέφος (cloud)	NAI		
Το σύστημα θα δύναται να αναπαράξει ηχητικό μήνυμα προειδοποίησης προς τους πεζούς, μόνο όταν ανιχνεύεται όχημα που πλησιάζει στην διάβαση. Θα δύναται η παραμετροποίηση του συστήματος, ώστε το μήνυμα να αναπαράγεται στο κατάλληλο χρονικό σημείο, πριν την άφιξη του οχήματος			
Το σύστημα πρέπει να παρέχει ενσωματωμένη διεπαφή προγραμματισμού (API) για τη διασύνδεση με τρίτες εφαρμογές και υπηρεσίες	NAI		
Το Λογισμικό των Έξυπνων Διαβάσεων θα πρέπει να φιλοξενείται σε περιβάλλον υπολογιστικού νέφους (Cloud)	NAI		
Θα πρέπει να επιτρέπει στον χρήστη να παρακολουθεί απομακρυσμένα την λειτουργική κατάσταση όλων των υποσυστημάτων της έξυπνης πεζοδιάβασης	NAI		
Θα πρέπει να ενσωματώνει υποσύστημα λογισμικού ανίχνευσης πεζού, μέσω τεχνολογίας μηχανικής όρασης, και υποσύστημα λογισμικού για λήψη και απεικόνιση στατιστικών δεδομένων κινητικότητας (για πεζούς και οχήματα) και περιβάλλοντος	NAI		
Θα πρέπει να διαθέτει υλοποιημένη διεπαφή για αποστολή των δεδομένων σε ολοκληρωμένη πλατφόρμα έξυπνης πόλης (API)	NAI		
Θα πρέπει να παρέχει την δυνατότητα στον χρήστη να κατεβάζει τα δεδομένα σε τοπικό H/Y (Download)	NAI		
Θα πρέπει να παρέχει την δυνατότητα απομακρυσμένων ενεργειών στον χρήστη (π.χ. Αφή/σβέση του συστήματος, διαγνωστικούς ελέγχους κτλ.)	NAI		
Θα πρέπει να απεικονίζει τα συλλεχθέντα δεδομένα σε εύχρηστη μορφή (π.χ. Πίνακες, διαγράμματα κτλ)	NAI		

ΠΡΟΔΙΑΓΡΑΦΗ	ΑΠΑΙΤΗΣΗ	ΑΠΑΝΤΗΣΗ	ΠΑΡΑΠΟΜΠΗ ΤΕΚΜΗΡΙΩΣΗΣ
Θα παρέχει την δυνατότητα απομακρυσμένης καταχώρισης προειδοποιητικού ηχητικού μηνύματος, προς την μονάδα ελέγχου του συστήματος	ΝΑΙ		

4.1.3. Ψηφιακή Πλατφόρμα Διαχείρισης Ευπαθών Ομάδων

ΠΡΟΔΙΑΓΡΑΦΗ	ΑΠΑΙΤΗΣΗ	ΑΠΑΝΤΗΣΗ	ΠΑΡΑΠΟΜΠΗ ΤΕΚΜΗΡΙΩΣΗΣ
Συμβατότητα με το G-Cloud	ΝΑΙ		
Υποσύστημα Αιτήσεων για : α) Υποβολή Αίτησης, β) Αξιολόγηση Έγκριση – Απόρριψη Αίτησης, γ) Κατηγοριοποίηση Αίτησης, δ) Δικαιολογητικά ανά Δομή των Κοινωνικών Υπηρεσιών	ΝΑΙ		
Μητρώο Οικογενειών και Ωφελομένων που ανήκουν σε κάθε οικογένεια	ΝΑΙ		
Μητρώο Χρηστών με Ρόλο και Ειδικότητα	ΝΑΙ		
Διαχειριστικό Δημιουργίας Χρηστών, Ρόλων, Δικαιωμάτων, Στοιχείων πρόσβασης, Ιστορικού Πρόσβασης	ΝΑΙ		
Απαιτήσεις Αρχιτεκτονικής Συστήματος σύμφωνα με την παρ. Λειτουργικές Προδιαγραφές	ΝΑΙ		
Λειτουργικές απαιτήσεις σύμφωνα με την παρ. Λειτουργικές Προδιαγραφές	ΝΑΙ		
Διασύνδεση στο πληροφοριακό σύστημα με τη χρήση κωδικών Taxisnet	ΝΑΙ		
Import και Export πληροφοριών από XML.	ΝΑΙ		

4.2. ΤΕΧΝΙΚΕΣ ΠΡΟΔΙΑΓΡΑΦΕΣ

4.2.1. Έξυπνο Σύστημα Ελεγχόμενης Στάθμευσης (ΣΕΣ)

Εφαρμογή για Υποσύστημα Διαχείρισης Θέσεων Στάθμευσης

ΠΡΟΔΙΑΓΡΑΦΗ	ΑΠΑΙΤΗΣΗ	ΑΠΑΝΤΗΣΗ	ΠΑΡΑΠΟΜΠΗ ΤΕΚΜΗΡΙΩΣΗΣ
Η εφαρμογή πρέπει να είναι αποκλειστικά βασισμένη σε web πλατφόρμα και να προσφέρει άμεση πρόσβαση μέσω σύγχρονων browser (web-based)	ΝΑΙ		
Απαραίτητη η χρήση καινοτόμων τεχνολογιών για τη δημιουργία της εφαρμογής, συμπεριλαμβανομένων αυτών που προσφέρουν αυξημένη ασφάλεια και επεκτασιμότητα	Να αναφερθούν		
Προβλέπεται η εφαρμογή να ακολουθεί το μοντέλο Model-View-Controller για διαχωρισμό της λογικής από την παρουσίαση. (MVC)	ΝΑΙ		
Η διεπαφή (user interface) θα πρέπει να είναι μοντέρνα, φιλική προς τον χρήστη και να προσαρμόζεται αυτόματα σε διαφορετικές διαστάσεις οθόνης (responsive).	ΝΑΙ		
Είναι απαραίτητη η χρήση τεχνολογιών αιχμής για τη διαχείριση των δεδομένων, διασφαλίζοντας ταχύτητα και ασφάλεια	Να αναφερθούν		
Η υποδομή πρέπει να έχει τη δυνατότητα φιλοξενίας στην υπηρεσία G-Cloud της ΚτΠ Α.Ε., εφόσον απαιτηθεί από τον φορέα	ΝΑΙ		
Η εφαρμογή θα πρέπει να προσφέρει πλήρη προβολή των δεδομένων στάθμευσης, συμπεριλαμβανομένων των διαθέσιμων θέσεων σε πραγματικό χρόνο	ΝΑΙ		
Η εφαρμογή θα εμφανίζει το σύνολο των διαθέσιμων θέσεων στάθμευσης ανά περιοχή ή δρόμο	ΝΑΙ		
Θα υπάρχει δυνατότητα προβολής του ποσοστού των κατειλημμένων θέσεων, καθώς και του συνολικού αριθμού κατειλημμένων θέσεων	ΝΑΙ		
Η εφαρμογή θα δείχνει τον αριθμό των ελεύθερων θέσεων στάθμευσης, ώστε οι χρήστες να έχουν σαφή εικόνα της διαθεσιμότητας	ΝΑΙ		
Η εφαρμογή θα προβάλει τις θέσεις που είναι εκτός λειτουργίας λόγω βλάβης στους αισθητήρες	ΝΑΙ		
Η εφαρμογή θα παρέχει γραφική αναπαράσταση της διαθεσιμότητας θέσεων στάθμευσης με τη χρήση χρωμάτων, σε ψηφιακό χάρτη του Δήμου, με λεπτομέρειες για κάθε αισθητήρα	ΝΑΙ		

ΠΡΟΔΙΑΓΡΑΦΗ	ΑΠΑΙΤΗΣΗ	ΑΠΑΝΤΗΣΗ	ΠΑΡΑΠΟΜΠΗ ΤΕΚΜΗΡΙΩΣΗΣ
Η εφαρμογή για κινητές συσκευές θα επιτρέπει την εγγραφή και τη δημιουργία λογαριασμού για τους τελικούς χρήστες	NAI		
Η εφαρμογή θα επιτρέπει τη ρύθμιση των αισθητήρων και την αναγνώριση βλαβών, με ειδοποίηση των διαχειριστών για τυχόν σφάλματα (fault management)	NAI		
Η εφαρμογή θα πρέπει να περιλαμβάνει εργαλεία για τη δημιουργία αναφορών βασισμένων στα αποθηκευμένα δεδομένα του συστήματος, με τη δυνατότητα εφαρμογής φίλτρων	NAI		
Το σύστημα θα υποστηρίζει την δημιουργία χρηστών με διαφορετικά επίπεδα πρόσβασης, παρέχοντας τη δυνατότητα ανάθεσης ρόλων και διαχείρισης δικαιωμάτων για κάθε χρήστη (role-based access).	NAI		
Η εφαρμογή θα προσφέρει υποστήριξη για ανοιχτά δεδομένα και θα διασυνδέεται με τρίτα συστήματα μέσω RESTful Web API	NAI		
Η εφαρμογή θα πρέπει να περιλαμβάνει πλήρη τεκμηρίωση του τρόπου διασύνδεσης με εξωτερικές εφαρμογές μέσω API	NAI		
Το σύστημα θα παρέχει δυνατότητα αυτόματης δημιουργίας και αποθήκευσης αντιγράφων ασφαλείας των δεδομένων	NAI		
Να υποβληθεί το σχετικό εγχειρίδιο χρήσης από το Λογισμικό Διαχείρισης Συστήματος και Προβολής Δεδομένων Διαθεσιμότητας στάθμευσης προς απόδειξη της σχετικής ωριμότητας υλοποίησης	NAI		
Το εγχειρίδιο χρήσης του λογισμικού θα πρέπει να είναι στα ελληνικά και να περιλαμβάνεται στην τεχνική προσφορά του αναδόχου, μαζί με σχετικές οδηγίες λειτουργίας	NAI		
Η τεχνική προσφορά θα πρέπει να περιλαμβάνει στιγμιότυπα οθόνης από την εφαρμογή, τα οποία θα παρουσιάζουν τις κύριες λειτουργίες της	NAI		
Η τεχνική περιγραφή θα πρέπει να περιλαμβάνει λεπτομέρειες για τον τρόπο διασύνδεσης της εφαρμογής με την κεντρική πλατφόρμα διαχείρισης δεδομένων	Να περιγραφεί		

Εφαρμογή για Υποσύστημα ενημέρωσης για τη διαθεσιμότητα των θέσεων στάθμευσης - Εφαρμογή για κινητά τηλέφωνα

ΠΡΟΔΙΑΓΡΑΦΗ	ΑΠΑΙΤΗΣΗ	ΑΠΑΝΤΗΣΗ	ΠΑΡΑΠΟΜΠΗ ΤΕΚΜΗΡΙΩΣΗΣ
Η εφαρμογή θα είναι διαθέσιμη για χρήση σε smart phones και tablets με λειτουργικά συστήματα Android και iOS	ΝΑΙ		
Η εφαρμογή θα πρέπει να είναι βασισμένη σε σύγχρονες τεχνολογίες ανάπτυξης για κινητές συσκευές, προσφέροντας βέλτιστη απόδοση	Να αναφερθούν		
Υποστήριξη 2 γλωσσών: Αγγλικά και Ελληνικά	ΝΑΙ		
Οι χρήστες θα μπορούν να δημιουργήσουν λογαριασμό και να καταχωρήσουν τα οχήματά τους για διαχείριση.	ΝΑΙ		
Η εφαρμογή θα παρέχει χάρτη με ένδειξη των διαθεσίμων θέσεων στάθμευσης για κάθε δρόμο, χρησιμοποιώντας χρωματικούς δείκτες	ΝΑΙ		
Εάν η κινητή συσκευή υποστηρίζει GPS, η εφαρμογή θα χρησιμοποιεί την τρέχουσα τοποθεσία του χρήστη για να εντοπίζει τις πλησιέστερες θέσεις στάθμευσης	ΝΑΙ		
Η εφαρμογή θα περιλαμβάνει API για τη σύνδεση με εξωτερικές εφαρμογές και συστήματα	ΝΑΙ		
Η εφαρμογή θα πρέπει να έχει δυνατότητα διασύνδεσης με την ιστοσελίδα του Δήμου μέσω web service	ΝΑΙ		
Να περιγραφεί ο τρόπος διασύνδεσης της εφαρμογής με τρίτα συστήματα μέσω του προσφερόμενου API	Να περιγραφεί		
Θα πρέπει να παραδοθούν τουλάχιστον δύο σχεδιαστικές προτάσεις (mock-ups) για την παρουσίαση των δεδομένων διαθεσιμότητας στάθμευσης	ΝΑΙ		
Η εφαρμογή θα περιλαμβάνει έναν οδηγό πόλης με τουλάχιστον 10 σημεία ενδιαφέροντος, που θα είναι διαθέσιμος και offline	ΝΑΙ		

ΠΡΟΔΙΑΓΡΑΦΗ	ΑΠΑΙΤΗΣΗ	ΑΠΑΝΤΗΣΗ	ΠΑΡΑΠΟΜΠΗ ΤΕΚΜΗΡΙΩΣΗΣ
Η τεχνική προσφορά θα πρέπει να περιλαμβάνει screenshots που αποτυπώνουν τη λειτουργικότητα της εφαρμογής	ΝΑΙ		

Υπόγειοι αισθητήρες ανίχνευσης κατελημμένης θέσης στάθμευσης

ΠΡΟΔΙΑΓΡΑΦΗ	ΑΠΑΙΤΗΣΗ	ΑΠΑΝΤΗΣΗ	ΠΑΡΑΠΟΜΠΗ
Τεμάχια	1.217		
Μοντέλο	Να αναφερθεί		
Οι αισθητήρες θα πρέπει να είναι ασύρματοι και να χρησιμοποιούν μαγνητική τεχνολογία για την ανίχνευση της κατάστασης της θέσης στάθμευσης	ΝΑΙ		
Οι αισθητήρες θα πρέπει να τροφοδοτούνται με μπαταρία που εξασφαλίζει αυτονομία τουλάχιστον 8 ετών, με ανώτατο όριο 20 αλλαγές κατάστασης (στάθμευση/αναχώρηση) την ημέρα.	ΝΑΙ		
Οι αισθητήρες θα πρέπει να είναι εξαιρετικά χαμηλής κατανάλωσης και θα πρέπει να αναφέρεται η μέγιστη κατανάλωση τους	ΝΑΙ		
Θερμοκρασίες λειτουργίας: -40°C έως +75°C	ΝΑΙ		
Οι αισθητήρες θα πρέπει να έχουν αντοχή σε βανδαλισμούς, με ελάχιστη κατηγορία προστασίας IP68	ΝΑΙ		
Οι αισθητήρες θα πρέπει να μπορούν να καλυφθούν πλήρως από την επιφάνεια του δρόμου για προστασία από βλάβες	ΝΑΙ		
Οι αισθητήρες θα πρέπει να είναι ανθεκτικοί σε οχήματα και μηχανήματα αφαίρεσης χιονιού.	ΝΑΙ		
Οι αισθητήρες θα πρέπει να έχουν ποσοστό επιτυχίας ανίχνευσης οχήματος άνω του 98%, ακόμα και σε περιοχές με μεταλλικά αντικείμενα όπως σωλήνες	ΝΑΙ		

ΠΡΟΔΙΑΓΡΑΦΗ	ΑΠΑΙΤΗΣΗ	ΑΠΑΝΤΗΣΗ	ΠΑΡΑΠΟΜΠΗ
Η εφαρμογή θα πρέπει να υποστηρίζει τεχνολογίες επικοινωνίας NB-IoT και να γίνεται παραμετροποίηση κατά την εγκατάσταση	ΝΑΙ		
Οι αισθητήρες θα πρέπει να προσφέρουν ακρίβεια ένδειξης κατάστασης της θέσης ίση ή μεγαλύτερη από 99%.	ΝΑΙ		
Η υποστήριξη σύνδεσης μέσω BLE για την ταυτοποίηση του χρήστη είναι απαραίτητη	ΝΑΙ		
Η διαχείριση των αισθητήρων θα πρέπει να γίνεται τόσο μέσω κεντρικού διακομιστή όσο και μέσω εφαρμογής σε smart phone	ΝΑΙ		
Απαιτείται εγγύηση καλής λειτουργίας τουλάχιστον ενός (1) έτους για τον εξοπλισμό	ΝΑΙ		

Ηλεκτρονική πινακίδα ενημέρωσης οδηγών

ΠΡΟΔΙΑΓΡΑΦΗ	ΑΠΑΙΤΗΣΗ	ΑΠΑΝΤΗΣΗ	ΠΑΡΑΠΟΜΠΗ ΤΕΚΜΗΡΙΩΣΗΣ
Τεμάχια	10		
Μοντέλο	Να αναφερθεί		
Οι πινακίδες θα πρέπει να είναι τεχνολογίας LED, κατάλληλες για εξωτερικό χώρο και να φέρουν μονής όψης οθόνη. Στο πάνω μέρος των πινακίδων θα αναγράφονται σταθερά οι πληροφορίες του Δήμου, ενώ στο κάτω μέρος θα προβάλλονται οι διαθέσιμες θέσεις στάθμευσης	ΝΑΙ		
Οι πινακίδες θα πρέπει να διαθέτουν φωτισμό LED, ώστε οι στατικές πληροφορίες να είναι ορατές κατά τη διάρκεια της νύχτας.	ΝΑΙ		
Τα LED θα έχουν χρώμα amber 590 nm, τύπου AllnGaP 5mm oval lamp, υψηλής φωτεινότητας	ΝΑΙ		
Οι εξωτερικές διαστάσεις της πινακίδας θα είναι περίπου 1300x900x150 mm, ενώ το ηλεκτρονικό μέρος της οθόνης θα έχει διαστάσεις 512x256 mm	ΝΑΙ		
Στην εμπρόσθια επιφάνεια του ηλεκτρονικού μέρους θα υπάρχουν σκίαστρα από άκαμπτο πλαστικό για προστασία των LED και καλύτερη ποιότητα εικόνας	ΝΑΙ		

ΠΡΟΔΙΑΓΡΑΦΗ	ΑΠΑΙΤΗΣΗ	ΑΠΑΝΤΗΣΗ	ΠΑΡΑΠΟΜΠΗ ΤΕΚΜΗΡΙΩΣΗΣ
Υλικό Πλαισίου : Αλουμίνιο	ΝΑΙ		
Προστασία Πλαισίου : IP54	ΝΑΙ		
Δυνατότητα Απεικόνισης ελεύθερων θέσεων στάθμευσης ταυτόχρονα για 2 διαφορετικές οδούς – χώρους στάθμευσης	ΝΑΙ		
Ανάλυση Ηλεκτρονικού Μέρους γραμμής: τουλάχιστον 32 x 16 pixels	ΝΑΙ		
Pixel Pitch: 16mm	ΝΑΙ		
LED'S ανά pixel: 1	ΝΑΙ		
Στατική Οδήγηση LED 1:1	ΝΑΙ		
Γωνία Θέασης LED: 70° (H) x 30° (V)	ΝΑΙ		
Φωτεινότητα Οθόνης: $\geq 8000\text{cd/m}^2$	ΝΑΙ		
Η διάρκεια ζωής των LED θα είναι τουλάχιστον 100.000 ώρες	ΝΑΙ		
Οι πινακίδες θα πρέπει να υποστηρίζουν αυτόματη προσαρμογή της φωτεινότητας ανάλογα με τις συνθήκες φωτισμού.	ΝΑΙ		
Οι πινακίδες θα διαθέτουν επικοινωνία μέσω GSM/GPRS modem και η παροχή της σύνδεσης θα είναι ευθύνη του αναδόχου για την περίοδο καλής λειτουργίας	ΝΑΙ		
Μέγιστη κατανάλωση της πινακίδας	Να αναφερθεί		
Βάρος της πινακίδας	Να αναφερθεί		
Η πινακίδα θα πρέπει να λειτουργεί σε θερμοκρασίες από -15°C έως +60°C και να αντέχει σε υγρασία έως 95%.	ΝΑΙ		
Μέγιστη Σχετική Υγρασία: 95%	ΝΑΙ		
Η πινακίδα θα τροφοδοτείται με 230VAC/50Hz και η εγκατάσταση θα πραγματοποιηθεί στα σημεία που θα υποδείξει ο Δήμος. Τα έξοδα εγκατάστασης θα βαρύνουν τον ανάδοχο	ΝΑΙ		
Εγκατάσταση και παράδοση των πινακίδων σε πλήρη λειτουργία, σε σημεία που θα υποδείξει ο	ΝΑΙ		

ΠΡΟΔΙΑΓΡΑΦΗ	ΑΠΑΙΤΗΣΗ	ΑΠΑΝΤΗΣΗ	ΠΑΡΑΠΟΜΠΗ ΤΕΚΜΗΡΙΩΣΗΣ
Δήμος. Τα έξοδα εγκατάστασης και μεταφοράς βαρύνουν τον Ανάδοχο.			
Θα πρέπει να παρέχεται εγγύηση τουλάχιστον ενός (1) έτους	ΝΑΙ		

Εξοπλισμός για ανοιχτούς χώρους στάθμευσης

ΠΡΟΔΙΑΓΡΑΦΗ	ΑΠΑΙΤΗΣΗ	ΑΠΑΝΤΗΣΗ	ΠΑΡΑΠΟΜΠΗ ΤΕΚΜΗΡΙΩΣΗΣ
Μονάδα Καταμέτρησης			
Προδιαγραφές Βρόχου			
Ποσότητα	12		
Οι διαστάσεις του βρόχου πρέπει να είναι 2m x 1m	ΝΑΙ		
Ο βρόχος πρέπει να αποτελείται από 3 σπείρες, με καλώδιο NYAF 1x1,5mm ² .	ΝΑΙ		
Το βάθος κοπής για την εγκατάσταση πρέπει να είναι περίπου 5cm	ΝΑΙ		
Η τομή θα πρέπει να αποκαθίσταται με ειδική ρητίνη τύπου epogran	ΝΑΙ		
Τοπική μονάδα ελέγχου σημείου καταμέτρησης			
Ποσότητα	6		
Η πλακέτα θα πρέπει να διαθέτει τουλάχιστον τέσσερα κανάλια για την επιτήρηση των επαγωγικών βρόχων	ΝΑΙ		
Η μονάδα ελέγχου θα πρέπει να τροφοδοτείται με 24V AC/DC \pm 10%.	ΝΑΙ		
Η κατανάλωση της μονάδας δεν πρέπει να υπερβαίνει τα 1,5W.	ΝΑΙ		
Το εύρος συχνότητας λειτουργίας θα πρέπει να είναι 30-130 KHz.	ΝΑΙ		
Η ευαισθησία της μονάδας θα πρέπει να κυμαίνεται μεταξύ 0,01% και 0,65%	ΝΑΙ		
Η μονάδα θα πρέπει να αντέχει θερμοκρασίες από -20°C έως +70°C	ΝΑΙ		

ΠΡΟΔΙΑΓΡΑΦΗ	ΑΠΑΙΤΗΣΗ	ΑΠΑΝΤΗΣΗ	ΠΑΡΑΠΟΜΠΗ ΤΕΚΜΗΡΙΩΣΗΣ
Η μέγιστη επιτρεπόμενη σχετική υγρασία θα πρέπει να είναι 90%.	NAI		
Κεντρικός Υπολογιστής Χώρου Στάθμευσης			
Ποσότητα	6		
Οι υπολογιστές πρέπει να είναι τύπου "fanless embedded systems", δηλαδή χωρίς ανεμιστήρα, κατάλληλοι για εξωτερικές συνθήκες	NAI		
Ο επεξεργαστής που θα χρησιμοποιηθεί πρέπει να είναι Intel Core i5-9500TE με 9M Cache και ταχύτητα έως 3,60 GHz.	NAI		
Οι υπολογιστές θα διαθέτουν σκληρό δίσκο 2,5" SATA χωρητικότητας 500 GB	NAI		
Η μνήμη RAM πρέπει να είναι DDR4 SODIMM, χωρητικότητας 4 GB	NAI		
Οι υπολογιστές θα λειτουργούν με Windows 10 Pro	NAI		
Οι υπολογιστές θα πρέπει να διαθέτουν τουλάχιστον μία θύρα RS-232/422/485 και μία RS-232 για συνδεσιμότητα με εξωτερικές συσκευές	NAI		
Οι υπολογιστές θα πρέπει να διαθέτουν ενσωματωμένο modem 4G για ασύρματη σύνδεση	NAI		
Η θερμοκρασία λειτουργίας των υπολογιστών πρέπει να κυμαίνεται μεταξύ -10°C και +50°C	NAI		
Η σχετική υγρασία που αντέχει ο υπολογιστής πρέπει να κυμαίνεται από 10% έως 90%.	NAI		
Οι υπολογιστές πρέπει να διαθέτουν πιστοποίηση FCC Class A για συμμόρφωση με τα διεθνή πρότυπα	NAI		
Η εγκατάσταση των υπολογιστών θα γίνει σε στεγανό κουτί με προστασία πλαισίου IP65, εξασφαλίζοντας την ανθεκτικότητα σε σκόνη και νερό.	NAI		
Κεντρικό Λογισμικό Καταμέτρησης Διαθεσιμότητας Χώρου Στάθμευσης			
Ποσότητα	6		

ΠΡΟΔΙΑΓΡΑΦΗ	ΑΠΑΙΤΗΣΗ	ΑΠΑΝΤΗΣΗ	ΠΑΡΑΠΟΜΠΗ ΤΕΚΜΗΡΙΩΣΗΣ
Το λογισμικό θα συγκεντρώνει δεδομένα από την είσοδο και την έξοδο των οχημάτων, υπολογίζοντας αυτόματα τη διαθεσιμότητα των θέσεων στάθμευσης	ΝΑΙ		
Το λογισμικό θα παρέχει δυνατότητα χειροκίνητης τροποποίησης των διαθέσιμων θέσεων στάθμευσης, σε περιπτώσεις όπου χρειάζεται	ΝΑΙ		
Τα δεδομένα διαθεσιμότητας θα αποθηκεύονται σε σχεσιακή βάση δεδομένων διασφαλίζοντας τη διαχείριση και την ανάκτηση των στοιχείων	ΝΑΙ		
Τα δεδομένα διαθεσιμότητας θα είναι προσβάσιμα από εξωτερικά συστήματα, όπως ηλεκτρονικές πινακίδες και mobile/web εφαρμογές, μέσω web services	ΝΑΙ		

4.2.2. Έξυπνες διαβάσεις πεζών και φιλικές προς ΑΜΕΑ

ΠΡΟΔΙΑΓΡΑΦΗ	ΑΠΑΙΤΗΣΗ	ΑΠΑΝΤΗΣΗ	ΠΑΡΑΠΟΜΠΗ ΤΕΚΜΗΡΙΩΣΗΣ
Φωτιζόμενη πινακίδα διάβασης πεζών			
Φωτεινή πινακίδα διάβασης πεζών Π-21, LED, διπλής όψης, 2 σετ	ΝΑΙ		
Οι ενδεικτικές διαστάσεις της πινακίδας πρέπει να είναι 60 εκ. x 60 εκ. x 2 εκ.	ΝΑΙ		
Η φωτεινότητα των πινακίδων πρέπει να ξεπερνά τα 500 cd/m ² , με γωνία θέασης μικρότερη των 180 μοιρών, διάρκεια ζωής 50.000 ώρες, και θερμοκρασία χρώματος από 6000K έως 6500K	ΝΑΙ		
Το ανακλαστικό φιλμ θα πρέπει να είναι Κατηγορίας 2	ΝΑΙ		
Το εσωτερικό πλαίσιο της πινακίδας θα είναι από χάλυβα και πλαστικό, ενώ το εξωτερικό κάλυμμα από αλουμίνιο	ΝΑΙ		
Η πινακίδα δεν πρέπει να υπερβαίνει τα 10 κιλά.	ΝΑΙ		
Αισθητήρες μηχανικής όρασης για την ανίχνευση πεζών			

ΠΡΟΔΙΑΓΡΑΦΗ	ΑΠΑΙΤΗΣΗ	ΑΠΑΝΤΗΣΗ	ΠΑΡΑΠΟΜΠΗ ΤΕΚΜΗΡΙΩΣΗΣ
Η κατανάλωση του αισθητήρα δεν πρέπει να υπερβαίνει τα 10W	NAI		
Οι αισθητήρες πρέπει να διαθέτουν κατηγορία προστασίας IP67 για αντοχή σε σκόνη και νερό	NAI		
Οι αισθητήρες πρέπει να μπορούν να ανιχνεύουν πεζούς σε απόσταση έως 15 μέτρα	NAI		
Η γωνία ανίχνευσης πρέπει να είναι οριζόντια 88°, κάθετα 46°, και διαγώνια 105	NAI		
Ασύρματη μονάδα ελέγχου			
Η συχνότητα επικοινωνίας της μονάδας πρέπει να είναι 60 MHz.	NAI		
Το εύρος επικοινωνίας της μονάδας πρέπει να είναι έως 200 μέτρα	NAI		
Η μονάδα πρέπει να μπορεί να λειτουργεί σε θερμοκρασίες από -40°C έως +70°C	NAI		
Η μονάδα πρέπει να διαθέτει προστασία IP55, ανθεκτική σε σκόνη και νερό	NAI		
Η κατανάλωση της μονάδας δεν πρέπει να υπερβαίνει τα 10W	NAI		
Προειδοποιητικά φωτιστικά σώματα επί ιστού			
Τα φωτιστικά σώματα πρέπει να συμμορφώνονται με το ευρωπαϊκό πρότυπο ασφαλείας EN12352 / L2H	NAI		
Η τροφοδοσία των φωτιστικών πρέπει να είναι 12V ή 24V	NAI		
Τα φωτιστικά πρέπει να έχουν διάμετρο 88mm	NAI		
Η κατανάλωση του φωτιστικού σώματος δεν πρέπει να υπερβαίνει τα 5W	NAI		
Η ένταση της φωτεινότητας πρέπει να είναι τουλάχιστον 100cd	NAI		
Τα φωτιστικά σώματα πρέπει να έχουν κατηγορία προστασίας IP67 για αντοχή σε σκόνη και υγρασία	NAI		
Αισθητήρας μικροκυματικής τεχνολογίας (ραντάρ)			

ΠΡΟΔΙΑΓΡΑΦΗ	ΑΠΑΙΤΗΣΗ	ΑΠΑΝΤΗΣΗ	ΠΑΡΑΠΟΜΠΗ ΤΕΚΜΗΡΙΩΣΗΣ
Η τροφοδοσία του αισθητήρα πρέπει να είναι 12V.	NAI		
Η ανίχνευση του αισθητήρα πρέπει να καλύπτει απόσταση έως 140 μέτρα για επιβατικά οχήματα	NAI		
Ο αισθητήρας πρέπει να λειτουργεί σε θερμοκρασίες από -40°C έως +85°C	NAI		
Ο αισθητήρας πρέπει να έχει τη δυνατότητα να καταμετρά την κίνηση, να ταξινομεί οχήματα σε 6 κατηγορίες και να υπολογίζει τη μέση ταχύτητα κάθε οχήματος	NAI		
Η συχνότητα λειτουργίας του αισθητήρα πρέπει να είναι 24GHz	NAI		
Μάτια Γάτας LED			
Τα μάτια γάτας πρέπει να κατασκευάζονται από αλουμίνιο στο κάτω μέρος και ανοξείδωτο χάλυβα με πολυκαρβονικό καπάκι στο επάνω μέρος	NAI		
Οι ενδεικτικές διαστάσεις των ματιών γάτας πρέπει να είναι 160mm x 100mm	NAI		
Τα μάτια γάτας πρέπει να αντέχουν βάρος τουλάχιστον 100 τόνων	NAI		
Η προστασία πρέπει να είναι κατηγορίας IP68 για αντοχή σε σκόνη και νερό	NAI		
Κάθε μονάδα πρέπει να διαθέτει 8 LED στοιχεία κίτρινου χρώματος, με γωνία θέασης 15	NAI		
Η θερμοκρασία λειτουργίας των ματιών γάτας πρέπει να κυμαίνεται από -25°C έως +80°C	NAI		

4.2.3. Ολοκληρωμένη υποδομή προστασίας από κυβερνοεπιθέσεις (Network Firewall, Endpoint security, κλπ) και παροχή συστήματος τηλε-εργασίας

Εφαρμογή για Next Generation Firewalls

ΠΡΟΔΙΑΓΡΑΦΗ	ΑΠΑΙΤΗΣΗ	ΑΠΑΝΤΗΣΗ	ΠΑΡΑΠΟΜΠΗ ΤΕΚΜΗΡΙΩΣΗΣ
Να αναφερθεί ο κατασκευαστής και το μοντέλο.	Να αναφερθεί		

ΠΡΟΔΙΑΓΡΑΦΗ	ΑΠΑΙΤΗΣΗ	ΑΠΑΝΤΗΣΗ	ΠΑΡΑΠΟΜΠΗ ΤΕΚΜΗΡΙΩΣΗΣ
Το firewall πρέπει να διαθέτει μηχανισμούς ανίχνευσης και αποτροπής δικτυακών εισβολών (Intrusion Prevention System – IPS) για προστασία από κακόβουλες επιθέσεις	NAI		
Η συσκευή πρέπει να προσφέρει δυνατότητα ελέγχου της δικτυακής κίνησης σε επίπεδο εφαρμογών, επιτρέποντας την αναγνώριση και τον έλεγχο συγκεκριμένων εφαρμογών που διακινούν δεδομένα στο δίκτυο (Application Control)	NAI		
Η συσκευή πρέπει να περιλαμβάνει μηχανισμό ανίχνευσης και προστασίας από κακόβουλο λογισμικό τύπου botnet (Anti Bot).	NAI		
Το firewall πρέπει να προσφέρει μηχανισμό προστασίας από ιούς και άλλο κακόβουλο λογισμικό, διασφαλίζοντας την ασφάλεια των δεδομένων	NAI		
Η συσκευή πρέπει να διαθέτει δυνατότητα φιλτραρίσματος ιστοσελίδων βάσει διευθύνσεων URL, προσφέροντας προστασία από ακατάλληλο περιεχόμενο και επιβλαβείς ιστότοπους. (URL Filtering)	NAI		
Το firewall πρέπει να διαθέτει μηχανισμό Sandbox για την αντιμετώπιση επιθέσεων μηδενικού χρόνου (Zero-Day Protection), επιτρέποντας τον έλεγχο άγνωστων ή ύποπτων αρχείων πριν αυτά εκτελεστούν	NAI		
Η συσκευή πρέπει να προσφέρει τουλάχιστον 6,2 Gbps ρυθμοαπόδοση για τη μεταφορά δεδομένων UDP σε κάθε πακέτο	≥ 6.2 Gbps		
Το firewall πρέπει να προσφέρει τουλάχιστον 1,9 Gbps throughput για σύνδεση VPN με χρήση AES-128 κρυπτογράφησης	≥ 1.9 Gbps		
Η μέγιστη απόδοση του IPS σε συνθήκες επιχειρησιακής χρήσης θα πρέπει να είναι τουλάχιστον 1000 Mbps	≥ 1000 Mbps		

ΠΡΟΔΙΑΓΡΑΦΗ	ΑΠΑΙΤΗΣΗ	ΑΠΑΝΤΗΣΗ	ΠΑΡΑΠΟΜΠΗ ΤΕΚΜΗΡΙΩΣΗΣ
Το firewall πρέπει να προσφέρει μέγιστη απόδοση (NGFW throughput) τουλάχιστον 950 Mbps σε συνθήκες επιχειρησιακής χρήσης.	$\geq 950 \text{ Mbps}$		
Η απόδοση πρόληψης απειλών πρέπει να φτάνει τα 500 Mbps σε συνθήκες πραγματικής χρήσης	$\geq 500 \text{ Mbps}$		
Η συσκευή πρέπει να μπορεί να διαχειριστεί τουλάχιστον 500.000 ταυτόχρονες συνδέσεις (Concurrent Connections)	$\geq 500 \text{ K}$		
Η συσκευή πρέπει να υποστηρίζει τουλάχιστον 15.700 νέες συνδέσεις το δευτερόλεπτο (Connections Per Second)	$\geq 15.7 \text{ K}$		
Η συσκευή πρέπει να διαθέτει τουλάχιστον 8 θύρες δικτύου 1GbE	≥ 8		
Το firewall πρέπει να διαθέτει δυνατότητα διαχείρισης μέσω θύρας console τύπου USB-C	NAI		
Το firewall πρέπει να μπορεί να αναβαθμίζεται για να παραμένει ενημερωμένο με τα τελευταία είδη επιθέσεων που προκύπτουν	NAI		
Η συσκευή πρέπει να υποστηρίζει διασύνδεση με το Active Directory για διαχείριση ταυτοτήτων και πολιτικών ασφαλείας χρηστών	NAI		
Το firewall πρέπει να επιτρέπει την εφαρμογή κανόνων ασφαλείας βασισμένων σε χρήστες, ομάδες ή συνδυασμούς τους	NAI		
Η λειτουργία Anti-Bot πρέπει να ανιχνεύει και να εμποδίζει ύποπτη δικτυακή κίνηση ή/και επικοινωνία με βάση το domain/IP/URL reputation	NAI		
Η λειτουργία Anti Virus πρέπει να επιτρέπει τον έλεγχο αρχείων ανά τύπο, εξασφαλίζοντας προστασία από κακόβουλα λογισμικά	NAI		
Το firewall πρέπει να ελέγχει την κίνηση HTTP, τα email (SMTP, POP3, IMAP), και το FTP τόσο για εισερχόμενα όσο και για εξερχόμενα δεδομένα	NAI		
Οι υπηρεσίες Application Control, Anti-Bot, Anti-Virus και URL Filtering πρέπει να ενημερώνονται σε πραγματικό χρόνο από cloud-based service.	NAI		

ΠΡΟΔΙΑΓΡΑΦΗ	ΑΠΑΙΤΗΣΗ	ΑΠΑΝΤΗΣΗ	ΠΑΡΑΠΟΜΠΗ ΤΕΚΜΗΡΙΩΣΗΣ
Η βάση δεδομένων του Application Control πρέπει να περιλαμβάνει τουλάχιστον 8000 εφαρμογές	NAI		
Η συσκευή πρέπει να υποστηρίζει τη λειτουργία Static και Dynamic NAT	NAI		
Πρέπει να υποστηρίζονται τα πρωτόκολλα OSPFv2, BGPv4+, RIP και IGMP	NAI		
Η συσκευή πρέπει να υποστηρίζει λειτουργία VPN site-to-site για απομακρυσμένη σύνδεση	NAI		
Πρέπει να υπάρχει υποστήριξη για AAA servers, με ελάχιστο υποστηριζόμενο το RADIUS	NAI		
Το firewall πρέπει να υποστηρίζει τη λειτουργία DHCP για αυτόματη ανάθεση διευθύνσεων IP	NAI		
Η συσκευή πρέπει να υποστηρίζει το πρωτόκολλο συγχρονισμού χρόνου NTP	NAI		
Το firewall πρέπει να υποστηρίζει τη λειτουργία VPN απομακρυσμένης πρόσβασης (Remote Access VPN) με τη χρήση client λογισμικού	NAI		
Πρέπει να διατεθούν τουλάχιστον 200 άδειες για απομακρυσμένη πρόσβαση VPN με κάθε συσκευή	≥ 200		
Η λύση πρέπει να προσφέρει εφαρμογή για κινητά, με δυνατότητα εποπτείας δικτυακών συμβάντων σε πραγματικό χρόνο, ενημέρωση για απειλές, και διαμόρφωση πολιτικής ασφαλείας	NAI		
Το σύστημα θα πρέπει να επιτρέπει την αναβάθμιση του λογισμικού ασφαλείας μέσω του ενσωματωμένου γραφικού περιβάλλοντος διαχείρισης	NAI		
Η συσκευή πρέπει να παρέχει προστασία από κακόβουλα λογισμικά μηδενικού χρόνου (zero-day malware) σε κίνηση HTTP, HTTPS, SMTP, POP3 και IMAP	NAI		
1. Η λύση πρέπει να υποστηρίζει έλεγχο για αρχεία PDF, Microsoft Office, EXE, αρχεία σε μορφή αρχείου (zip), Flash, και Java	NAI		

ΠΡΟΔΙΑΓΡΑΦΗ	ΑΠΑΙΤΗΣΗ	ΑΠΑΝΤΗΣΗ	ΠΑΡΑΠΟΜΠΗ ΤΕΚΜΗΡΙΩΣΗΣ
2. Η λύση πρέπει να υποστηρίζει εξομοίωση σε περιβάλλοντα Windows XP, 7, 8, 10, καθώς και Microsoft Office και Adobe Reader	NAI		
Η λύση πρέπει να μπορεί να αναλύει τα κακόβουλα αρχεία σε επίπεδο επεξεργαστή	NAI		
Η λύση θα πρέπει να ανιχνεύει επιθέσεις από το exploitation στάδιο πριν ο κακόβουλος κώδικας εκτελεστεί	NAI		
Πρέπει να δημιουργείται αναλυτική αναφορά για κάθε κακόβουλο αρχείο που εντοπίζεται	NAI		
Η λύση πρέπει να παρέχει αναφορές για την κατάσταση του δικτύου, την ασφάλεια, τις μολυσμένες συσκευές και άλλα κρίσιμα δεδομένα, με δυνατότητα παραγωγής αναφορών σε μηνιαία, εβδομαδιαία, ημερήσια και ωριαία βάση	NAI		
Η συσκευή πρέπει να διαθέτει θύρα για κάρτα Micro-SD	NAI		

Εφαρμογή για προστασία σταθμών εργασίας και εξυπηρετητών

ΠΡΟΔΙΑΓΡΑΦΗ	ΑΠΑΙΤΗΣΗ	ΑΠΑΝΤΗΣΗ	ΠΑΡΑΠΟΜΠΗ ΤΕΚΜΗΡΙΩΣΗΣ
Η λύση πρέπει να μπορεί να ανιχνεύει και να σταματά επιθέσεις πριν εκτελεστεί κακόβουλος κώδικας στο τερματικό	NAI		
Η λύση πρέπει να εκτελεί ύποπτα αρχεία σε εικονικό περιβάλλον (sandbox) για ασφαλή ανάλυση και κατηγοριοποίηση τους.	NAI		
Η λύση πρέπει να εμποδίζει πιθανές κακόβουλες επικοινωνίες από μολυσμένα τερματικά προς εξωτερικούς servers στο διαδίκτυο (Command & Control servers).	NAI		

ΠΡΟΔΙΑΓΡΑΦΗ	ΑΠΑΙΤΗΣΗ	ΑΠΑΝΤΗΣΗ	ΠΑΡΑΠΟΜΠΗ ΤΕΚΜΗΡΙΩΣΗΣ
Η λύση πρέπει να ανιχνεύει και να προλαμβάνει επιθέσεις ransomware ή άλλες ύποπτες συμπεριφορές στο τερματικό	NAI		
Η λύση πρέπει να προσφέρει δυνατότητα επαναφοράς μολυσμένων τερματικών στην αρχική τους κατάσταση χωρίς να χρησιμοποιεί shadow copies ή εξωτερικά backup	NAI		
Η λειτουργία προστασίας από ransomware πρέπει να λειτουργεί ακόμη και όταν δεν υπάρχει σύνδεση στο διαδίκτυο	NAI		
Η λύση πρέπει να προσφέρει προστασία από ηλεκτρονικό "ψάρεμα" (phishing) με έλεγχο της ακεραιότητας των φορμών web	NAI		
Η λύση πρέπει να παρέχει προστασία από απώλεια ή αποκάλυψη εταιρικών κωδικών πρόσβασης (corporate credentials exposure).	NAI		
Η λύση πρέπει να ελέγχει τα αρχεία και να τα παραδίδει καθαρά στον χρήστη σε πραγματικό χρόνο, με δυνατότητα διατήρησης του αρχικού τύπου ή μετατροπής σε PDF	NAI		
Η λύση πρέπει να παρέχει δυνατότητα ελέγχου των θυρών συστήματος και περιφερειακών συσκευών.	NAI		
Η λύση θα πρέπει να παρέχει ενσωματωμένο VPN client για ασφαλή σύνδεση φορητών συσκευών	NAI		
Η λύση θα πρέπει να παρέχει αναφορές και forensics με σκοπό τον έλεγχο της ασφάλειας των τερματικών και την ανεύρεση πιθανών περιστατικών ασφάλειας.	NAI		
Η λύση θα πρέπει να προσφέρει κεντρική κονσόλα διαχείρισης για τον έλεγχο των πολιτικών ασφάλειας, τη διαχείριση χρηστών, και την καταγραφή γεγονότων	NAI		
Η λύση θα πρέπει να επιτρέπει τον ορισμό επιτρεπόμενων εφαρμογών (whitelist) για εξαιρέσεις στην πολιτική ασφάλειας	NAI		

ΠΡΟΔΙΑΓΡΑΦΗ	ΑΠΑΙΤΗΣΗ	ΑΠΑΝΤΗΣΗ	ΠΑΡΑΠΟΜΠΗ ΤΕΚΜΗΡΙΩΣΗΣ
Η λύση θα πρέπει να υποστηρίζει τόσο τοπικούς όσο και απομακρυσμένους σταθμούς εργασίας.	NAI		
Η λύση πρέπει να υποστηρίζει λογαριασμούς χρηστών με ρόλους και επίπεδα πρόσβασης	NAI		
Η λύση θα πρέπει να επιτρέπει εξαιρέσεις βάσει συγκεκριμένων αρχείων ή φακέλων	NAI		
Η λύση πρέπει να προσφέρει τη δυνατότητα προσωρινής απενεργοποίησης λειτουργιών ασφαλείας κατά την κρίση του διαχειριστή	NAI		
Η λύση πρέπει να υποστηρίζει τουλάχιστον τα λειτουργικά συστήματα Windows 7 SP1, Windows 2008 R2, VDI και Linux	NAI		
Η λύση πρέπει να παρέχει ενημέρωση σχετικά με την κατάσταση (health) του agent	NAI		
Οι αναφορές ασφαλείας πρέπει να περιλαμβάνουν απεικόνιση των δραστηριοτήτων του συστήματος σε μορφή "δέντρου", για ευκολότερη διερεύνηση περιστατικών. Υποστήριξη MITRE framework.	NAI		
Η λύση πρέπει να υποστηρίζει την απομόνωση μολυσμένων συστημάτων από το δίκτυο	NAI		
Η λύση πρέπει να επιτρέπει την εφαρμογή προληπτικών μέτρων προστασίας για την αποτροπή κακόβουλων ενεργειών.	NAI		
Η λύση πρέπει να υποστηρίζει απομακρυσμένες ενέργειες, όπως καραντίνα, επανεκκίνηση, και απομόνωση των συστημάτων	NAI		
Ο agent ασφαλείας δεν θα πρέπει να μπορεί να απεγκατασταθεί από τον χρήστη χωρίς ειδικό κωδικό που ορίζεται από τον διαχειριστή	NAI		
Η λύση πρέπει να ανιχνεύει phishing ιστοσελίδες και να αποτρέπει τη συμπλήρωση δεδομένων σε αυτές	NAI		
Η λύση θα πρέπει να ανιχνεύει περιστατικά διαρροής εταιρικών κωδικών πρόσβασης σε μη εξουσιοδοτημένες τοποθεσίες	NAI		

ΠΡΟΔΙΑΓΡΑΦΗ	ΑΠΑΙΤΗΣΗ	ΑΠΑΝΤΗΣΗ	ΠΑΡΑΠΟΜΠΗ ΤΕΚΜΗΡΙΩΣΗΣ
Η λύση πρέπει να υποστηρίζει τη λειτουργία sandboxing για την αποτροπή κακόβουλων αρχείων	NAI		
Η διαχείριση της λύσης θα πρέπει να προσφέρεται ως υπηρεσία διαχείρισης στο cloud	NAI		
Η λύση πρέπει να υποστηρίζει διασύνδεση με το Active Directory για την παρακολούθηση και εφαρμογή πολιτικών ασφαλείας.	NAI		
Πρέπει να υπάρχει δυνατότητα εφαρμογής διακριτών πολιτικών ασφαλείας με βάση το Active Directory.	NAI		
Η λύση πρέπει να περιλαμβάνει firewall, έλεγχο εφαρμογών και φιλτράρισμα διευθύνσεων URL	NAI		
Το μενού του agent πρέπει να είναι διαθέσιμο στα ελληνικά	NAI		
Η λύση πρέπει να παρέχει δυνατότητες Threat Hunting, επιτρέποντας την αναζήτηση ύποπτων περιστατικών με τη χρήση προκαθορισμένων ή εξατομικευμένων ερωτημάτων	NAI		

ΠΑΡΑΡΤΗΜΑ II – ΕΕΕΣ

Το Ευρωπαϊκό Ενιαίο Έγγραφο Σύμβασης (ΕΕΕΣ) της παρούσας σύμβασης, είναι διαθέσιμο στη Διαδικτυακή Πύλη του ΕΣΗΔΗΣ «www.promitheus.gov.gr», σε μορφή pdf ψηφιακά υπογεγραμμένο και αποτελεί αναπόσπαστο μέρος της παρούσας διακήρυξης. Παρέχεται επίσης αναρτημένο και σε μορφή xml για τη διευκόλυνση των οικονομικών φορέων προκειμένου να συντάξουν μέσω της υπηρεσίας eΕΕΕΣ τη σχετική απάντησή τους.

ΠΑΡΑΡΤΗΜΑ III – Υπόδειγμα Οικονομικής Προσφοράς

ΤΜΗΜΑ 1 : «ΔΡΑΣΕΙΣ ΨΗΦΙΑΚΟΥ ΜΕΤΑΣΧΗΜΑΤΙΣΜΟΥ ΠΛΗΝ ΟΙΚΟΝΟΜΙΚΗΣ ΔΙΑΧΕΙΡΙΣΗΣ»

ΣΤΟΙΧΕΙΑ ΠΡΟΣΦΕΡΟΝΤΟΣ

Ημερομηνία:

Επωνυμία:

Διεύθυνση:

Τηλ:

Fax:

email:

ΠΡΟΣ : ΔΗΜΟΣ ΝΕΑΣ ΠΡΟΠΟΝΤΙΔΑΣ

Ταχ. Δ/ση :

ΟΙΚΟΝΟΜΙΚΗ ΠΡΟΣΦΟΡΑ

Που αφορά στον Ανοικτό Διεθνή διαγωνισμό με τίτλο «Ψηφιακός Μετασχηματισμός του Δήμου Νέας Προποντίδας» για το ΤΜΗΜΑ 1 : «ΔΡΑΣΕΙΣ ΨΗΦΙΑΚΟΥ ΜΕΤΑΣΧΗΜΑΤΙΣΜΟΥ ΠΛΗΝ ΟΙΚΟΝΟΜΙΚΗΣ ΔΙΑΧΕΙΡΙΣΗΣ», Προϋπολογισθείσας δαπάνης 694.307,00 € συμπεριλαμβανομένου ΦΠΑ 24%.

Αφού έλαβα γνώση των στοιχείων της μελέτης που αφορά στην προμήθεια, την διακήρυξη αυτής με τα παραρτήματά της, καθώς και των συνθηκών εκτέλεσης της προμήθειας αυτής, υποβάλλω την παρούσα προσφορά και δηλώνω ότι αποδέχομαι πλήρως και χωρίς επιφύλαξη ταύτα και αναλαμβάνω την παροχή της προμήθειας με τις ακόλουθες τιμές και την συνολική τιμή επί του συνολικού προϋπολογισμού του ΤΜΗΜΑΤΟΣ 1 αυτής.



Με τη συγχρηματοδότηση
της Ευρωπαϊκής Ένωσης



Α/Α	ΠΕΡΙΓΡΑΦΗ	ΠΟΣΟΤΗΤΑ	ΜΟΝΑΔΑ	ΑΞΙΑ ΧΩΡΙΣ Φ.Π.Α.[€]		Φ.Π.Α. [€]	ΣΥΝΟΛΙΚΗ ΑΞΙΑ ΜΕ Φ.Π.Α. 24% [€]
				ΤΙΜΗ ΜΟΝΑΔΑΣ	ΣΥΝΟΛΟ		
ΥΠΟΕΡΓΟ 1: «Ανάπτυξη των Δράσεων του Market Place Δήμου Νέας Προποντίδας»							
Έξυπνο Σύστημα Ελεγχόμενης Στάθμευσης (ΣΕΣ)							
1	Υποσύστημα Διαχείρισης Θέσεων Στάθμευσης	1	ΑΔΕΙΕΣ ΧΡΗΣΗΣ				
2	Υποσύστημα ενημέρωσης για τη διαθεσιμότητα των θέσεων στάθμευσης - Εφαρμογή για κινητά τηλέφωνα	1	ΑΔΕΙΕΣ ΧΡΗΣΗΣ				
3	Υπόγειοι ή υπέργειοι αισθητήρες ανίχνευσης κατειλημμένης θέσης στάθμευσης	1.217	Εξοπλισμός				
4	Ηλεκτρονική πινακίδα ενημέρωσης οδηγών	10	Εξοπλισμός				
5	Μονάδα Καταμέτρησης Οχημάτων στην Είσοδο του Χώρου Στάθμευσης. Περιλαμβάνει Μαγνητικό Βρόχο, Μονάδα Φωρατή και Μονάδα I/O	6	Εξοπλισμός				
6	Μονάδα Καταμέτρησης Οχημάτων στην Έξοδο του Χώρου Στάθμευσης. Περιλαμβάνει Μαγνητικό Βρόχο, Μονάδα Φωρατή και	6	Εξοπλισμός				

A/A	ΠΕΡΙΓΡΑΦΗ	ΠΟΣΟΤΗΤΑ	ΜΟΝΑΔΑ	ΑΞΙΑ ΧΩΡΙΣ Φ.Π.Α.[€]		Φ.Π.Α. [€]	ΣΥΝΟΛΙΚΗ ΑΞΙΑ ΜΕ Φ.Π.Α. 24% [€]
	Μονάδα I/O						
7	Κεντρικός Υπολογιστής Χώρου Στάθμευσης	6	Εξοπλισμός				
8	Λογισμικό Καταμέτρησης Οχημάτων	6	ΑΔΕΙΕΣ ΧΡΗΣΗΣ				
9	Ηλεκτρονική πινακίδα ενημέρωσης οδηγών (ελεύθερων θέσεων για κλειστούς χώρους στάθμευσης)	6	Εξοπλισμός				
ΥΠΟΕΡΓΟ 1: «Ανάπτυξη των Δράσεων του Market Place Δήμου Νέας Προποντίδας»							
Έξυπνες διαβάσεις πεζών και φιλικές προς ΑΜΕΑ							
1	Αισθητήρες μηχανικής όρασης για την ανίχνευση των πεζών	14	ΑΙΣΘΗΤΗΡΕΣ				
2	Αισθητήρας μικροκυματικής τεχνολογίας (ραντάρ)	14	ΑΡΙΘΜΟΣ				
3	Μάτια γάτας led επί του οδοστρώματος	42	ΑΡΙΘΜΟΣ				

A/A	ΠΕΡΙΓΡΑΦΗ	ΠΟΣΟΤΗΤΑ	ΜΟΝΑΔΑ	ΑΞΙΑ ΧΩΡΙΣ Φ.Π.Α.[€]		Φ.Π.Α. [€]	ΣΥΝΟΛΙΚΗ ΑΞΙΑ ΜΕ Φ.Π.Α. 24% [€]
4	Φωτιζόμενη πινακίδα διάβασης πεζών (Π-21)	14	ΑΡΙΘΜΟΣ				
5	Μεταλλικός ιστός γαλβανισμένος εν θερμώ, σύμφωνα με EN ISO 1461, Φ76mm, 5m (2 ιστοί ανά διάβαση)	14	ΑΡΙΘΜΟΣ				
6	Μεταλλικό ερμάριο (e-case) επί ιστού, που θα περιέχει τον επεξεργαστή μηχανικής όρασης, τη μονάδα ελέγχου και τη μονάδα κινητής τηλεφωνίας (4G modem) με κάρτα sim	14	ΑΡΙΘΜΟΣ				
7	Ασύρματη μονάδα επικοινωνίας	7	ΑΡΙΘΜΟΣ				
8	Προειδοποιητικά φωτιστικά σώματα επί ιστού	28	ΑΡΙΘΜΟΣ				
9	Ηχητική προειδοποίηση	7	ΑΡΙΘΜΟΣ				
10	Web based πλατφόρμα για εντολές ενεργοποίησης/ απενεργοποίησης του συστήματος προειδοποίησης οχημάτων	1	ΑΔΕΙΕΣ ΧΡΗΣΗΣ				

A/A	ΠΕΡΙΓΡΑΦΗ	ΠΟΣΟΤΗΤΑ	ΜΟΝΑΔΑ	ΑΞΙΑ ΧΩΡΙΣ Φ.Π.Α.[€]		Φ.Π.Α. [€]	ΣΥΝΟΛΙΚΗ ΑΞΙΑ ΜΕ Φ.Π.Α. 24% [€]
11	Υπηρεσίες εκπαίδευσης/ εγκατάστασης/ Παραμετροποίησης/ Πιλοτική Λειτουργία	2	A/M				
		ΜΕΡΙΚΟ ΣΥΝΟΛΟ					
ΥΠΟΕΡΓΟ 1: «Ανάπτυξη των Δράσεων του Market Place Δήμου Νέας Προποντίδας»							
Πλατφόρμα Διαχείρισης Ευπαθών Ομάδων							
1	Πλατφόρμα διαχείρισης για το αντικείμενο της δράσης	1	ΑΔΕΙΕΣ ΧΡΗΣΗΣ				
2	Mobile Application	1	ΑΔΕΙΕΣ ΧΡΗΣΗΣ				
		ΜΕΡΙΚΟ ΣΥΝΟΛΟ					
ΥΠΟΕΡΓΟ 1: «Ανάπτυξη των Δράσεων του Market Place Δήμου Νέας Προποντίδας»							
Ολοκληρωμένη υποδομή προστασίας από κυβερνοεπιθέσεις (Network Firewall,Endpoint security, κλπ) και παροχή συστήματος τηλε-εργασίας							
1	Τείχος προστασίας κτήριο Δημαρχείου	2	ΑΡΙΘΜΟΣ				
2	Άδειες Χρήσης	2	ΑΔΕΙΕΣ ΧΡΗΣΗΣ				

A/A	ΠΕΡΙΓΡΑΦΗ	ΠΟΣΟΤΗΤΑ	ΜΟΝΑΔΑ	ΑΞΙΑ ΧΩΡΙΣ Φ.Π.Α.[€]		Φ.Π.Α. [€]	ΣΥΝΟΛΙΚΗ ΑΞΙΑ ΜΕ Φ.Π.Α. 24% [€]
3	Τείχος προστασίας Περιφερειακά Κτήρια	1	ΑΡΙΘΜΟΣ				
4	Άδειες χρήσης	1	ΑΔΕΙΕΣ ΧΡΗΣΗΣ				
5	Προστασία τελικού σημείου περιλαμβάνει την παρακολούθηση και την προστασία των τελικών σημείων από απειλές στον κυβερνοχώρο. Τα προστατευμένα τελικά σημεία περιλαμβάνουν επιτραπέζιους υπολογιστές, φορητούς υπολογιστές, smartphone, υπολογιστές tablet και άλλες συσκευές	45	ΑΔΕΙΕΣ ΧΡΗΣΗΣ				
6	Υπηρεσίες Εγκατάστασης - Υποστήριξης	1	Α/Μ				
		ΜΕΡΙΚΟ ΣΥΝΟΛΟ					
		ΓΕΝΙΚΟ ΣΥΝΟΛΟ		5559.925,00	134.382,00	694.307,00	

ΠΑΡΑΡΤΗΜΑ IV – Υποδείγματα Εγγυητικών Επιστολών (Προσαρμοσμένο από την Αναθέτουσα Αρχή)**Υποδείγματα Εγγυητικών Επιστολών****1. Εγγυητική Επιστολή Συμμετοχής**

ΕΚΔΟΤΗΣ.....

Ημερομηνία έκδοσης.....

Προς: Δήμος

Διεύθυνση Δήμου

Εγγυητική επιστολή μας υπ' αριθ..... για ποσό ευρώ (..... €)

1. Με την παρούσα εγγυητική επιστολή σας γνωστοποιούμε ότι εγγυόμαστε ρητά, ανέκκλητα και ανεπιφύλακτα, παραιτούμενοι του δικαιώματος της διζήσεως, υπέρ

{Σε περίπτωση μεμονωμένης εταιρείας: της εταιρείας, ΑΦΜ, οδός αριθμός ... ΤΚ,}

{ή σε περίπτωση ένωσης ή κοινοπραξίας: των εταιρειών

α)..... ΑΦΜοδός..... αριθμός.....ΤΚ.....

β)..... ΑΦΜοδός..... αριθμός.....ΤΚ.....

γ)..... ΑΦΜοδός..... αριθμός.....ΤΚ.....

μελών της ένωσης ή κοινοπραξίας, ατομικά για κάθε μια από αυτές και ως αλληλέγγυα και εις ολόκληρον υπόχρεων μεταξύ τους εκ της ιδιότητάς τους ως μελών της ένωσης ή κοινοπραξίας}

και μέχρι του ποσού των ευρώ (..... €) για τη συμμετοχή στο διενεργούμενο από τον Δήμο Διαγωνισμό του (καταληκτική ημερομηνία υποβολής προσφορών στον διαγωνισμό) XXXX με τίτλο «Τίτλος Διαγωνισμού/Τμήματος», σύμφωνα με τους όρους που αναφέρονται στη Διακήρυξη, την οποία ήδη γνωρίζουμε.

2. Η παρούσα εγγύηση καλύπτει καθ' όλο το χρόνο ισχύος της μόνο τις από τη συμμετοχή στον ανωτέρω Διαγωνισμό απορρέουσες υποχρεώσεις

{Σε περίπτωση μεμονωμένης εταιρείας: της εν λόγω εταιρείας}

{ή σε περίπτωση ένωσης ή κοινοπραξίας: των εταιρειών της ένωσης ή κοινοπραξίας ατομικά για κάθε μια από αυτές και ως αλληλέγγυα και εις ολόκληρον υπόχρεων μεταξύ τους εκ της ιδιότητάς τους ως μελών της ένωσης ή κοινοπραξίας}

3. Το ανωτέρω ποσό της εγγύησης τηρείται στη διάθεσή σας, το οποίο και υποχρεούμαστε να σας καταβάλουμε με μόνη τη δήλωσή σας, ολικά ή μερικά, χωρίς καμία από μέρους μας αντίρρηση ή ένσταση και χωρίς να ερευνηθεί το βάσιμο ή μη της απαίτησης, μέσα σε πέντε (5) ημέρες από την απλή έγγραφη ειδοποίησή σας.

4. Η εγγύηση που παρέχεται σύμφωνα με τα παραπάνω ισχύει μέχρι και την (Σημείωση προς την Τράπεζα : ο χρόνος ισχύος πρέπει να είναι μεγαλύτερος τουλάχιστον κατά ένα (1) μήνα του χρόνου ισχύος της Προσφοράς).

Αποδεχόμαστε να παρατείνουμε την ισχύ της εγγύησης, ύστερα από έγγραφη δήλωσή σας, με την προϋπόθεση ότι το σχετικό αίτημά σας θα μας υποβληθεί πριν από την ημερομηνία λήξης της.

5. Σε περίπτωση κατάρπτωσης της εγγύησης, το ποσό της κατάρπτωσης υπόκειται στο εκάστοτε ισχύον τέλος χαρτοσήμου.

6. Βεβαιώνουμε υπεύθυνα ότι όλες οι ισχύουσες Εγγυητικές Επιστολές της Τράπεζάς μας, οι οποίες έχουν χορηγηθεί στο Δημόσιο, στα Ν.Π.Δ.Δ. και στα Ν.Π.Ι.Δ., συμπεριλαμβανομένης και της παρούσης, δεν ξεπερνάνε το όριο το οποίο έχει καθοριστεί βάσει νόμου για την Τράπεζά μας.

Με τιμή

.....ΕΠΩΝΥΜΙΑ ΤΡΑΠΕΖΑΣ.....

.....ΕΞΟΥΣΙΟΔΟΤΗΜΕΝΕΣ ΥΠΟΓΡΑΦΕΣ.....

2. Εγγυητική Επιστολή Καλής Εκτέλεσης

ΕΚΔΟΤΗΣ.....

Ημερομηνία έκδοσης.....

Προς: Δήμος

Διεύθυνση Δήμου

Εγγυητική επιστολή μας υπ' αριθ..... για ευρώ.....

1. Με την παρούσα εγγυητική επιστολή σας γνωστοποιούμε ότι εγγυόμαστε ρητά, ανέκκλητα και ανεπιφύλακτα, παραιτούμενοι του δικαιώματος της διζήσεως, υπέρ

{Σε περίπτωση μεμονωμένης εταιρείας: της εταιρείας, ΑΦΜ, οδός αριθμός ... ΤΚ},

{ή σε περίπτωση ένωσης ή κοινοπραξίας: των εταιρειών

α)..... ΑΦΜοδός..... αριθμός.....ΤΚ.....

β)..... ΑΦΜοδός..... αριθμός.....ΤΚ.....

γ)..... ΑΦΜοδός..... αριθμός.....ΤΚ.....

μελών της ένωσης ή κοινοπραξίας, ατομικά για κάθε μία από αυτές και ως αλληλέγγυα και εις ολόκληρον υπόχρεων μεταξύ τους εκ της ιδιότητάς τους ως μελών της ένωσης ή κοινοπραξίας},

και μέχρι του ποσού των ευρώ....., για την καλή εκτέλεση των όρων της σύμβασης με αριθμό..... που αφορά στο Διαγωνισμό της (συμπληρώνετε την ημερομηνία διενέργειας του Διαγωνισμού) με τίτλο: «Τίτλος Διαγωνισμού/Τμήματος.....», συνολικής αξίας (συμπληρώνετε το συνολικό συμβατικό τίμημα με διευκρίνιση εάν περιλαμβάνει ή όχι τον ΦΠΑ), σύμφωνα με την με αριθμό..... Διακήρυξή σας.

Παραιτούμαστε ρητά και ανεπιφύλακτα από την ένσταση διζήσεως, από το δικαίωμα προβολής εναντίον σας όλων των ενστάσεων του πρωτοφειλέτη ακόμη και των μη προσωποπαγών και ιδιαίτερα οποιασδήποτε άλλης ένστασης των άρθρων 852 - 855, 862 - 869 του Αστικού Κώδικα, όπως και από τα δικαιώματά μας που τυχόν απορρέουν από τα υπ' όψιν άρθρα.

2. Σε περίπτωση που μας γνωστοποιήσετε την απόφασή σας ότι η δεν εκπλήρωσε την υποχρέωσή της που περιγράφεται ανωτέρω στο σημείο 1, σας δηλώνουμε ότι αναλαμβάνουμε με την παρούσα επιστολή τη ρητή υποχρέωση να σας καταβάλουμε, χωρίς οποιαδήποτε αντίρρηση, ολόκληρο ή

μέρος του ποσού της εγγύησης, σύμφωνα με τις οδηγίες σας, εντός πέντε (5) ημερών από την ημερομηνία που θα μας περιέλθει σχετικό αίτημά σας.

3. Για την καταβολή της υπ' όσιν εγγύησης δεν απαιτείται καμία εξουσιοδότηση, ενέργεια ή συγκατάθεση της , ούτε θα ληφθεί υπ' όσιν οποιαδήποτε τυχόν ένσταση ή επιφύλαξη ή προσφυγή αυτής στη διαιτησία ή στα δικαστήρια, με αίτημα τη μη κατάπτωση της εγγυητικής επιστολής, ή τη θέση αυτής υπό δικαστική μεσεγγύηση.

4. Σας δηλώνουμε ακόμη ότι η υπ' όσιν εγγύησή μας θα παραμείνει σε πλήρη ισχύ μέχρι να επιστραφεί σε εμάς η παρούσα εγγυητική επιστολή, μαζί με έγγραφη δήλωσή σας ότι μας απαλλάσσετε από την υπ' όσιν εγγύηση. Μέχρι τότε, θα παραμείνουμε υπεύθυνοι για την άμεση καταβολή σε εσάς του ποσού της εγγύησης.

5. Σε περίπτωση κατάπτωσης της εγγύησης, το ποσό της κατάπτωσης υπόκειται στο εκάστοτε ισχύον πάγιο τέλος χαρτοσήμου.

6. Βεβαιώνουμε υπεύθυνα ότι όλες οι ισχύουσες Εγγυητικές Επιστολές της Τράπεζάς μας, οι οποίες έχουν χορηγηθεί στο Δημόσιο, στα Ν.Π.Δ.Δ. και στα Ν.Π.Ι.Δ., συμπεριλαμβανομένης και της παρούσης, δεν ξεπερνάνε το όριο το οποίο έχει καθοριστεί από το Υπουργείο Οικονομικών για την Τράπεζά μας.

Με τιμή

.....ΕΠΩΝΥΜΙΑ ΤΡΑΠΕΖΑΣ.....

.....ΕΞΟΥΣΙΟΔΟΤΗΜΕΝΕΣ ΥΠΟΓΡΑΦΕΣ.....

3. Εγγυητική Επιστολή Καλής Λειτουργίας

ΕΚΔΟΤΗΣ.....

Ημερομηνία έκδοσης.....

Προς: Δήμος

Διεύθυνση Δήμου

Εγγυητική επιστολή μας υπ' αριθ..... για ευρώ.....

Με την παρούσα εγγυητική επιστολή σας γνωστοποιούμε ότι εγγυόμαστε ρητά, ανέκκλητα και ανεπιφύλακτα, παραιτούμενοι του δικαιώματος της διζήσεως, υπέρ

{Σε περίπτωση μεμονωμένης εταιρείας: της εταιρείας, ΑΦΜ, οδός αριθμός ... ΤΚ,}

{ή σε περίπτωση ένωσης ή κοινοπραξίας: των εταιρειών

α)..... ΑΦΜοδός..... αριθμός.....ΤΚ.....

β)..... ΑΦΜοδός..... αριθμός.....ΤΚ.....

γ)..... ΑΦΜοδός..... αριθμός.....ΤΚ.....

μελών της ένωσης ή κοινοπραξίας, ατομικά για κάθε μία από αυτές και ως αλληλέγγυα και εις ολόκληρον υπόχρεων μεταξύ τους εκ της ιδιότητάς τους ως μελών της ένωσης ή κοινοπραξίας},

και μέχρι του ποσού των ευρώ..... που αντιστοιχεί σε ποσοστό τρία τοις εκατό (3%) του συμβατικού τιμήματος, μη συμπεριλαμβανομένου ΦΠΑ, για την καλή λειτουργία του αντικειμένου της σύμβασης με αριθμό και τίτλο «Τίτλος Σύμβασης.... », που αφορά στον Διαγωνισμό της (συμπληρώνετε την ημερομηνία διενέργειας του διαγωνισμού) συνολικής αξίας (συμπληρώνετε το συνολικό συμβατικό τίμημα με διευκρίνιση εάν περιλαμβάνει ή όχι τον ΦΠΑ), σύμφωνα με τη με αριθμό..... Διακήρυξή σας.

Το ανωτέρω ποσό της εγγύησης τηρείται στη διάθεσή σας, το οποίο και υποχρεούμαστε να σας καταβάλουμε ολικά ή μερικά χωρίς καμία από μέρους μας αντίρρηση ή ένσταση και χωρίς να ερευνηθεί το βάσιμο ή μη της απαίτησής σας, μέσα σε πέντε (5) ημέρες από την έγγραφη ειδοποίησή σας.

Η παρούσα έχει χρονική ισχύ ίση με το χρονικό διάστημα της παρεχόμενης εγγύησης (... έτη) πλέον τρεις (3) μήνες ή μέχρις ότου λάβουμε έγγραφη δήλωσή σας ότι μπορούμε να θεωρήσουμε την Τράπεζά μας απαλλαγμένη από κάθε σχετική υποχρέωση.

Σε περίπτωση κατάπτωσης της εγγύησης, το ποσό της κατάπτωσης υπόκειται στο εκάστοτε ισχύον πάγιο τέλος χαρτοσήμου.

Βεβαιώνουμε ότι όλες οι ισχύουσες Εγγυητικές Επιστολές της Τράπεζάς μας, οι οποίες έχουν χορηγηθεί στο Δημόσιο, στα Ν.Π.Δ.Δ. και στα Ν.Π.Ι.Δ., συμπεριλαμβανομένης και της παρούσης, δεν ξεπερνάνε το όριο το οποίο έχει καθοριστεί βάσει νόμου για την Τράπεζά μας.

Με τιμή

.....ΕΠΩΝΥΜΙΑ ΤΡΑΠΕΖΑΣ.....

.....ΕΞΟΥΣΙΟΔΟΤΗΜΕΝΕΣ ΥΠΟΓΡΑΦΕΣ.....

ΠΑΡΑΡΤΗΜΑ V – Υπόδειγμα περιεχομένου Υ.Δ. περί μη ρωσικής εμπλοκής

Το περιεχόμενο της Υ.Δ. περί της μη συνδρομής των καταστάσεων ρωσικής εμπλοκής, που περιγράφονται στην παρ. 2.2.3..5.α της παρούσας, είναι το ακόλουθο:

«Δηλώνω υπεύθυνα ότι δεν υπάρχει ρωσική συμμετοχή στον οικονομικό φορέα που εκπροσωπώ και συμμετέχει στη διαδικασία ανάθεσης της παρούσας σύμβασης, σύμφωνα με τους περιορισμούς που περιλαμβάνονται στο άρθρο 5α του κανονισμού του Συμβουλίου (ΕΕ) αριθ. 833/2014 της 31ης Ιουλίου 2014 σχετικά με περιοριστικά μέτρα λόγω των ενεργειών της Ρωσίας που αποσταθεροποιούν την κατάσταση στην Ουκρανία, όπως τροποποιήθηκε από τον με αριθ. 2022/576 Κανονισμό του Συμβουλίου (ΕΕ) της 8ης Απριλίου 2022.

Συγκεκριμένα δηλώνω ότι:

(α) ο οικονομικός φορέας που εκπροσωπώ (και κανένας από τους οικονομικούς φορείς που εκπροσωπούν μέλη της ένωσης μας), [εφόσον πρόκειται για ένωση οικονομικών φορέων] δεν είναι Ρώσος υπήκοος, ούτε φυσικό ή νομικό πρόσωπο, οντότητα ή φορέας εγκατεστημένος στη Ρωσία·

(β) ο οικονομικός φορέας που εκπροσωπώ (και κανένας από τους οικονομικούς φορείς που εκπροσωπούν μέλη της ένωσης μας, [εφόσον πρόκειται για ένωση οικονομικών φορέων] δεν είναι νομικό πρόσωπο, οντότητα ή φορέας του οποίου τα δικαιώματα ιδιοκτησίας κατέχει άμεσα ή έμμεσα σε ποσοστό άνω του πενήντα τοις εκατό (50%) οντότητα αναφερόμενη στο στοιχείο α) της παρούσας παραγράφου ·

(γ) τόσο ο υπεύθυνος δηλώνων, όσο και ο οικονομικός φορέας που εκπροσωπώ δεν είμαστε φυσικό ή νομικό πρόσωπο, οντότητα ή όργανο που ενεργεί εξ ονόματος ή κατ' εντολή οντότητας που αναφέρεται στα σημεία (α) ή (β) παραπάνω,

(δ) δεν υπάρχει συμμετοχή φορέων και οντοτήτων που απαριθμούνται στα ανωτέρω σημεία α) έως γ), άνω του 10 % της αξίας της σύμβασης των υπερβολάβων, προμηθευτών ή φορέων στις ικανότητες των οποίων να στηρίζεται ο οικονομικός φορέας τον οποίον εκπροσωπώ.»