



@ΣΗΔΕ ΙΡΙΔΑ

66e93e0088022d56fd4054a3

ΑΠ:61048

Υπογραφή: 17/09/24 11:41

Διανομή: 17/09/24 11:42

ΕΛΛΗΝΙΚΗ ΔΗΜΟΚΡΑΤΙΑ  
ΝΟΜΟΣ ΧΑΛΚΙΔΙΚΗΣ  
ΔΗΜΟΣ ΝΕΑΣ ΠΡΟΠΟΝΤΙΔΑΣ  
Δ/ΝΣΗ ΤΕΧΝΙΚΩΝ  
ΥΠΗΡΕΣΙΩΝ

Προμήθεια: Προμήθεια Φ/Β συστημάτων με  
εφαρμογή ενεργειακού συμψηφισμού  
στο υπ' αριθμ. 1082 αγροτεμάχιο  
Κοινότητας Ν. Ποτίδαιας

Αρ. Μελ.: 1/2024  
Προϋπολογισμός: 900.240,00€ (με Φ.Π.Α. 24%)  
Χρηματοδότηση: Ίδιοι Πόροι  
CPV: 09331200-0

## ΔΙΑΚΗΡΥΞΗ

Διακήρυξη για Συμβάσεις Προμηθειών με Ανοικτή Διαδικασία μέσω ΕΣΗΔΗΣ

«Προμήθεια Φ/Β συστημάτων με εφαρμογή ενεργειακού συμψηφισμού στο υπ' αριθμ. 1082  
αγροτεμάχιο Κοινότητας Ν. Ποτίδαιας»

ΜΑΡΤΙΟΣ 2024

**Περιεχόμενα**

<b>1.ΑΝΑΘΕΤΟΥΣΑ ΑΡΧΗ ΚΑΙ ΑΝΤΙΚΕΙΜΕΝΟ ΣΥΜΒΑΣΗΣ .....</b>	<b>6</b>
1.1 ΣΤΟΙΧΕΙΑ ΑΝΑΘΕΤΟΥΣΑΣ ΑΡΧΗΣ .....	6
1.2 ΣΤΟΙΧΕΙΑ ΔΙΑΔΙΚΑΣΙΑΣ - ΧΡΗΜΑΤΟΔΟΤΗΣΗ .....	7
1.3 ΣΥΝΟΠΤΙΚΗ ΠΕΡΙΓΡΑΦΗ ΦΥΣΙΚΟΥ ΚΑΙ ΟΙΚΟΝΟΜΙΚΟΥ ΑΝΤΙΚΕΙΜΕΝΟΥ ΤΗΣ ΣΥΜΒΑΣΗΣ .....	7
1.4 ΘΕΣΜΙΚΟ ΠΛΑΙΣΙΟ .....	7
1.5 ΠΡΟΘΕΣΜΙΑ ΠΑΡΑΛΑΒΗΣ ΠΡΟΣΦΟΡΩΝ .....	10
1.6 ΔΗΜΟΣΙΟΤΗΤΑ .....	10
1.7 ΑΡΧΕΣ ΕΦΑΡΜΟΖΟΜΕΝΕΣ ΣΤΗ ΔΙΑΔΙΚΑΣΙΑ ΣΥΝΑΨΗΣ .....	11
<b>2. ΓΕΝΙΚΟΙ ΚΑΙ ΕΙΔΙΚΟΙ ΟΡΟΙ ΣΥΜΜΕΤΟΧΗΣ .....</b>	<b>12</b>
2.1 ΓΕΝΙΚΕΣ ΠΛΗΡΟΦΟΡΙΕΣ .....	12
2.1.1 Έγγραφα της σύμβασης .....	12
2.1.2 Επικοινωνία - Πρόσβαση στα έγγραφα της Σύμβασης .....	12
2.1.3 Παροχή Διευκρινίσεων .....	12
2.1.4 Γλώσσα .....	13
2.1.5 Εγγυήσεις .....	13
2.1.6 Προστασία Προσωπικών Δεδομένων .....	14
2.2 ΔΙΚΑΙΩΜΑ ΣΥΜΜΕΤΟΧΗΣ - ΚΡΙΤΗΡΙΑ ΠΟΙΟΤΙΚΗΣ ΕΠΙΛΟΓΗΣ .....	14
2.2.1 Δικαίωμα συμμετοχής .....	14
2.2.2 Εγγύηση συμμετοχής .....	15
2.2.3 Λόγοι αποκλεισμού .....	16
2.2.4 Καταλληλότητα άσκησης επαγγελματικής δραστηριότητας .....	20
2.2.5 Οικονομική και χρηματοοικονομική επάρκεια .....	20
2.2.6 Τεχνική και επαγγελματική ικανότητα .....	21
2.2.7 Πρότυπα διασφάλισης ποιότητας και πρότυπα περιβαλλοντικής διαχείρισης .....	21
2.2.8 Στήριξη στην ικανότητα τρίτων - Υπεργολαβία .....	21
2.2.8.1. Στήριξη στην ικανότητα τρίτων .....	21
2.2.8.2. Υπεργολαβία .....	22
2.2.9 Κανόνες απόδειξης ποιοτικής επιλογής .....	22
2.2.9.1 Προκαταρκτική απόδειξη κατά την υποβολή προσφορών .....	22
2.2.9.2 Αποδεικτικά μέσα .....	24
2.3 ΚΡΙΤΗΡΙΑ ΑΝΑΘΕΣΗΣ .....	30
2.3.1 Κριτήριο ανάθεσης .....	30
2.3.2 Βαθμολόγηση και κατάταξη προσφορών .....	30
Δεν προβλέπεται .....	30
2.3.3 Ηλεκτρονικοί πλειστηριασμοί .....	31
Δεν προβλέπεται .....	31
2.4 ΚΑΤΑΡΤΙΣΗ - ΠΕΡΙΕΧΟΜΕΝΟ ΠΡΟΣΦΟΡΩΝ .....	31
2.4.1 Γενικοί όροι υποβολής προσφορών .....	31
2.4.2 Χρόνος και Τρόπος υποβολής προσφορών .....	31
2.4.3 Περιεχόμενα Φακέλου «Δικαιολογητικά Συμμετοχής - Τεχνική Προσφορά» .....	34
2.4.3.1 Δικαιολογητικά Συμμετοχής .....	34
2.4.3.2 Τεχνική προσφορά .....	34
2.4.4 Περιεχόμενα Φακέλου «Οικονομική Προσφορά» / Τρόπος σύνταξης και υποβολής οικονομικών προσφορών .....	35
2.4.5 Χρόνος ισχύος των προσφορών .....	35
2.4.6 Λόγοι απόρριψης προσφορών .....	36
<b>3. ΔΙΕΝΕΡΓΕΙΑ ΔΙΑΔΙΚΑΣΙΑΣ - ΑΞΙΟΛΟΓΗΣΗ ΠΡΟΣΦΟΡΩΝ .....</b>	<b>38</b>
3.1 ΑΠΟΣΦΡΑΓΙΣΗ ΚΑΙ ΑΞΙΟΛΟΓΗΣΗ ΠΡΟΣΦΟΡΩΝ .....	38
3.1.1 Ηλεκτρονική αποσφράγιση προσφορών .....	38
3.1.2 Αξιολόγηση προσφορών .....	38
3.2 ΠΡΟΣΚΛΗΣΗ ΥΠΟΒΟΛΗΣ ΔΙΚΑΙΟΛΟΓΗΤΙΚΩΝ ΠΡΟΣΩΡΙΝΟΥ ΑΝΑΔΟΧΟΥ - ΔΙΚΑΙΟΛΟΓΗΤΙΚΑ ΠΡΟΣΩΡΙΝΟΥ ΑΝΑΔΟΧΟΥ .....	40
3.3 ΚΑΤΑΚΥΡΩΣΗ - ΣΥΝΑΨΗ ΣΥΜΒΑΣΗΣ .....	41
3.4 ΠΡΟΔΙΚΑΣΤΙΚΕΣ ΠΡΟΣΦΥΓΕΣ - ΠΡΟΣΩΡΙΝΗ ΚΑΙ ΟΡΙΣΤΙΚΗ ΔΙΚΑΣΤΙΚΗ ΠΡΟΣΤΑΣΙΑ .....	42
3.5 ΜΑΤΑΙΩΣΗ ΔΙΑΔΙΚΑΣΙΑΣ .....	45
<b>4. ΟΡΟΙ ΕΚΤΕΛΕΣΗΣ ΤΗΣ ΣΥΜΒΑΣΗΣ .....</b>	<b>46</b>

4.1 ΕΓΓΥΗΣΕΙΣ (ΚΑΛΗΣ ΕΚΤΕΛΕΣΗΣ, ΠΡΟΚΑΤΑΒΟΛΗΣ, ΚΑΛΗΣ ΛΕΙΤΟΥΡΓΙΑΣ) .....	46
4.2 ΣΥΜΒΑΤΙΚΟ ΠΛΑΙΣΙΟ - ΕΦΑΡΜΟΣΤΕΑ ΝΟΜΟΘΕΣΙΑ .....	46
4.3 ΌΡΟΙ ΕΚΤΕΛΕΣΗΣ ΤΗΣ ΣΥΜΒΑΣΗΣ .....	47
4.4 ΥΠΕΡΓΟΛΑΒΙΑ .....	47
4.5 ΤΡΟΠΟΠΟΙΗΣΗ ΣΥΜΒΑΣΗΣ ΚΑΤΑ ΤΗ ΔΙΑΡΚΕΙΑ ΤΗΣ .....	48
4.6 ΔΙΚΑΙΩΜΑ ΜΟΝΟΜΕΡΟΥΣ ΛΥΣΗΣ ΤΗΣ ΣΥΜΒΑΣΗΣ .....	49
<b>5. ΕΙΔΙΚΟΙ ΟΡΟΙ ΕΚΤΕΛΕΣΗΣ ΤΗΣ ΣΥΜΒΑΣΗΣ .....</b>	<b>50</b>
5.1 ΤΡΟΠΟΣ ΠΛΗΡΩΜΗΣ .....	50
5.2 ΚΗΡΥΞΗ ΟΙΚΟΝΟΜΙΚΟΥ ΦΟΡΕΑ ΕΚΠΤΩΤΟΥ - ΚΥΡΩΣΕΙΣ .....	51
5.3 ΔΙΟΙΚΗΤΙΚΕΣ ΠΡΟΣΦΥΓΕΣ ΚΑΤΑ ΤΗ ΔΙΑΔΙΚΑΣΙΑ ΕΚΤΕΛΕΣΗΣ ΤΩΝ ΣΥΜΒΑΣΕΩΝ .....	52
5.4 ΔΙΚΑΣΤΙΚΗ ΕΠΙΛΥΣΗ ΔΙΑΦΟΡΩΝ .....	53
<b>6. ΧΡΟΝΟΣ ΚΑΙ ΤΡΟΠΟΣ ΕΚΤΕΛΕΣΗΣ .....</b>	<b>54</b>
6.1 ΧΡΟΝΟΣ ΠΑΡΑΔΟΣΗΣ ΑΓΑΘΩΝ .....	54
6.2 ΠΑΡΑΛΑΒΗ ΑΓΑΘΩΝ - ΧΡΟΝΟΣ ΚΑΙ ΤΡΟΠΟΣ ΠΑΡΑΛΑΒΗΣ ΑΓΑΘΩΝ .....	54
6.3 ΕΙΔΙΚΟΙ ΌΡΟΙ ΝΑΥΛΩΣΗΣ - ΑΣΦΑΛΙΣΗΣ - ΑΝΑΚΟΙΝΩΣΗΣ ΦΟΡΤΩΣΗΣ ΚΑΙ ΠΟΙΟΤΙΚΟΥ ΕΛΕΓΧΟΥ ΣΤΟ ΕΞΩΤΕΡΙΚΟ .....	56
6.4 ΑΠΟΡΡΙΨΗ ΣΥΜΒΑΤΙΚΩΝ ΑΓΑΘΩΝ - ΑΝΤΙΚΑΤΑΣΤΑΣΗ .....	56
6.5 ΔΕΙΓΜΑΤΑ - ΔΕΙΓΜΑΤΟΛΗΨΙΑ - ΕΡΓΑΣΤΗΡΙΑΚΕΣ ΕΞΕΤΑΣΕΙΣ .....	56
6.6 ΕΓΓΥΗΜΕΝΗ ΛΕΙΤΟΥΡΓΙΑ ΠΡΟΜΗΘΕΙΑΣ .....	56
6.7 ΑΝΑΠΡΟΣΑΡΜΟΓΗ ΤΙΜΗΣ .....	57
<b>ΠΑΡΑΡΤΗΜΑΤΑ .....</b>	<b>58</b>
ΠΑΡΑΡΤΗΜΑ Ι - ΑΝΑΛΥΤΙΚΗ ΠΕΡΙΓΡΑΦΗ ΦΥΣΙΚΟΥ ΚΑΙ ΟΙΚΟΝΟΜΙΚΟΥ ΑΝΤΙΚΕΙΜΕΝΟΥ ΤΗΣ ΣΥΜΒΑΣΗΣ (ΠΡΟΣΑΡΜΟΣΜΕΝΟ ΑΠΟ ΤΗΝ ΑΝΑΘΕΤΟΥΣΑ ΑΡΧΗ) .....	58
<b>ΜΕΡΟΣ Α - ΠΕΡΙΓΡΑΦΗ ΦΥΣΙΚΟΥ ΑΝΤΙΚΕΙΜΕΝΟΥ ΤΗΣ ΣΥΜΒΑΣΗΣ .....</b>	<b>58</b>
ΠΕΡΙΒΑΛΛΟΝ ΤΗΣ ΣΥΜΒΑΣΗΣ .....	58
Συνοπτική Περιγραφή των υπηρεσιών και της λειτουργίας της Α.Α. ....	58
Οργανωτική δομή της Α.Α. ....	58
Υφιστάμενη κατάσταση - υποδομές .....	58
ΣΚΟΠΟΣ ΚΑΙ ΣΤΟΧΟΙ ΤΗΣ ΣΥΜΒΑΣΗΣ .....	58
Περιγραφή των αναγκών της Α.Α. ....	58
Στοιχεία ωριμότητας της Σύμβασης .....	58
Τεκμηρίωση σκοπιμότητας/υποδιαίρεσης ή μη της σύμβασης σε τμήματα .....	59
ΑΝΤΙΚΕΙΜΕΝΟ ΤΗΣ ΣΥΜΒΑΣΗΣ .....	59
Απαιτήσεις και Τεχνικές Προδιαγραφές ανά τμήμα αντικειμένου .....	59
Παρατάσεις .....	67
Τροποποίηση Σύμβασης .....	67
<b>ΜΕΡΟΣ Β - ΟΙΚΟΝΟΜΙΚΟ ΑΝΤΙΚΕΙΜΕΝΟ ΤΗΣ ΣΥΜΒΑΣΗΣ .....</b>	<b>68</b>
ΠΑΡΑΡΤΗΜΑ ΙΙ - ΕΙΔΙΚΗ ΣΥΓΓΡΑΦΗ ΥΠΟΧΡΕΩΣΕΩΝ (ΠΡΟΣΑΡΜΟΣΜΕΝΟ ΑΠΟ ΤΗΝ ΑΝΑΘΕΤΟΥΣΑ ΑΡΧΗ) .....	75
ΑΡΘΡΟ 1: Αντικείμενο Ε.Σ.Υ. ....	75
ΑΡΘΡΟ 2: Συνεννόηση - Αλληλογραφία πριν και μετά την υπογραφή της σύμβασης επεξηγήσεις .....	75
ΑΡΘΡΟ 3: Υπογραφή της σύμβασης - Εγγύηση καλής εκτέλεσης .....	76
ΑΡΘΡΟ 4: Προκαταβολή .....	76
ΑΡΘΡΟ 5: Ευθύνη του Αναδόχου - Τρόπος εκτέλεσης της προμήθειας .....	76
ΑΡΘΡΟ 6: Προθεσμίες εκτέλεσης της προμήθειας - Στάδια παραλαβής, πληρωμής - Ποινικές ρήτρες .....	77
ΑΡΘΡΟ 7: Πρόγραμμα εργασιών .....	79
ΑΡΘΡΟ 8: Τροποποίηση σύμβασης κατά τη διάρκεια της .....	80
ΑΡΘΡΟ 9: Εκπαίδευση .....	80
ΑΡΘΡΟ 10: Εγχειρίδια λειτουργίας και συντήρησης του λογισμικού .....	80
ΑΡΘΡΟ 11: Δοκιμαστική λειτουργία - Υποστήριξη του συστήματος .....	80
ΑΡΘΡΟ 12: Δοκιμές και έλεγχος του εξοπλισμού και των εγκαταστάσεων - Έλεγχος ποιότητας .....	80
ΑΡΘΡΟ 13: Εγγύηση καλής λειτουργίας .....	80
ΑΡΘΡΟ 14: Πρότυπα .....	81
ΑΡΘΡΟ 15: Επίβλεψη της προμήθειας .....	81
ΑΡΘΡΟ 16: Έλεγχος συνθηκών εκτέλεσης της προμήθειας - Ωρες εργασίας .....	81
ΑΡΘΡΟ 17: Διεύθυνση της προμήθειας από τον προμηθευτή - Προσωπικό .....	82
ΑΡΘΡΟ 18: Περιβάλλον .....	82
ΑΡΘΡΟ 19: Φύλαξη υλικών .....	82
ΑΡΘΡΟ 20: Μηχανήματα και εργαλεία .....	82

ΑΡΘΡΟ 21: Στοιχεία Υπηρεσίας.....	83
ΑΡΘΡΟ 22: Τρόπος εκτέλεσης της προμήθειας.....	83
ΑΡΘΡΟ 23: Ισχύουσες τεχνικές προδιαγραφές.....	83
ΑΡΘΡΟ 24: Ανταλλακτικά.....	83
ΑΡΘΡΟ 25: Ευθύνη προμηθευτή για ζημιές και ατυχήματα.....	83
ΑΡΘΡΟ 26: Ασφαλίσεις.....	83
ΑΡΘΡΟ 27: Ομάδα υλοποίησης προμήθειας.....	84
ΠΑΡΑΡΤΗΜΑ ΙΙΙ - ΕΕΕΣ (ΠΡΟΣΑΡΜΟΣΜΕΝΟ ΑΠΟ ΤΗΝ ΑΝΑΘΕΤΟΥΣΑ ΑΡΧΗ) - [ΥΠΟΧΡΕΩΤΙΚΟ] .....	85
ΠΑΡΑΡΤΗΜΑ ΙV - Άλλες Δηλώσεις (ΠΡΟΣΑΡΜΟΣΜΕΝΟ ΑΠΟ ΤΗΝ ΑΝΑΘΕΤΟΥΣΑ ΑΡΧΗ) [ΠΡΟΑΙΡΕΤΙΚΟ] .....	86
ΠΑΡΑΡΤΗΜΑ V - Υπόδειγμα Τεχνικής Προσφοράς (ΠΡΟΣΑΡΜΟΣΜΕΝΟ ΑΠΟ ΤΗΝ ΑΝΑΘΕΤΟΥΣΑ ΑΡΧΗ) .....	87
ΠΑΡΑΡΤΗΜΑ VI - Άλλο Περιγραφικό Έγγραφο - Υπόδειγμα (ΠΡΟΣΑΡΜΟΣΜΕΝΟ ΑΠΟ ΤΗΝ ΑΝΑΘΕΤΟΥΣΑ ΑΡΧΗ) [ΠΡΟΑΙΡΕΤΙΚΟ] .....	91
ΠΑΡΑΡΤΗΜΑ VII - Υπόδειγμα Οικονομικής Προσφοράς (ΠΡΟΣΑΡΜΟΣΜΕΝΟ ΑΠΟ ΤΗΝ ΑΝΑΘΕΤΟΥΣΑ ΑΡΧΗ) [ΠΡΟΑΙΡΕΤΙΚΟ].....	92
ΠΑΡΑΡΤΗΜΑ VIII - Υποδείγματα Εγγυητικών Επιστολών (ΠΡΟΣΑΡΜΟΣΜΕΝΟ ΑΠΟ ΤΗΝ ΑΝΑΘΕΤΟΥΣΑ ΑΡΧΗ) [ΠΡΟΑΙΡΕΤΙΚΟ] .....	93
ΠΑΡΑΡΤΗΜΑ ΙΧ - Πίνακας Αντιστοίχισης Λόγων Αποκλεισμού - Κριτηρίων Ποιοτικής Επιλογής και Αποδεικτικών Μέσων (ΠΡΟΣΑΡΜΟΣΜΕΝΟ ΑΠΟ ΤΗΝ ΑΝΑΘΕΤΟΥΣΑ ΑΡΧΗ) [ΠΡΟΑΙΡΕΤΙΚΟ].....	94
ΠΑΡΑΡΤΗΜΑ Χ - Ενημέρωση Φυσικών Προσώπων για την Επεξεργασία Προσωπικών Δεδομένων (ΠΡΟΣΑΡΜΟΣΜΕΝΟ ΑΠΟ ΤΗΝ ΑΝΑΘΕΤΟΥΣΑ ΑΡΧΗ) [ΠΡΟΑΙΡΕΤΙΚΟ] .....	95
ΠΑΡΑΡΤΗΜΑ ΧΙ - Σχέδιο Σύμβασης (ΠΡΟΣΑΡΜΟΣΜΕΝΟ ΑΠΟ ΤΗΝ ΑΝΑΘΕΤΟΥΣΑ ΑΡΧΗ) - [ΠΡΟΑΙΡΕΤΙΚΟ] .....	96
ΠΑΡΑΡΤΗΜΑ ΧΙΙ - Υπόδειγμα Περιεχομένου Υ.Δ. ΠΕΡΙ ΜΗ ΡΩΣΙΚΗΣ ΕΜΠΛΟΚΗΣ .....	97



## 1. ΑΝΑΘΕΤΟΥΣΑ ΑΡΧΗ ΚΑΙ ΑΝΤΙΚΕΙΜΕΝΟ ΣΥΜΒΑΣΗΣ

### 1.1 Στοιχεία Αναθέτουσας Αρχής

Επωνυμία	Δήμος Νέας Προποντίδας
Αριθμός Φορολογικού Μητρώου (Α.Φ.Μ.)	998529948
Κωδικός Αναθέτουσας Αρχής για την ηλεκτρονική τιμολόγηση <sup>1</sup>	-
Ταχυδρομική διεύθυνση	Μεγάλου Αλεξάνδρου 26
Πόλη	Νέα Μουδανιά - Χαλκιδική
Ταχυδρομικός Κωδικός	632 00
Χώρα <sup>2</sup>	Ελλάδα
Κωδικός NUTS <sup>3</sup>	EL527
Τηλέφωνο	2373 350227
Ηλεκτρονικό Ταχυδρομείο (e-mail)	eleni.simoy@nea-propontida.gr
Αρμόδιος για πληροφορίες <sup>4</sup>	Ελένη Σίμου
Γενική Διεύθυνση στο διαδίκτυο (URL)	www.nea-propontida.gr
Διεύθυνση του προφίλ αγοραστή στο διαδίκτυο (URL) <sup>5</sup>	-

### Είδος Αναθέτουσας Αρχής

Η Αναθέτουσα Αρχή είναι <sup>6</sup> ο Δήμος Νέας Προποντίδας και ανήκει στη Γενική Κυβέρνηση, Υποτομέας ΟΤΑ.<sup>7</sup>

### Κύρια δραστηριότητα Α.Α.<sup>8</sup>

Η κύρια δραστηριότητα της Αναθέτουσας Αρχής είναι οι Γενικές δημόσιες υπηρεσίες.

### Στοιχεία Επικοινωνίας <sup>9</sup>

- Τα έγγραφα της σύμβασης είναι διαθέσιμα για ελεύθερη, πλήρη, άμεση & δωρεάν ηλεκτρονική πρόσβαση μέσω της Διαδικτυακής Πύλης ([www.promitheus.gov.gr](http://www.promitheus.gov.gr)) του ΟΠΣ ΕΣΗΔΗΣ.<sup>10</sup>
- Κάθε είδους επικοινωνία και ανταλλαγή πληροφοριών πραγματοποιείται μέσω του ΕΣΗΔΗΣ Προμήθειες και Υπηρεσίες (εφεξής ΕΣΗΔΗΣ), το οποίο είναι προσβάσιμο από τη Διαδικτυακή Πύλη ([www.promitheus.gov.gr](http://www.promitheus.gov.gr)) του ΟΠΣ ΕΣΗΔΗΣ.
- Περαιτέρω πληροφορίες είναι διαθέσιμες από:  
την προαναφερθείσα Γενική Διεύθυνση στο διαδίκτυο (URL): [www.nea-propontida.gr](http://www.nea-propontida.gr)
- Η ηλεκτρονική επικοινωνία απαιτεί την χρήση εργαλείων και συσκευών που δεν είναι γενικώς διαθέσιμα. Η απεριόριστη, πλήρης, άμεση και δωρεάν πρόσβαση στα εν λόγω εργαλεία και συσκευές είναι δυνατή στην διεύθυνση (URL) : [www.promitheus.gov.gr](http://www.promitheus.gov.gr).

<sup>1</sup> Άρθρο 53 παρ. 2 περ. α του ν. 4412/2016. Ο κωδικός της αναθέτουσας αρχής για την ηλεκτρονική τιμολόγηση, όπως αυτός προσδιορίζεται στον επίσημο ιστότοπο της ΓΓΠΣΔΔ. Πρβλ. Απόφαση αριθμ. 63446/2021 Κ.Υ.Α (Β' 2338/02.06.2021) των Υπουργών Οικονομικών - Ανάπτυξης και Επενδύσεων - Επικρατείας «Καθορισμός Εθνικού Μορφότυπου ηλεκτρονικού τιμολογίου στο πλαίσιο των Δημοσίων Συμβάσεων», άρθρο 3 παρ. 6, πεδίο «BT-46: Κωδικός αγοραστή», σε συνδυασμό με το πεδίο «BT-10: Στοιχείο αναφοράς Αγοραστή».

<sup>2</sup> Μόνο για συμβάσεις άνω των ορίων

<sup>3</sup> Μόνο για συμβάσεις άνω των ορίων

<sup>4</sup> Συμπληρώνεται το όνομα, η διεύθυνση, ο αριθμός τηλεφώνου, η διεύθυνση ηλεκτρονικού ταχυδρομείου (e-mail) της υπηρεσίας που διενεργεί τον διαγωνισμό, καθώς και ο αρμόδιος υπάλληλος της υπηρεσίας αυτής, άρθρο 53 παρ. 2 περ. γ του ν. 4412/2016

<sup>5</sup> Εφόσον υπάρχει και για συμβάσεις άνω των ορίων

<sup>6</sup> Αναφέρεται το είδος της Α.Α., πχ Υπουργείο, Περιφέρεια, Αποκεντρωμένη Διοίκηση, Νοσοκομείο, Δήμος, ΑΕ του Δημοσίου κλπ και αν αποτελεί "κεντρική κυβερνητική αρχή (ΚΚΑ)" ή "μη κεντρική αναθέτουσα αρχή" κατά την έννοια του άρθρου 2 παρ. 1 περ. 2 και 3 του ν. 4412/2016

<sup>7</sup> Αναφέρεται σε ποια υποδιαίρεση του δημόσιου τομέα ανήκει η Α.Α.: α) Γενική Κυβέρνηση (Υποτομέας Κεντρικής Κυβέρνησης, Υποτομέας ΟΤΑ, Υποτομέας ΟΚΑ) ή β) Δημόσιος Τομέας (Πλην Γενικής Κυβέρνησης) κατά τις υποδιαίρεσεις του άρθρου 14 του ν. 4270/14.

<sup>8</sup> Επιλέγεται η κύρια δραστηριότητα της Α.Α., βλέπε και Παράρτημα II (Προκήρυξη Σύμβασης), Τμήμα I, παρ 1.5, Εκτελεστικού Κανονισμού (ΕΕ) 2015/1986 της Επιτροπής (L 296). α) Γενικές δημόσιες υπηρεσίες β) Άμυνα, γ) Δημόσια τάξη και ασφάλεια, δ) Περιβάλλον, ε) Οικονομικές και δημοσιονομικές υποθέσεις, στ) Υγεία, ζ) Στέγαση και υποδομές κοινής ωφέλειας, η) Κοινωνική προστασία, θ) Αναψυχή, πολιτισμός και θρησκεία, ι) Εκπαίδευση, ια) Τυχόν άλλη δραστηριότητα.

<sup>9</sup> Επιλέγονται και συμπληρώνονται τα αντίστοιχα εδάφια, πρβλ άρθρα 22 και 67 ν. 4412/16

<sup>10</sup> Εάν η πρόσβαση στα έγγραφα είναι περιορισμένη, αντί για τα αναφερόμενα στο α) συμπληρώνεται: «Η πρόσβαση στα έγγραφα είναι περιορισμένη. Περαιτέρω πληροφορίες παρέχονται στην διεύθυνση (URL) : .....»

## 1.2 Στοιχεία Διαδικασίας - Χρηματοδότηση

### Είδος διαδικασίας

Ο διαγωνισμός θα διεξαχθεί με την ανοικτή διαδικασία του άρθρου 27 του ν. 4412/16.

### Χρηματοδότηση της σύμβασης<sup>11</sup>

Φορέας χρηματοδότησης της παρούσας σύμβασης είναι ο Δήμος Νέας Προποντίδας. Η δαπάνη για την εν λόγω σύμβαση βαρύνει αποκλειστικά τα έτη 2025, 2026 & 2027

Για την παρούσα διαδικασία έχει εκδοθεί πολυετής απόφαση με αρ. πρωτ. 58009/2024 (ΑΔΑΜ ΑΔΑ ΨΘΣΣΩΚΤ-ΚΗΜ) για την ανάληψη υποχρέωσης/έγκριση δέσμευσης πίστωσης για το οικονομικό έτος 2024 επί της οποίας υπάρχει η υπ' αριθμ. 58047/02-09-2024 (ΑΔΑ: ΨΡΚΠΩΚΤ-143) βεβαίωση του Προϊσταμένου της Οικονομικής Υπηρεσίας για την ύπαρξη διαθέσιμου ποσού, τη συνδρομή των προϋποθέσεων της παρ 1α του άρθρου 4 του ΠΔ 80/2016 και τη δέσμευση στα οικείο Μητρώο Δεσμεύσεων της αντίστοιχης πίστωσης με α/α 567 (ΑΔΑ: 6ΥΘΔΩΚΤ-ΩΡΔ)

### 1.3 Συνοπτική Περιγραφή φυσικού και οικονομικού αντικείμενου της σύμβασης

Αντικείμενο της σύμβασης είναι η προμήθεια, τοποθέτηση και θέση σε λειτουργία ενός φωτοβολταϊκού συστήματος στο αγροτεμάχιο 1082 αγροτεμάχιο της Κοινότητας Ν. Ποτίδαιας συνολικής ισχύς 1MW.

Τα προς προμήθεια είδη κατατάσσονται στους ακόλουθους κωδικούς του Κοινού Λεξιλογίου δημοσίων συμβάσεων (CPV): 09331200-0: Ηλιακά φωτοβολταϊκά στοιχεία.

Η εκτιμώμενη αξία της σύμβασης ανέρχεται στο ποσό των 900.240,00 € συμπεριλαμβανομένου του Φ.Π.Α. 24% (Προϋπολογισμός χωρίς Φ.Π.Α. 726.000€ & ο Φ.Π.Α. 174.240,00€).

Υπάρχει η δυνατότητα απαλλαγής Φ.Π.Α. για τα ΦΒ πλαίσια, τους μετατροπείς inverter, το σύστημα στήριξης φ/β πάνελ και τον Υποσταθμό Μέσης Τάσης, βάσει της απόφασης Π.2869/4.5.1987.

Αναλυτική περιγραφή του φυσικού και οικονομικού αντικείμενου της σύμβασης δίδεται στην επισυναπτόμενη μελέτη της παρούσας διακήρυξης.

Η σύμβαση θα ανατεθεί με κριτήριο ανάθεσης την πλέον συμφέρουσα από οικονομική άποψη προσφορά βάσει τιμής.

Προσφορές υποβάλλονται για το σύνολο του συμβατικού αντικείμενου. Η παρούσα σύμβαση δεν υποδιαιρείται σε τμήματα και ανατίθεται ως ενιαίο σύνολο, διότι το φυσικό αντικείμενο είναι ενιαίο και αδιαίρετο για να είναι δυνατή άμεσα η λειτουργία των προς προμήθεια.

Η διάρκεια της σύμβασης ορίζεται σε τρεις (3) μήνες από την ημερομηνία υπογραφής της. Προβλέπεται περίοδος εγγυημένης λειτουργίας με ελάχιστη διάρκεια 5 έτη, όπως περιγράφεται στην παράγραφο 6.6 της παρούσας.

### 1.4 Θεσμικό πλαίσιο

Η ανάθεση και εκτέλεση της σύμβασης διέπονται από την κείμενη νομοθεσία και τις κατ' εξουσιοδότηση αυτής εκδοθείσες κανονιστικές πράξεις, όπως ισχύουν, και ιδίως<sup>12</sup>:

- του ν. 4412/2016 (Α' 147) "Δημόσιες Συμβάσεις Έργων, Προμηθειών και Υπηρεσιών (προσαρμογή στις Οδηγίες 2014/24/ΕΕ και 2014/25/ΕΕ)",
- του ν. 4700/2020 (Α' 127) «Ενιαίο κείμενο Δικονομίας για το Ελεγκτικό Συνέδριο, ολοκληρωμένο νομοθετικό πλαίσιο για τον προσυμβατικό έλεγχο, τροποποιήσεις στον Κώδικα Νόμων για το Ελεγκτικό Συνέδριο, διατάξεις για την αποτελεσματική απονομή της δικαιοσύνης και άλλες διατάξεις» και ιδίως των άρθρων 324-337,
- του ν. 4622/2019 (Α' 133) «Επιτελικό Κράτος: οργάνωση, λειτουργία & διαφάνεια της Κυβέρνησης, των κυβερνητικών οργάνων & της κεντρικής δημόσιας διοίκησης» και ιδίως του άρθρου 37,
- του ν. 4601/2019 (Α' 44) «Εταιρικοί μετασχηματισμοί και εναρμόνιση του νομοθετικού πλαισίου με τις διατάξεις της Οδηγίας 2014/55/ΕΕ του Ευρωπαϊκού Κοινοβουλίου και του Συμβουλίου της

<sup>11</sup> Το περιεχόμενο της παραγράφου διαμορφώνεται ανάλογα με την πηγή χρηματοδότησης (Πρβλ. παρ. 2 περ. ζ του άρθρου 53 του ν.4412/16 όπως διαμορφώθηκε με το άρθρο 16 του ν. 4782/21)

<sup>12</sup> Η αναθέτουσα αρχή προσαρμόζει την παρ. 1.4 και τους όρους της διακήρυξης με βάση το αντικείμενο της σύμβασης και την κείμενη νομοθεσία, όπως ισχύει κατά την έναρξη της διαδικασίας ανάθεσης. Σε περίπτωση νομοθετικών μεταβολών και έως την επικαιροποίηση του παρόντος υποδείγματος από την Ε.Α.ΔΗ.ΣΥ. οι αναθέτουσες αρχές έχουν την ευθύνη αντίστοιχης προσαρμογής των εν λόγω όρων.

16ης Απριλίου 2014 για την έκδοση ηλεκτρονικών τιμολογίων στο πλαίσιο δημόσιων συμβάσεων και λοιπές διατάξεις»,

του άρθρου 11 του ν. 4013/2011 (Α' 204) «Σύσταση ενιαίας Ανεξάρτητης Αρχής Δημοσίων Συμβάσεων και Κεντρικού Ηλεκτρονικού Μητρώου Δημοσίων Συμβάσεων ...»,

του ν. 3548/2007 (Α' 68) «Καταχώριση δημοσιεύσεων των φορέων του Δημοσίου στο νομαρχιακό και τοπικό Τύπο και άλλες διατάξεις»,

του άρθρου 4 του π.δ. 118/2007 (Α' 150),

του άρθρου 5 της απόφασης με αριθμ. 11389/1993 (Β' 185) του Υπουργού Εσωτερικών,

του ν. 3310/2005 (Α' 30) «Μέτρα για τη διασφάλιση της διαφάνειας και την αποτροπή καταστρατηγήσεων κατά τη διαδικασία σύναψης δημοσίων συμβάσεων», του π.δ/τος 82/1996 (Α' 66) «Ονομαστικοποίηση μετοχών Ελληνικών Ανωνύμων Εταιρειών που μετέχουν στις διαδικασίες ανάληψης έργων ή προμηθειών του Δημοσίου ή των νομικών προσώπων του ευρύτερου δημόσιου τομέα»<sup>13</sup>, της κοινής απόφασης των Υπουργών Ανάπτυξης και Επικρατείας με αρ. 20977/2007 (Β' 1673) σχετικά με τα «Δικαιολογητικά για την τήρηση των μητρώων του ν.3310/2005, όπως τροποποιήθηκε με τον ν. 3414/2005», καθώς και των υπουργικών αποφάσεων, οι οποίες εκδίδονται, κατ' εξουσιοδότηση του άρθρου 65 του ν. 4172/2013 (Α'167) για τον καθορισμό: α) των μη «συνεργάσιμων φορολογικά» κρατών και β) των κρατών με «προνομιακό φορολογικό καθεστώς»<sup>14</sup>,

του π.δ. 39/2017 (Α' 64) «Κανονισμός εξέτασης προδικαστικών προσφυγών ενώπιων της Α.Ε.Π.Π.»,

της υπ' αριθμ. της υπ' αριθμ. Κ.Υ.Α. 52445 ΕΞ 2023 (Β' 2385/12.04.2023) «Υποχρέωση υποβολής ηλεκτρονικών τιμολογίων από τους οικονομικούς φορείς»,

της υπ' αριθμ. 102080/24-10-2022 (Β'5623/02.11.2022) απόφασης του Υπουργού Ανάπτυξης και Επενδύσεων «Ρύθμιση θεμάτων σχετικά με την εξέταση επανορθωτικών μέτρων από την Επιτροπή της παρ. 9 του άρθρου 73 του ν. 4412/2016»,

της υπ' αριθμ. 76928/13.07.2021 Απόφασης των Υπουργών Ανάπτυξης και Επενδύσεων και Επικρατείας: «Ρύθμιση ειδικότερων θεμάτων λειτουργίας και διαχείρισης του Κεντρικού Ηλεκτρονικού Μητρώου Δημοσίων Συμβάσεων (ΚΗΜΔΗΣ)» (Β' 3075),

της υπ' αριθμ. 64233/08.06.2021 (Β'2453/ 09.06.2021) Κοινής Απόφασης των Υπουργών Ανάπτυξης και Επενδύσεων και Ψηφιακής Διακυβέρνησης, με θέμα «Ρυθμίσεις τεχνικών ζητημάτων που αφορούν την ανάθεση των Δημοσίων Συμβάσεων Προμηθειών και Υπηρεσιών με χρήση των επιμέρους εργαλείων και διαδικασιών του Εθνικού Συστήματος Ηλεκτρονικών Δημοσίων Συμβάσεων (ΕΣΗΔΗΣ)»,

της υπ' αριθμ. 63446/2021 Κ.Υ.Α. (Β' 2338/02.06.2021) «Καθορισμός Εθνικού Μορφότυπου ηλεκτρονικού τιμολογίου στο πλαίσιο των Δημοσίων Συμβάσεων»,

της υπ' αριθμ. Κ.Υ.Α. οικ. 98979 ΕΞ2021 (Β' 3766/13.08.2021) «Ηλεκτρονική Τιμολόγηση στο πλαίσιο των Δημόσιων Συμβάσεων δυνάμει του ν. 4601/2019» (Α'44),

της υπ' αριθμ. Κ.Υ.Α. οικ. 14900/21 (Β' 466): «Έγκριση σχεδίου Δράσης για τις Πράσινες Δημόσιες Συμβάσεις» (ΑΔΑ: ΨΡΤΟ46ΜΤΛΡ-Χ92),

του ν. 5005/2022 (Α' 236) «Ενίσχυση δημοσιότητας και διαφάνειας στον έντυπο και ηλεκτρονικό Τύπο - Σύσταση ηλεκτρονικών μητρώων εντύπου και ηλεκτρονικού Τύπου - Διατάξεις αρμοδιότητας της Γενικής Γραμματείας Επικοινωνίας και Ενημέρωσης και λοιπές επείγουσες ρυθμίσεις»,

του ν. 4919/2022 (Α' 71) «Σύσταση εταιρειών μέσω των Υπηρεσιών Μιας Στάσης (Υ.Μ.Σ.) και τήρηση του Γενικού Εμπορικού Μητρώου (Γ.Ε.ΜΗ.) - Ενσωμάτωση της Οδηγίας (ΕΕ) 2019/1151 του Ευρωπαϊκού Κοινοβουλίου και του Συμβουλίου της 20ής Ιουνίου 2019 για την τροποποίηση της Οδηγίας (ΕΕ) 2017/1132, όσον αφορά τη χρήση ψηφιακών εργαλείων και διαδικασιών στον τομέα του εταιρικού δικαίου (L 186) και λοιπές επείγουσες διατάξεις»,

<sup>13</sup> Η υποχρέωση ονομαστικοποίησης μετοχών εταιρειών που συνάπτουν δημόσιες συμβάσεις, απαιτείται σύμφωνα με το άρθρο 8 του ν. 3310/2005, σε διαδικασίες σύναψης δημοσίων συμβάσεων εκτιμώμενης αξίας ανώτερης του ενός εκατομμυρίου ευρώ (1.000.000,00 €)

<sup>14</sup> Επισημαίνεται ότι, όπως προβλέπεται στο άρ. 65 του ν. 4172/2013, οι σχετικές υπουργικές αποφάσεις εκδίδονται κάθε έτος. Πρβλ. τις με αριθμ.1024/2018 (Β 542) & ΠΟΛ1173/2017 (Β 4049) σχετικές αποφάσεις του Υπουργού Οικονομικών.

- του ν. 4914/2022 (Α' 61) «Διαχείριση, έλεγχος και εφαρμογή αναπτυξιακών παρεμβάσεων για την Προγραμματική Περίοδο 2021-2027, σύσταση Ανώνυμης Εταιρείας «Εθνικό Μητρώο Νεοφυών Επιχειρήσεων Α.Ε.» και άλλες διατάξεις»,
- του ν. 4727/2020 (Α' 184) «Ψηφιακή Διακυβέρνηση (Ενσωμάτωση στην Ελληνική Νομοθεσία της Οδηγίας (ΕΕ) 2016/2102 και της Οδηγίας (ΕΕ) 2019/1024) - Ηλεκτρονικές Επικοινωνίες (Ενσωμάτωση στο Ελληνικό Δίκαιο της Οδηγίας (ΕΕ) 2018/1972 και άλλες διατάξεις»,
- του ν. 4624/2019 (Α' 137) «Αρχή Προστασίας Δεδομένων Προσωπικού Χαρακτήρα, μέτρα εφαρμογής του Κανονισμού (ΕΕ) 2016/679 του Ευρωπαϊκού Κοινοβουλίου και του Συμβουλίου της 27ης Απριλίου 2016 για την προστασία των φυσικών προσώπων έναντι της επεξεργασίας δεδομένων προσωπικού χαρακτήρα και ενσωμάτωση στην εθνική νομοθεσία της Οδηγίας (ΕΕ) 2016/680 του Ευρωπαϊκού Κοινοβουλίου και του Συμβουλίου της 27ης Απριλίου 2016 και άλλες διατάξεις»,
- του ν. 4270/2014 (Α' 143) «Αρχές δημοσιονομικής διαχείρισης και εποπτείας (ενσωμάτωση της Οδηγίας 2011/85/ΕΕ) – δημόσιο λογιστικό και άλλες διατάξεις»,
- της παρ. Ζ του ν. 4152/2013 (Α' 107) «Προσαρμογή της ελληνικής νομοθεσίας στην Οδηγία 2011/7 της 16.2.2011 για την καταπολέμηση των καθυστερήσεων πληρωμών στις εμπορικές συναλλαγές»,
- του ν. 3419/2005 (Α' 297) «Γενικό Εμπορικό Μητρώο (Γ.Ε.ΜΗ.) και εκσυγχρονισμός της Επιμελητηριακής Νομοθεσίας»,
- του ν. 2859/2000 (Α' 248) «Κύρωση Κώδικα Φόρου Προστιθέμενης Αξίας»,
- του ν. 2690/1999 (Α' 45) «Κύρωση του Κώδικα Διοικητικής Διαδικασίας και άλλες διατάξεις» και ιδίως των άρθρων 1, 2, 7, 11 και 13 έως 15,
- του ν. 2121/1993 (Α' 25) «Πνευματική Ιδιοκτησία, Συγγενικά Δικαιώματα και Πολιτιστικά Θέματα»,
- του π.δ. 80/2016 (Α' 145) «Ανάληψη υποχρεώσεων από τους Διατάκτες»,
- του π.δ 28/2015 (Α' 34) «Κωδικοποίηση διατάξεων για την πρόσβαση σε δημόσια έγγραφα και στοιχεία»,
- του Κανονισμού (ΕΕ) 2022/576 του Συμβουλίου της 8ης Απριλίου 2022 για την τροποποίηση του κανονισμού (ΕΕ) αριθ. 833/2014 σχετικά με περιοριστικά μέτρα λόγω ενεργειών της Ρωσίας που αποσταθεροποιούν την κατάσταση στην Ουκρανία,
- του Κανονισμού (ΕΕ) 2016/679 του ΕΚ και του Συμβουλίου, της 27ης Απριλίου 2016, για την προστασία των φυσικών προσώπων έναντι της επεξεργασίας των δεδομένων προσωπικού χαρακτήρα και για την ελεύθερη κυκλοφορία των δεδομένων αυτών και την κατάργηση της οδηγίας 95/46/ΕΚ (Γενικός Κανονισμός για την Προστασία Δεδομένων) (Κείμενο που παρουσιάζει ενδιαφέρον για τον ΕΟΧ) OJ L 119,
- του Ν.5104/2024 (Α/58) «Κώδικας Φορολογικής Διαδικασίας και άλλες διατάξεις», στο ΚΑΦΑΛΑΙΟ Γ' (ΚΑΝΟΝΕΣ ΓΙΑ ΤΗΝ ΗΛΕΚΤΡΟΝΙΚΗ ΤΙΜΟΛΟΓΗΣΗ) του οποίου και ειδικότερα με τα άρθρα 94 & 95 αυτού, επέρχονται τροποποιήσεις στα άρθρα 148 & 151 του ν. 4601/2019, αντίστοιχα.
- Η με αριθμ. 44756/13-06-2024 (Β' 3380) Κοινή Υπουργική Απόφαση «Ρυθμίσεις τεχνικών ζητημάτων που αφορούν την ανάθεση των Δημοσίων Συμβάσεων Προμηθειών και Υπηρεσιών με χρήση των επιμέρους εργαλείων και διαδικασιών του Εθνικού Συστήματος Ηλεκτρονικών Δημοσίων Συμβάσεων (ΕΣΗΔΗΣ) – Τροποποίηση της υπ' αριθμ. 64233/8.6.2021 (Β' 2453) κοινής απόφασης των Υπουργών Ανάπτυξης και Επενδύσεων και Επικρατείας».
- Το με αριθμ. πρωτ. 21913/19-06-2024 έγγραφο της Δ/σης Διαχείρισης, Ανάπτυξης και Υποστήριξης Εθνικού Συστήματος Ηλεκτρονικών Δημοσίων Συμβάσεων (ΕΣΗΔΗΣ) με θέμα «Τροποποίηση της υπ' αριθμ. 64233/8.6.2021 (Β' 2453) κοινής απόφασης των Υπουργών Ανάπτυξης και Επενδύσεων και Επικρατείας που αφορά στη λειτουργία του ΕΣΗΔΗΣ Προμήθειες και Υπηρεσίες».
- των σε εκτέλεση των ανωτέρω νόμων εκδοθεισών κανονιστικών πράξεων, των λοιπών διατάξεων που αναφέρονται ρητά ή απορρέουν από τα οριζόμενα στα συμβατικά τεύχη της παρούσας, καθώς και του συνόλου των διατάξεων του ασφαλιστικού, εργατικού, κοινωνικού,



περιβαλλοντικού και φορολογικού δικαίου που διέπει την ανάθεση και εκτέλεση της παρούσας σύμβασης, έστω και αν δεν αναφέρονται ρητά παραπάνω,

της αριθμ. 1015/2024 (ΑΔΑ: 9ΓΑΖΩΚΤ-7Φ5) απόφαση της Δημοτικής Επιτροπής του Δήμου Ν. Προποντίδας που αφορά την έγκριση και παραλαβή της τεχνικής μελέτης με τα των τεχνικών προδιαγραφών και των τευχών διακήρυξης (τεύχη δημοπράτησης) και τον καθορισμό των όρων του ανοιχτού ηλεκτρονικού διαγωνισμού της προμήθειας,

του πρωτογενούς αιτήματος που καταχώρησε ο Δήμος Ν. Προποντίδας στο Κεντρικό Ηλεκτρονικό Μητρώο Δημοσίων Συμβάσεων, για την εκτέλεση της προμήθειας, το οποίο έλαβε Αριθμό Διαδικτυακής Ανάρτησης Μητρώου (ΑΔΑΜ) 24REQ015345574 και η έγκριση αυτού, και η υπ' αρ. 58009/2024 (ΑΔΑ: ΨΘΣΣΩΚΤ-ΚΗΜ) Απόφασης Ανάλυσης Υποχρέωσης για τα επόμενα οικονομικά έτη

### 1.5 Προθεσμία παραλαβής προσφορών

Η καταληκτική ημερομηνία παραλαβής των προσφορών είναι η 23/10/2024, ημέρα Δευτέρα και ώρα 23:59.

Η διαδικασία θα διενεργηθεί με χρήση του Εθνικού Συστήματος Ηλεκτρονικών Δημόσιων Συμβάσεων (ΕΣΗΔΗΣ) Προμήθειες και Υπηρεσίες του ΟΠΣ ΕΣΗΔΗΣ (Διαδικτυακή Πύλη [www.promitheus.gov.gr](http://www.promitheus.gov.gr)) <https://portal.eprocurement.gov.gr/webcenter/portal/TestPortal>.

### 1.6 Δημοσιότητα

#### A. Δημοσίευση στην Επίσημη Εφημερίδα της Ευρωπαϊκής Ένωσης<sup>15</sup>

Προκήρυξη<sup>16</sup> της παρούσας σύμβασης απεστάλη με ηλεκτρονικά μέσα για δημοσίευση στις 17/09/2024 στην Υπηρεσία Εκδόσεων της Ευρωπαϊκής Ένωσης και η καταληκτική ημερομηνία υποβολής προσφορών είναι αυτή που αναφέρεται στην παράγραφο 1.5, ήτοι τουλάχιστον τριάντα (30) ημέρες (υποβολή προσφορών με ηλεκτρονικά μέσα) από την αποστολή της προκήρυξης. Ο χρόνος υπολογίζεται από την επόμενη της ημερομηνίας αποστολής.

#### B. Δημοσίευση σε εθνικό επίπεδο<sup>17</sup>

Η προκήρυξη<sup>18</sup> και το πλήρες κείμενο της παρούσας Διακήρυξης καταχωρήθηκαν στο Κεντρικό Ηλεκτρονικό Μητρώο Δημοσίων Συμβάσεων (ΚΗΜΔΗΣ).

Τα έγγραφα της σύμβασης της παρούσας Διακήρυξης καταχωρήθηκαν στη σχετική ηλεκτρονική διαδικασία σύναψης δημόσιας σύμβασης στο ΕΣΗΔΗΣ, η οποία έλαβε Συστημικό Αύξοντα Αριθμό: **358537** και αναρτήθηκαν στη Διαδικτυακή Πύλη ([www.promitheus.gov.gr](http://www.promitheus.gov.gr)) του ΟΠΣ ΕΣΗΔΗΣ.

Περίληψη της παρούσας Διακήρυξης δημοσιεύεται και στον Ελληνικό Τύπο<sup>19 20 21</sup>, σύμφωνα με το άρθρο 66 του Ν. 4412/2016:

- Τύπος της Χαλκιδικής
- Η Χαλκιδική:
- Θέμα της Χαλκιδικής

<sup>15</sup> Για δημόσιες συμβάσεις άνω των ορίων, ή για τις συμβάσεις κάτω των ορίων, εφόσον η αναθέτουσα αρχή το επιλέξει. Πρβλ. άρθρο 65 παρ.6 του ν.4412/2016.

<sup>16</sup> Άρθρο 65 παρ. 1 του ν. 4412/2016 : Η προκήρυξη περιλαμβάνει τις πληροφορίες που προβλέπονται στο Παράρτημα V του Προσαρτήματος Α' υπό τη μορφή τυποποιημένου εντύπου (έντυπο 2 Παραρτήματος II : Προκήρυξη Σύμβασης του Εκτελεστικού Κανονισμού (ΕΕ) 2015/1986 της Επιτροπής (L296/1)

<sup>17</sup> Άρθρο 66 Ν. 4412/2016. Η παρούσα διακήρυξη και οι προκηρύξεις δεν δημοσιεύονται σε εθνικό επίπεδο, πριν από την ημερομηνία δημοσίευσης στην Επίσημη Εφημερίδα της ΕΕ. Ωστόσο, η δημοσίευση μπορεί να πραγματοποιείται σε κάθε περίπτωση σε εθνικό επίπεδο, όταν οι Α.Α. δεν έχουν ενημερωθεί σχετικά με τη δημοσίευση εντός 48 ωρών από τη βεβαίωση παραλαβής της προκήρυξης/ γνωστοποίησης.

<sup>18</sup> Από 01.06.2021 καταργήθηκε η υποχρέωση σύνταξης προκήρυξης για συμβάσεις κάτω των ορίων (Πρβλ άρθρο 141 του ν.4782/2021, παρ. 1 περ.4)

<sup>19</sup> Η υποχρέωση δημοσίευσης της προκήρυξης σε μία τοπική εφημερίδα, που προβλέπεται στο άρθρο 4 του ΠΔ 118/2007/άρθρο 5 του ΕΚΠΟΤΑ, συνεχίζει να υφίσταται μέχρι και την 31/12/2025, οπότε και καταργείται. Πρβλ. άρθρο 377§1 περίπτ (59 και 82) και άρθρο 379 §12 ν. 4412/2016, όπως τροποποιήθηκε με το άρθρο 57 του ν. 5079/2023 (ΦΕΚ 215/Α/2023).

<sup>20</sup> Η υποχρέωση δημοσίευσης σε νομαρχιακές (νυν "περιφερειακές" κατά το αρ.16 του ν.4487/2017) και τοπικές εφημερίδες του ν.3548/2007, συνεχίζει να υφίσταται μέχρι και την 31/12/2025, οπότε και καταργείται, βλέπε άρθρο 377§1 περίπτ (35) και άρθρο 379 §12 ν. 4412/2016, όπως τροποποιήθηκε με το άρθρο 57 του ν. 5079/2023 (ΦΕΚ 215/Α/2023).

<sup>21</sup> Για τις δημοσιεύσεις περιλήψεων διαγωνισμών στον εθνικό τύπο, βλ. και ΠΙΝΑΚΑ 1 «ΥΠΟΧΡΕΩΣΕΙΣ ΔΗΜΟΣΙΕΥΣΕΩΝ ΣΤΟΝ ΕΘΝΙΚΟ ΤΥΠΟ ΚΑΤΑ ΤΟΝ Ν.4412/2016», στην ιστοσελίδα της Αρχής, στη διαδρομή Αναθέτουσες Αρχές/Γενικές Οδηγίες/Υποστηρικτικό Υλικό.

- Περίληψη της παρούσας Διακήρυξης, όπως προβλέπεται στην περίπτωση (ιστ) της παραγράφου 3 του άρθρου 76 του Ν.4727/2020, αναρτήθηκε στο διαδίκτυο, στον ιστότοπο <http://et.diavgeia.gov.gr/> (ΠΡΟΓΡΑΜΜΑ ΔΙΑΥΓΕΙΑ).

Η Διακήρυξη καταχωρήθηκε στο διαδίκτυο, στην ιστοσελίδα της αναθέτουσας αρχής, στη διεύθυνση (URL): [www.nea-prorontida.gr](http://www.nea-prorontida.gr)

#### Γ. Έξοδα δημοσιεύσεων

Οι δαπάνες δημοσίευσης στον Ελληνικό Τύπο καταβάλλονται από τον ανάδοχο.

#### 1.7 Αρχές εφαρμοζόμενες στη διαδικασία σύναψης

Οι οικονομικοί φορείς δεσμεύονται ότι:

- α) τηρούν και θα εξακολουθήσουν να τηρούν κατά την εκτέλεση της σύμβασης, εφόσον επιλεγούν, τις υποχρεώσεις τους που απορρέουν από τις διατάξεις της περιβαλλοντικής, κοινωνικοασφαλιστικής και εργατικής νομοθεσίας, που έχουν θεσπιστεί με το δίκαιο της Ένωσης, το εθνικό δίκαιο, συλλογικές συμβάσεις ή διεθνείς διατάξεις περιβαλλοντικού, κοινωνικού και εργατικού δικαίου, οι οποίες απαριθμούνται στο Παράρτημα Χ του Προσαρτήματος Α του ν. 4412/2016. Η τήρηση των εν λόγω υποχρεώσεων ελέγχεται και βεβαιώνεται από τα όργανα που επιβλέπουν την εκτέλεση των δημοσίων συμβάσεων και τις αρμόδιες δημόσιες αρχές και υπηρεσίες που ενεργούν εντός των ορίων της ευθύνης και της αρμοδιότητάς τους,<sup>22</sup>
- β) δεν θα ενεργήσουν αθέμιτα, παράνομα ή καταχρηστικά καθ' όλη τη διάρκεια της διαδικασίας ανάθεσης, αλλά και κατά το στάδιο εκτέλεσης της σύμβασης, εφόσον επιλεγούν,
- γ) λαμβάνουν τα κατάλληλα μέτρα για να διαφυλάξουν την εμπιστευτικότητα των πληροφοριών που έχουν χαρακτηριστεί ως τέτοιες.

<sup>22</sup> Άρθρο 18 παρ. 2 του ν. 4412/2016.

## 2. ΓΕΝΙΚΟΙ ΚΑΙ ΕΙΔΙΚΟΙ ΟΡΟΙ ΣΥΜΜΕΤΟΧΗΣ

### 2.1 Γενικές Πληροφορίες

#### 2.1.1 Έγγραφο της σύμβασης

Τα έγγραφα της παρούσας διαδικασίας σύναψης,<sup>23</sup> είναι τα ακόλουθα:

1. η Προκήρυξη της Σύμβασης, όπως αυτή έχει δημοσιευτεί στην Επίσημη Εφημερίδα της Ευρωπαϊκής Ένωσης,
2. το Ευρωπαϊκό Ενιαίο Έγγραφο Σύμβασης [ΕΕΕΣ],
3. η παρούσα διακήρυξη και τα παραρτήματά της,
4. οι συμπληρωματικές πληροφορίες που τυχόν παρέχονται στο πλαίσιο της διαδικασίας, ιδίως σχετικά με τις προδιαγραφές και τα σχετικά δικαιολογητικά,
5. τα Παραρτήματά της.

#### 2.1.2 Επικοινωνία - Πρόσβαση στα έγγραφα της Σύμβασης

Όλες οι επικοινωνίες σε σχέση με τα βασικά στοιχεία της διαδικασίας σύναψης της σύμβασης, καθώς και όλες οι ανταλλαγές πληροφοριών, ιδίως η ηλεκτρονική υποβολή, εκτελούνται με τη χρήση της πλατφόρμας του Εθνικού Συστήματος Ηλεκτρονικών Δημοσίων Συμβάσεων (ΕΣΗΔΗΣ), η οποία είναι προσβάσιμη μέσω της Διαδικτυακής Πύλης ([www.promitheus.gov.gr](http://www.promitheus.gov.gr))<sup>24</sup>.

#### 2.1.3 Παροχή Διευκρινίσεων

Τα σχετικά αιτήματα παροχής διευκρινίσεων υποβάλλονται ηλεκτρονικά, το αργότερο δέκα (10) ημέρες πριν την καταληκτική ημερομηνία υποβολής προσφορών και απαντώνται αντίστοιχα, στο πλαίσιο της παρούσας, στη σχετική ηλεκτρονική διαδικασία σύναψης δημόσιας σύμβασης στην πλατφόρμα του ΕΣΗΔΗΣ, η οποία είναι προσβάσιμη μέσω της Διαδικτυακής Πύλης ([www.promitheus.gov.gr](http://www.promitheus.gov.gr)). Αιτήματα παροχής συμπληρωματικών πληροφοριών - διευκρινίσεων υποβάλλονται από εγγεγραμμένους στο σύστημα οικονομικούς φορείς, δηλαδή από εκείνους που διαθέτουν σχετικά διαπιστευτήρια που τους έχουν χορηγηθεί (όνομα χρήστη και κωδικό πρόσβασης) και απαραίτητα το ηλεκτρονικό αρχείο με το κείμενο των ερωτημάτων είναι ηλεκτρονικά υπογεγραμμένο. Αιτήματα παροχής διευκρινίσεων που είτε υποβάλλονται με άλλον τρόπο, είτε το ηλεκτρονικό αρχείο που τα συνοδεύει δεν είναι ηλεκτρονικά υπογεγραμμένο, δεν εξετάζονται.

Η αναθέτουσα αρχή παρατείνει την προθεσμία παραλαβής των προσφορών, ούτως ώστε όλοι οι ενδιαφερόμενοι οικονομικοί φορείς να μπορούν να λάβουν γνώση όλων των αναγκαίων πληροφοριών για την κατάρτιση των προσφορών στις ακόλουθες περιπτώσεις:

α) όταν, για οποιονδήποτε λόγο, πρόσθετες πληροφορίες, αν και ζητήθηκαν από τον οικονομικό φορέα έγκαιρα, δεν έχουν παρασχεθεί το αργότερο έξι (6) ημέρες πριν από την προθεσμία που ορίζεται για την παραλαβή των προσφορών,

β) όταν τα έγγραφα της σύμβασης υφίστανται σημαντικές αλλαγές.

Η διάρκεια της παράτασης θα είναι ανάλογη με τη σπουδαιότητα των πληροφοριών ή των αλλαγών.

Όταν οι πρόσθετες πληροφορίες δεν έχουν ζητηθεί έγκαιρα ή δεν έχουν σημασία για την προετοιμασία κατάλληλων προσφορών, η παράταση της προθεσμίας εναπόκειται στη διακριτική ευχέρεια της αναθέτουσας αρχής<sup>25</sup>.

<sup>23</sup> Ως «έγγραφο διαδικασίας σύναψης της σύμβασης» ή «έγγραφο της σύμβασης», κατά την έννοια της περ. 14 της παρ.1 του άρθρου 2 του ν. 4412/2016 νοείται κάθε έγγραφο το οποίο παρέχει ή στο οποίο παραπέμπει η Α.Α./Α.Φ. με σκοπό να περιγράψει ή να προσδιορίσει στοιχεία της σύμβασης ή της διαδικασίας ανάθεσης, συμπεριλαμβανομένης της προκήρυξης σύμβασης του άρθρου 63 και 293, της προκαταρκτικής προκήρυξης του άρθρου 62, της περιοδικής ενδεικτικής προκήρυξης του άρθρου 291, αν χρησιμοποιείται ως μέσο προκήρυξης του διαγωνισμού, των τεχνικών προδιαγραφών, του περιγραφικού εγγράφου, των προτεινόμενων όρων της σύμβασης, των υποδειγμάτων για την προσκόμιση των εγγράφων από τους υποψηφίους και τους προσφέροντες, των πληροφοριών σχετικά με τις γενικές και ειδικές υποχρεώσεις και τυχόν πρόσθετων εγγράφων. Επίσης, στην έννοια αυτή περιλαμβάνονται και η διακήρυξη ή η πρόσκληση σε διαπραγμάτευση στις οποίες αναφέρονται όλοι οι ειδικοί και γενικοί όροι σύναψης και εκτέλεσης της σύμβασης, το Ενιαίο Ευρωπαϊκό Έγγραφο Σύμβασης (ΕΕΕΣ), οι συμπληρωματικές πληροφορίες που παρέχει η αναθέτουσα αρχή δυνάμει της παρ. 2 του άρθρου 67 και της παρ. 2 του άρθρου 297, το σχέδιο της σύμβασης μετά των Παραρτημάτων αυτής και η τεχνική συγγραφή υποχρεώσεων που περιλαμβάνει και τις εφαρμοστέες τεχνικές προδιαγραφές

<sup>24</sup> Επιλέγεται κατά κανόνα η εκ του νόμου υποχρεωτική χρήση του ΕΣΗΔΗΣ για την πρόσβαση στα έγγραφα της σύμβασης και την επικοινωνία. Οι επιλογές που ακολουθούν αφορούν περιπτώσεις που δεν είναι δυνατή εν όλω ή εν μέρει η ελεύθερη, πλήρης, άμεση και δωρεάν ηλεκτρονική πρόσβαση στα έγγραφα της σύμβασης. Επιπλέον, σε περίπτωση που απαιτούνται ειδικά εργαλεία, συσκευές ή μορφώτοποι περιγράφονται στο σημείο αυτό ταυτόχρονα με τον τρόπο πρόσβασης των ενδιαφερομένων.

Η αναθέτουσα αρχή, με ειδικά αιτιολογημένη απόφασή της, δύναται να παρατείνει την προθεσμία παραλαβής των προσφορών, τηρουμένων σε κάθε περίπτωση των αρχών της ίσης μεταχείρισης και της διαφάνειας.

Τροποποίηση των όρων της διαγωνιστικής διαδικασίας (πχ αλλαγή/μετάθεση της καταληκτικής ημερομηνίας υποβολής προσφορών καθώς και σημαντικές αλλαγές των εγγράφων της σύμβασης, σύμφωνα με την προηγούμενη παράγραφο) δημοσιεύεται στην ΕΕΕΕ (με το τυποποιημένο έντυπο «Διορθωτικό»<sup>26)</sup> και στο ΚΗΜΔΗΣ<sup>27</sup>.

#### 2.1.4 Γλώσσα

Τα έγγραφα της σύμβασης έχουν συνταχθεί στην ελληνική γλώσσα. Σε περίπτωση ασυμφωνίας μεταξύ των τμημάτων των εγγράφων της σύμβασης που έχουν συνταχθεί σε περισσότερες γλώσσες, επικρατεί η ελληνική έκδοση.<sup>28</sup>

Τυχόν προδικαστικές προσφυγές υποβάλλονται στην ελληνική γλώσσα.

Οι προσφορές, τα στοιχεία που περιλαμβάνονται σε αυτές, καθώς και τα αποδεικτικά έγγραφα σχετικά με τη μη ύπαρξη λόγου αποκλεισμού και την πλήρωση των κριτηρίων ποιοτικής επιλογής<sup>29</sup> συντάσσονται στην ελληνική γλώσσα ή συνοδεύονται από επίσημη μετάφρασή τους στην ελληνική γλώσσα.

Τα αλλοδαπά δημόσια και ιδιωτικά έγγραφα συνοδεύονται από μετάφρασή τους στην ελληνική γλώσσα επικυρωμένη, είτε από πρόσωπο αρμόδιο κατά τις κείμενες διατάξεις της εθνικής νομοθεσίας είτε από πρόσωπο κατά νόμο αρμόδιο της χώρας στην οποία έχει συνταχθεί το έγγραφο.

Ενημερωτικά και τεχνικά φυλλάδια και άλλα έντυπα, εταιρικά ή μη, με ειδικό τεχνικό περιεχόμενο, δηλαδή έντυπα με αμιγώς τεχνικά χαρακτηριστικά, όπως αριθμούς, αποδόσεις σε διεθνείς μονάδες, μαθηματικούς τύπους και σχέδια, που είναι δυνατόν να διαβαστούν σε κάθε γλώσσα και δεν είναι απαραίτητη η μετάφραση τους, μπορούν να υποβάλλονται σε άλλη γλώσσα, χωρίς να συνοδεύονται από μετάφραση στην ελληνική.<sup>30</sup>

Κάθε μορφής επικοινωνία με την αναθέτουσα αρχή, καθώς και μεταξύ αυτής και του αναδόχου, θα γίνονται υποχρεωτικά στην ελληνική γλώσσα<sup>31</sup>.

#### 2.1.5 Εγγυήσεις<sup>32</sup>

Οι εγγυητικές επιστολές των παραγράφων 2.2.2 και 4.1. εκδίδονται από πιστωτικά ιδρύματα ή χρηματοδοτικά ιδρύματα ή ασφαλιστικές επιχειρήσεις κατά την έννοια των περιπτώσεων β' και γ' της παρ. 1 του άρθρου 14 του ν. 4364/ 2016 (Α' 13)<sup>33</sup>, που λειτουργούν νόμιμα στα κράτη - μέλη της Ένωσης ή του Ευρωπαϊκού Οικονομικού Χώρου ή στα κράτη - μέλη της ΣΔΣ και έχουν, σύμφωνα με τις ισχύουσες διατάξεις, το δικαίωμα αυτό. Μπορούν, επίσης, να εκδίδονται από το Τ.Μ.Ε.Δ.Ε. ή να παρέχονται με γραμμάτιο του Ταμείου Παρακαταθηκών και Δανείων με παρακατάθεση σε αυτό του αντίστοιχου χρηματικού ποσού<sup>34</sup>. Αν συσταθεί παρακαταθήκη με γραμμάτιο παρακατάθεσης χρεογράφων στο Ταμείο Παρακαταθηκών και Δανείων, τα τοκομερίδια ή μερίσματα που λήγουν κατά τη διάρκεια της εγγύησης επιστρέφονται μετά τη λήξη τους στον υπέρ ου η εγγύηση οικονομικό φορέα.

<sup>25</sup> Άρθρο 60 παρ. 3 & 67 παρ. 2 του ν. 4412/2016

<sup>26</sup> Πρβλ οδηγίες για τη χρήση του τυποποιημένου εντύπου 14 «Διορθωτικό» στην ιστοσελίδα του simap [https://simap.ted.europa.eu/documents/10184/166101/Instructions+for+the+use+of+F14\\_EL.pdf/0bdd2252-323d-44d1-97d5-0babe74629f4](https://simap.ted.europa.eu/documents/10184/166101/Instructions+for+the+use+of+F14_EL.pdf/0bdd2252-323d-44d1-97d5-0babe74629f4)

<sup>27</sup> Πρβλ έγγραφο ΕΑΑΔΗΣΥ με α.π. 4121/30-07-2020 « Διευκρινίσεις ως προς την τήρηση των διατυπώσεων δημοσιότητας στη διαγωνιστική διαδικασία σε περίπτωση τροποποίησης όρων της διακήρυξης» (ΑΔΑ: ΩΡΗ9ΟΞΤΒ-2ΧΖ)

<sup>28</sup> Άρθρο 53 παρ.3 του ν. 4412/2016: Τα έγγραφα της σύμβασης (όπως περιγράφονται στην παρ. 2.1.1) συντάσσονται υποχρεωτικά στην ελληνική γλώσσα και προαιρετικά και σε άλλες γλώσσες, συνολικά ή μερικά. Σε περίπτωση ασυμφωνίας μεταξύ των τμημάτων των εγγράφων της σύμβασης που έχουν συνταχθεί σε περισσότερες γλώσσες, επικρατεί η ελληνική έκδοση.

<sup>29</sup> Άρθρο 80 παρ. 10 ν. 4412/2016

<sup>30</sup> Άρθρο 92 παρ.4 του ν. 4412/2016

<sup>31</sup> Με την επιφύλαξη της εν όλω ή εν μέρει σύνταξης των εγγράφων σε άλλη γλώσσα

<sup>32</sup> Άρθρο 72 του ν. 4412/2 016

<sup>33</sup> Πρβλ. άρθρο 120 του ν.4512/2018 (ΦΕΚ Α' 5/17.1.2017), καθώς και άρθρο 15 παρ.1 του ν.4541/2018 (ΦΕΚ Α' 93/31.5.2018),

<sup>34</sup> Τα γραμμάτια σύστασης χρηματικής παρακαταθήκης του Ταμείου Παρακαταθηκών και Δανείων, για την παροχή εγγυήσεων συμμετοχής και καλής εκτέλεσης (εγγυοδοτική παρακαταθήκη) συστήνονται σύμφωνα με την ειδική νομοθεσία που διέπει αυτό και ειδικότερα βάσει του άρθρου 4 του π.δ της 30 Δεκεμβρίου 1926/3 Ιανουαρίου 1927 ("Περί συστάσεως και αποδόσεως παρακαταθηκών και καταθέσεων παρά τω Ταμείω Παρακαταθηκών και Δανείων"). Πρβλ. το με αρ. πρωτ. 2756/23-5-2017 έγγραφο της Ε.Α.Α.Δ.Η.Σ.Υ. (ΑΔΑ: 7ΝΣΡΟΞΤΒ-975).



Οι εγγυητικές επιστολές εκδίδονται κατ' επιλογή των οικονομικών φορέων από έναν ή περισσότερους εκδότες της παραπάνω παραγράφου.

Οι εγγυήσεις αυτές περιλαμβάνουν κατ' ελάχιστον τα ακόλουθα στοιχεία: α) την ημερομηνία έκδοσης, β) τον εκδότη, γ) την αναθέτουσα αρχή προς την οποία απευθύνονται, δ) τον αριθμό της εγγύησης, ε) το ποσό που καλύπτει η εγγύηση, στ) την πλήρη επωνυμία, τον Α.Φ.Μ. και τη διεύθυνση του οικονομικού φορέα υπέρ του οποίου εκδίδεται η εγγύηση (στην περίπτωση ένωσης αναγράφονται όλα τα παραπάνω για κάθε μέλος της ένωσης), ζ) τους όρους ότι: αα) η εγγύηση παρέχεται ανέκκλητα και ανεπιφύλακτα, ο δε εκδότης παραιτείται του δικαιώματος της διαιρέσεως και της διζήσεως και ββ) ότι σε περίπτωση κατάρτησης αυτής, το ποσό της κατάρτησης υπόκειται στο εκάστοτε ισχύον τέλος χαρτοσήμου, η) τα στοιχεία της σχετικής διακήρυξης και την καταληκτική ημερομηνία υποβολής προσφορών, θ) την ημερομηνία λήξης ή τον χρόνο ισχύος της εγγύησης, ι) την ανάληψη υποχρέωσης από τον εκδότη της εγγύησης να καταβάλει το ποσό της εγγύησης ολικά ή μερικά εντός πέντε (5) ημερών μετά από απλή έγγραφη ειδοποίηση εκείνου προς τον οποίο απευθύνεται και ια) στην περίπτωση των εγγυήσεων καλής εκτέλεσης και προκαταβολής, τον αριθμό και τον τίτλο της σχετικής σύμβασης<sup>35</sup>.

Η περ. αα' του προηγούμενου εδαφίου ζ' δεν εφαρμόζεται για τις εγγυήσεις που παρέχονται με γραμμάτιο του Ταμείου Παρακαταθηκών και Δανείων.

Η αναθέτουσα αρχή επικοινωνεί με τους εκδότες των εγγυητικών επιστολών, προκειμένου να διαπιστώσει την εγκυρότητά τους.

### 2.1.6 Προστασία Προσωπικών Δεδομένων

Η αναθέτουσα αρχή ενημερώνει το φυσικό πρόσωπο που υπογράφει την προσφορά ως Προσφέρων ή ως Νόμιμος Εκπρόσωπος Προσφέροντος, ότι η ίδια ή και τρίτοι, κατ' εντολή και για λογαριασμό της, θα επεξεργάζονται προσωπικά δεδομένα που περιέχονται στους φακέλους της προσφοράς και τα αποδεικτικά μέσα τα οποία υποβάλλονται σε αυτήν, στο πλαίσιο του παρόντος Διαγωνισμού, για τον σκοπό της αξιολόγησης των προσφορών και της ενημέρωσης έτερων συμμετεχόντων σε αυτόν, λαμβάνοντας κάθε εύλογο μέτρο για τη διασφάλιση του απόρρητου και της ασφάλειας της επεξεργασίας των δεδομένων και της προστασίας τους από κάθε μορφής αθέμιτη επεξεργασία, σύμφωνα με τις διατάξεις της κείμενης νομοθεσίας περί προστασίας προσωπικών δεδομένων, κατά τα αναλυτικώς αναφερόμενα στην αναλυτική ενημέρωση που επισυνάπτεται στην παρούσα.

## 2.2 Δικαίωμα Συμμετοχής - Κριτήρια Ποιοτικής Επιλογής

### 2.2.1 Δικαίωμα συμμετοχής

1. Δικαίωμα συμμετοχής στη διαδικασία σύναψης της παρούσας σύμβασης έχουν φυσικά ή νομικά πρόσωπα και, σε περίπτωση ενώσεων οικονομικών φορέων, τα μέλη αυτών, που είναι εγκατεστημένα σε:

α) κράτος - μέλος της Ένωσης,

β) κράτος - μέλος του Ευρωπαϊκού Οικονομικού Χώρου (Ε.Ο.Χ.),

γ) τρίτες χώρες που έχουν υπογράψει και κυρώσει τη ΣΔΣ<sup>36</sup>, στον βαθμό που η υπό ανάθεση δημόσια σύμβαση καλύπτεται από τα Παραρτήματα 1, 2, 4, 5, 6 και 7<sup>37</sup> και τις γενικές σημειώσεις του σχετικού με την Ένωση Προσαρτήματος Ι της ως άνω Συμφωνίας, καθώς και

δ) σε τρίτες χώρες που δεν εμπίπτουν στην περίπτωση γ' της παρούσας παραγράφου και έχουν συνάψει διμερείς ή πολυμερείς συμφωνίες με την Ένωση σε θέματα διαδικασιών ανάθεσης δημοσίων συμβάσεων<sup>38</sup>.

Στον βαθμό που καλύπτονται από τα Παραρτήματα 1, 2, 4 και 5, 6 και 7 και τις γενικές σημειώσεις του σχετικού με την Ένωση Προσαρτήματος Ι της ΣΔΣ, καθώς και τις λοιπές διεθνείς συμφωνίες από τις οποίες δεσμεύεται η Ένωση, οι αναθέτουσες αρχές επιφυλάσσουν για τα έργα, τα αγαθά, τις υπηρεσίες και τους οικονομικούς φορείς των χωρών που έχουν υπογράψει τις εν λόγω

<sup>35</sup> Παρ. 12 άρθρου 72 του ν. 4412/2016

<sup>36</sup> Βλ. σχετικά με ΣΔΣ [https://www.wto.org/english/tratop\\_e/gproc\\_e/gp\\_gpa\\_e.htm](https://www.wto.org/english/tratop_e/gproc_e/gp_gpa_e.htm)

<sup>37</sup> Σύμφωνα με το ισχύον κείμενο της ΣΔΣ, τα σχετικά παραρτήματα που αναφέρονται στο άρθρο 25 αντιστοιχούν πλέον στα 1, 2, 4, 5, 6 και 7.

<sup>38</sup> Επιστημαίνεται ότι απαγορεύεται η συμμετοχή εξωχώριας εταιρείας από «μη συνεργάσιμα κράτη στον φορολογικό τομέα» κατά την έννοια των παρ. 3 και 4 του άρθρου 65 του ν. 4172/2013, καθώς και από κράτη που έχουν προνομιακό φορολογικό καθεστώς, όπως αυτά ορίζονται στον κατάλογο της απόφασης της παρ. 7 του άρθρου 65 του ως άνω Κώδικα, κατά τα αναφερόμενα στην περίπτωση α' και β' της παραγράφου 4 του άρθρου 4 του ν. 3310/2005.

συμφωνίες μεταχείριση εξίσου ευνοϊκή με αυτήν που επιφυλάσσουν για τα έργα, τα αγαθά, τις υπηρεσίες και τους οικονομικούς φορείς της Ένωσης<sup>39</sup>.

**2.** Οικονομικός φορέας συμμετέχει είτε μεμονωμένα είτε ως μέλος ένωσης. Οι ενώσεις οικονομικών φορέων, συμπεριλαμβανομένων και των προσωρινών συμπράξεων, δεν απαιτείται να περιβληθούν συγκεκριμένη νομική μορφή για την υποβολή προσφοράς. Η αναθέτουσα αρχή μπορεί να απαιτήσει από τις ενώσεις οικονομικών φορέων να περιβληθούν συγκεκριμένη νομική μορφή, εφόσον τους ανατεθεί η σύμβαση.

Στις περιπτώσεις υποβολής προσφοράς από ένωση οικονομικών φορέων, όλα τα μέλη της ευθύνονται έναντι της αναθέτουσας αρχής αλληλεγγύως και εις ολόκληρον<sup>40</sup>.

## 2.2.2 Εγγύηση συμμετοχής<sup>41</sup>

**2.2.2.1.** Για την έγκυρη συμμετοχή στη διαδικασία σύναψης της παρούσας σύμβασης, κατατίθεται από τους συμμετέχοντες οικονομικούς φορείς (προσφέροντες), εγγυητική επιστολή συμμετοχής<sup>42</sup>, ποσού **δεκατεσσάρων χιλιάδων πεντακοσίων είκοσι (14.520,00€)** ευρώ<sup>43</sup>.

Στην περίπτωση ένωσης οικονομικών φορέων, η εγγύηση συμμετοχής περιλαμβάνει και τον όρο ότι η εγγύηση καλύπτει τις υποχρεώσεις όλων των οικονομικών φορέων που συμμετέχουν στην ένωση.

Η εγγύηση συμμετοχής πρέπει να ισχύει τουλάχιστον για τριάντα (30) ημέρες μετά τη λήξη του χρόνου ισχύος της προσφοράς του άρθρου 2.4.5 της παρούσας, ήτοι μέχρι **.../.../.....**, άλλως η προσφορά απορρίπτεται. Η αναθέτουσα αρχή μπορεί, πριν από τη λήξη της προσφοράς, να ζητά από τους προσφέροντες να παρατείνουν, πριν τη λήξη τους, τη διάρκεια ισχύος της προσφοράς και της εγγύησης συμμετοχής.

Οι πρωτότυπες εγγυήσεις συμμετοχής, πλην των εγγυήσεων που εκδίδονται ηλεκτρονικά, προσκομίζονται, σε κλειστό φάκελο με ευθύνη του οικονομικού φορέα, το αργότερο πριν την ημερομηνία και ώρα αποσφράγισης των προσφορών που ορίζεται στην παρ. 3.1 της παρούσας, άλλως η προσφορά απορρίπτεται ως απαράδεκτη, μετά από γνώμη της Επιτροπής Διαγωνισμού.

**2.2.2.2.** Η εγγύηση συμμετοχής επιστρέφεται στον ανάδοχο με την προσκόμιση της εγγύησης καλής εκτέλεσης.

Η εγγύηση συμμετοχής επιστρέφεται στους λοιπούς προσφέροντες, σύμφωνα με τα ειδικότερα οριζόμενα στην παρ. 3 του άρθρου 72 του ν. 4412/2016<sup>44</sup>.

**2.2.2.3.** Η εγγύηση συμμετοχής καταπίπτει εάν ο προσφέρων: α) αποσύρει την προσφορά του κατά τη διάρκεια ισχύος αυτής, β) παρέχει, εν γνώσει του, ψευδή στοιχεία ή πληροφορίες που αναφέρονται στις παραγράφους 2.2.3 έως 2.2.8, γ) δεν προσκομίσει εγκαίρως τα προβλεπόμενα από την παρούσα δικαιολογητικά (παραγράφοι 2.2.9 και 3.2), δ) δεν προσέλθει εγκαίρως για υπογραφή του συμφωνητικού, ε) υποβάλει μη κατάλληλη προσφορά, με την έννοια της περ. 46 της παρ. 1 του άρθρου 2 του ν. 4412/2016, στ) δεν ανταποκριθεί στη σχετική πρόσκληση της αναθέτουσας αρχής να εξηγήσει την τιμή ή το κόστος της προσφοράς του εντός της τεθείσας προθεσμίας και η προσφορά του απορριφθεί<sup>45</sup>, ζ) στις περιπτώσεις των παρ. 3, 4 και 5 του άρθρου 103 του ν. 4412/2016, περί πρόσκλησης για υποβολή δικαιολογητικών από τον προσωρινό ανάδοχο, αν, κατά τον έλεγχο των παραπάνω δικαιολογητικών, σύμφωνα με τις παραγράφους 3.2 και 3.4 της παρούσας, διαπιστωθεί ότι τα στοιχεία που δηλώθηκαν στο ΕΕΕΣ είναι εκ προθέσεως απατηλά, ή ότι έχουν υποβληθεί πλαστά αποδεικτικά στοιχεία, ή αν, από τα παραπάνω δικαιολογητικά που προσκομίσθηκαν νομίμως και εμπροθέσμως, δεν αποδεικνύεται η μη συνδρομή των λόγων αποκλεισμού της παραγράφου 2.2.3 ή η πλήρωση μιας ή περισσότερων από τις απαιτήσεις των κριτηρίων ποιοτικής επιλογής.

<sup>39</sup> Πρβλ. σχετικά, σελ. 8 της Ανακοίνωσης της Επιτροπής C (2019) 5494 final «Κατευθυντήριες γραμμές για τη συμμετοχή προσφερόντων και αγαθών από τρίτες χώρες στην αγορά δημοσίων συμβάσεων της ΕΕ».

<sup>40</sup> Άρθρο 19 ν. 4412/2016.

<sup>41</sup> Παρ. 1, 2 και 12 του άρθρου 72 του ν.4412/2016.

<sup>42</sup> Σε περίπτωση υποβολής προσφοράς για ένα ή περισσότερα τμήματα της σύμβασης, το ύψος της εγγύησης συμμετοχής υπολογίζεται επί της εκτιμώμενης αξίας του/των προσφερομένου/ων τμήματος/τμημάτων (β' εδ. παρ. 1 άρθρου 72 ν. 4412/2016).

<sup>43</sup> Το ποσοστό της εγγύησης συμμετοχής δεν μπορεί να υπερβαίνει το 2% της εκτιμώμενης αξίας της σύμβασης, εκτός ΦΠΑ, με ανάλογη στρογγυλοποίηση, μη συνυπολογιζόμενων των δικαιωμάτων προαίρεσης και παράτασης της σύμβασης.

<sup>44</sup> Άρθρο 72 παρ. 3 εδάφιο δεύτερο του ν. 4412/2016.

<sup>45</sup> Άρθρο 88 σε συνδυασμό με άρθρο 72 ν. 4412/2016

**2.2.3 Λόγοι αποκλεισμού<sup>46</sup>**

Αποκλείεται από τη συμμετοχή στην παρούσα διαδικασία σύναψης σύμβασης (διαγωνισμό) οικονομικός φορέας, εφόσον συντρέχει στο πρόσωπό του (εάν πρόκειται για μεμονωμένο φυσικό ή νομικό πρόσωπο) ή σε ένα από τα μέλη του (εάν πρόκειται για ένωση οικονομικών φορέων) ένας ή περισσότεροι από τους ακόλουθους λόγους:

**2.2.3.1.** Όταν υπάρχει σε βάρος του αμετάκλητη<sup>47</sup> καταδικαστική απόφαση για ένα από τα ακόλουθα εγκλήματα:

α) συμμετοχή σε εγκληματική οργάνωση, όπως αυτή ορίζεται στο άρθρο 2 της απόφασης - πλαίσιο 2008/841/ΔΕΥ του Συμβουλίου της 24ης Οκτωβρίου 2008, για την καταπολέμηση του οργανωμένου εγκλήματος (ΕΕ L 300 της 11.11.2008 σ.42), και τα εγκλήματα του άρθρου 187 του Ποινικού Κώδικα (εγκληματική οργάνωση),

β) ενεργητική δωροδοκία, όπως ορίζεται στο άρθρο 3 της σύμβασης περί της καταπολέμησης της δωροδοκίας στην οποία ενέχονται υπάλληλοι των Ευρωπαϊκών Κοινοτήτων ή των κρατών - μελών της Ένωσης (ΕΕ C 195 της 25.6.1997, σ. 1) και στην παρ. 1 του άρθρου 2 της απόφασης - πλαίσιο 2003/568/ΔΕΥ του Συμβουλίου της 22ας Ιουλίου 2003, για την καταπολέμηση της δωροδοκίας στον ιδιωτικό τομέα (ΕΕ L 192 της 31.7.2003, σ. 54), καθώς και όπως ορίζεται στο εθνικό δίκαιο του οικονομικού φορέα, και τα εγκλήματα των άρθρων 159Α (δωροδοκία πολιτικών προσώπων), 236 (δωροδοκία υπαλλήλου), 237 παρ. 2-4 (δωροδοκία δικαστικών λειτουργών), 237Α παρ. 2 (εμπορία επιρροής - μεσάζοντες), 396 παρ. 2 (δωροδοκία στον ιδιωτικό τομέα) του Ποινικού Κώδικα,

γ) απάτη εις βάρος των οικονομικών συμφερόντων της Ένωσης, κατά την έννοια των άρθρων 3 και 4 της Οδηγίας (ΕΕ) 2017/1371 του Ευρωπαϊκού Κοινοβουλίου και του Συμβουλίου της 5<sup>ης</sup> Ιουλίου 2017 σχετικά με την καταπολέμηση, μέσω του ποινικού δικαίου, της απάτης εις βάρος των οικονομικών συμφερόντων της Ένωσης (L 198/28.07.2017) και τα εγκλήματα των άρθρων 159Α (δωροδοκία πολιτικών προσώπων), 216 (πλαστογραφία), 236 (δωροδοκία υπαλλήλου), 237 παρ. 2-4 (δωροδοκία δικαστικών λειτουργών), 242 (ψευδής βεβαίωση, νόθευση κλπ) 374 (διακεκριμένη κλοπή), 375 (υπεξαίρεση), 386 (απάτη), 386Α (απάτη με υπολογιστή), 386Β (απάτη σχετική με τις επιχορηγήσεις), 390 (απιστία) του Ποινικού Κώδικα και των άρθρων 155 επ. του Εθνικού Τελωνειακού Κώδικα (ν. 2960/2001, Α' 265), όταν αυτά στρέφονται κατά των οικονομικών συμφερόντων της Ευρωπαϊκής Ένωσης ή συνδέονται με την προσβολή αυτών των συμφερόντων, καθώς και τα εγκλήματα των άρθρων 23 (διασυνωριακή απάτη σχετικά με τον ΦΠΑ) και 24 (επικουρικές διατάξεις για την ποινική προστασία των οικονομικών συμφερόντων της Ευρωπαϊκής Ένωσης) του ν. 4689/2020 (Α' 103),

δ) τρομοκρατικά εγκλήματα ή εγκλήματα συνδεδεμένα με τρομοκρατικές δραστηριότητες, όπως ορίζονται, αντιστοίχως, στα άρθρα 3-4 και 5-12 της Οδηγίας (ΕΕ) 2017/541 του Ευρωπαϊκού Κοινοβουλίου και του Συμβουλίου της 15<sup>ης</sup> Μαρτίου 2017 για την καταπολέμηση της τρομοκρατίας και την αντικατάσταση της απόφασης - πλαισίου 2002/475/ΔΕΥ του Συμβουλίου και για την τροποποίηση της απόφασης 2005/671/ΔΕΥ του Συμβουλίου (ΕΕ L 88/31.03.2017) ή ηθική αυτοουργία ή συνέργεια ή απόπειρα διάπραξης εγκλήματος, όπως ορίζονται στο άρθρο 14 αυτής, και τα εγκλήματα των άρθρων 187Α και 187Β του Ποινικού Κώδικα, καθώς και τα εγκλήματα των άρθρων 32-35 του ν. 4689/2020 (Α' 103),

ε) νομιμοποίηση εσόδων από παράνομες δραστηριότητες ή χρηματοδότηση της τρομοκρατίας, όπως αυτές ορίζονται στο άρθρο 1 της Οδηγίας (ΕΕ) 2015/849 του Ευρωπαϊκού Κοινοβουλίου και του Συμβουλίου της 20ης Μαΐου 2015, σχετικά με την πρόληψη της χρησιμοποίησης του χρηματοπιστωτικού συστήματος για τη νομιμοποίηση εσόδων από παράνομες δραστηριότητες ή για τη χρηματοδότηση της τρομοκρατίας, την τροποποίηση του κανονισμού (ΕΕ) αριθμ. 648/2012 του Ευρωπαϊκού Κοινοβουλίου και του Συμβουλίου, και την κατάργηση της οδηγίας 2005/60/ΕΚ του Ευρωπαϊκού Κοινοβουλίου και του Συμβουλίου και της οδηγίας 2006/70/ΕΚ της Επιτροπής (ΕΕ L 141/05.06.2015) και τα εγκλήματα των άρθρων 2 και 39 του ν. 4557/2018 (Α' 139),

στ) παιδική εργασία και άλλες μορφές εμπορίας ανθρώπων, όπως ορίζονται στο άρθρο 2 της Οδηγίας 2011/36/ΕΕ του Ευρωπαϊκού Κοινοβουλίου και του Συμβουλίου της 5ης Απριλίου 2011, για την πρόληψη και την καταπολέμηση της εμπορίας ανθρώπων και για την προστασία των

<sup>46</sup> Άρθρα 73 και 74 ν. 4412/2016

<sup>47</sup> Επισημαίνεται ότι η αναφορά στο ΕΕΕΣ σε "τελεσίδικη καταδικαστική απόφαση" νοείται ως "αμετάκλητη καταδικαστική απόφαση", η δε σχετική δήλωση του οικονομικού φορέα στο Μέρος ΙΙΙ.Α. του ΕΕΕΣ αφορά μόνο σε αμετάκλητες καταδικαστικές αποφάσεις

θυμάτων της, καθώς και για την αντικατάσταση της απόφασης - πλαίσιο 2002/629/ΔΕΥ του Συμβουλίου (ΕΕ L 101 της 15.4.2011, σ. 1), και τα εγκλήματα του άρθρου 323Α του Ποινικού Κώδικα (εμπορία ανθρώπων).

Ο οικονομικός φορέας αποκλείεται, επίσης, όταν το πρόσωπο εις βάρος του οποίου εκδόθηκε αμετάκλητη καταδικαστική απόφαση είναι μέλος του διοικητικού, διευθυντικού ή εποπτικού οργάνου του ή έχει εξουσία εκπροσώπησης, λήψης αποφάσεων ή ελέγχου σε αυτό. Η υποχρέωση του προηγούμενου εδαφίου αφορά:

- στις περιπτώσεις εταιρειών περιορισμένης ευθύνης (Ε.Π.Ε.), ιδιωτικών κεφαλαιουχικών εταιρειών (Ι.Κ.Ε.) και προσωπικών εταιρειών (Ο.Ε. και Ε.Ε.) τους διαχειριστές.
- στις περιπτώσεις ανωνύμων εταιρειών (Α.Ε.), τον διευθύνοντα Σύμβουλο, τα μέλη του Διοικητικού Συμβουλίου, καθώς και τα πρόσωπα στα οποία με απόφαση του Διοικητικού Συμβουλίου έχει ανατεθεί το σύνολο της διαχείρισης και εκπροσώπησης της εταιρείας.
- στις περιπτώσεις Συνεταιρισμών, τα μέλη του Διοικητικού Συμβουλίου.
- σε όλες τις υπόλοιπες περιπτώσεις νομικών προσώπων, τον κατά περίπτωση νόμιμο εκπρόσωπο.

**Εάν στις ως άνω περιπτώσεις (α) έως (στ) η κατά τα ανωτέρω, περίοδος αποκλεισμού δεν έχει καθοριστεί με αμετάκλητη απόφαση, αυτή ανέρχεται σε πέντε (5) έτη από την ημερομηνία της καταδίκης με αμετάκλητη απόφαση.**

#### 2.2.3.2. Στις ακόλουθες περιπτώσεις:

α) όταν ο οικονομικός φορέας έχει αθετήσει τις υποχρεώσεις του όσον αφορά στην καταβολή φόρων ή εισφορών κοινωνικής ασφάλισης και αυτό έχει διαπιστωθεί από δικαστική ή διοικητική απόφαση με τελεσίδικη και δεσμευτική ισχύ, σύμφωνα με διατάξεις της χώρας όπου είναι εγκατεστημένος ή την εθνική νομοθεσία ή

β) όταν η αναθέτουσα αρχή μπορεί να αποδείξει με τα κατάλληλα μέσα ότι ο οικονομικός φορέας έχει αθετήσει τις υποχρεώσεις του όσον αφορά την καταβολή φόρων ή εισφορών κοινωνικής ασφάλισης.

Αν ο οικονομικός φορέας είναι Έλληνας πολίτης ή έχει την εγκατάστασή του στην Ελλάδα, οι υποχρεώσεις του που αφορούν στις εισφορές κοινωνικής ασφάλισης καλύπτουν τόσο την κύρια όσο και την επικουρική ασφάλιση.

Οι υποχρεώσεις των περ. α' και β' της παρ. 2.2.3.2 θεωρείται ότι δεν έχουν αθετηθεί εφόσον δεν έχουν καταστεί ληξιπρόθεσμες ή εφόσον αυτές έχουν υπαχθεί σε δεσμευτικό διακανονισμό που τηρείται.

Δεν αποκλείεται ο οικονομικός φορέας, όταν έχει εκπληρώσει τις υποχρεώσεις του είτε καταβάλλοντας τους φόρους ή τις εισφορές κοινωνικής ασφάλισης που οφείλει, συμπεριλαμβανομένων, κατά περίπτωση, των δεδουλευμένων τόκων ή των προστίμων είτε υπαγόμενος σε δεσμευτικό διακανονισμό για την καταβολή τους στο μέτρο που τηρεί τους όρους του δεσμευτικού κανονισμού.

#### 2.2.3.3 Δεν προβλέπεται

**2.2.3.4. Αποκλείεται<sup>48</sup> από τη συμμετοχή στη διαδικασία σύναψης της παρούσας σύμβασης, οικονομικός φορέας σε οποιαδήποτε από τις ακόλουθες καταστάσεις<sup>49</sup>:**

(α) εάν έχει αθετήσει τις υποχρεώσεις που προβλέπονται στην παρ. 2 του άρθρου 18 του ν. 4412/2016<sup>50</sup>, περί αρχών που εφαρμόζονται στις διαδικασίες σύναψης δημοσίων συμβάσεων,

(β) εάν τελεί υπό πτώχευση ή έχει υπαχθεί σε διαδικασία ειδικής εκκαθάρισης ή τελεί υπό αναγκαστική διαχείριση από εκκαθαριστή ή από το δικαστήριο ή έχει υπαχθεί σε διαδικασία

<sup>48</sup> Οι λόγοι της παραγράφου 2.2.3.4 αποτελούν δυνητικούς λόγους αποκλεισμού, σύμφωνα με το άρθρο 73 παρ. 4 ν. 4412/2016. Κατά συνέπεια, η Α.Α. δύναται να επιλέξει όλους, μερικούς, ή, ενδεχομένως, και κανέναν από τους λόγους αποκλεισμού της παρ. 4, συνεκτιμώντας τα ιδιαίτερα χαρακτηριστικά της υπό ανάθεση σύμβασης (εκτιμώμενη αξία αυτής, ειδικές περιστάσεις κλπ), με σχετική πρόβλεψη στη διακήρυξη (πρβλ. αιτιολογική έκθεση νόμου 4412/2016 - άρθρο 73 παρ. 4). Επισημαίνεται, επίσης, ότι η επιλογή από την Α.Α. λόγου/ων αποκλεισμού της παρ. 4 διαμορφώνει αντιστοίχως τις επιλογές της στα σχετικά πεδία του ΕΕΕΣ, καθώς και τα μέσα απόδειξης του άρθρου 2.2.9.2.

<sup>49</sup> Ειδικά για τους δυνητικούς λόγους αποκλεισμού πρβλ. την Κατευθυντήρια Οδηγία 20/22-06-2017 της Αρχής (ΑΔΑ: ΩΡΞ3ΟΞΤΒ-9Ρ5). Ειδικότερα, όταν η αναθέτουσα αρχή εξετάζει τη συνδρομή των προϋποθέσεων εφαρμογής των δυνητικών λόγων αποκλεισμού που έχει συμπεριλάβει στα έγγραφα της σύμβασης, πρέπει να δίδει ιδιαίτερη προσοχή στην τήρηση της αρχής της αναλογικότητας (πρβλ και αιτιολογική σκέψη 101 της Οδηγίας 2014/24/ΕΕ).

<sup>50</sup> Η αθέτηση της υποχρέωσης αυτής συνιστά σοβαρό επαγγελματικό παράπτωμα του οικονομικού φορέα κατά την έννοια της περίπτωσης θ' της παραγράφου 4 του άρθρου 73. Πρβλ. άρθρο 18 παρ. 5 του ν. 4412/2106.

πτωχευτικού συμβιβασμού ή έχει αναστείλει τις επιχειρηματικές του δραστηριότητες ή έχει υπαχθεί σε διαδικασία εξυγίανσης και δεν τηρεί τους όρους αυτής ή εάν βρίσκεται σε οποιαδήποτε ανάλογη κατάσταση προκύπτουσα από παρόμοια διαδικασία, προβλεπόμενη σε εθνικές διατάξεις νόμου. Η αναθέτουσα αρχή μπορεί να μην αποκλείει έναν οικονομικό φορέα ο οποίος βρίσκεται σε μία εκ των καταστάσεων που αναφέρονται στην περίπτωση αυτή, υπό την προϋπόθεση ότι αποδεικνύει ότι ο εν λόγω φορέας είναι σε θέση να εκτελέσει τη σύμβαση, λαμβάνοντας υπόψη τις ισχύουσες διατάξεις και τα μέτρα για τη συνέχιση της επιχειρηματικής του λειτουργίας.<sup>51</sup>

(γ) εάν, με την επιφύλαξη της παραγράφου 3Γ του άρθρου 44 του ν. 3959/2011 περί ποινικών κυρώσεων και άλλων διοικητικών συνεπειών, υπάρχουν επαρκώς εύλογες ενδείξεις που οδηγούν στο συμπέρασμα ότι ο οικονομικός φορέας συνήψε συμφωνίες με άλλους οικονομικούς φορείς με στόχο τη στρέβλωση του ανταγωνισμού,

δ) εάν μία κατάσταση σύγκρουσης συμφερόντων κατά την έννοια του άρθρου 24 του ν. 4412/2016, δεν μπορεί να θεραπευθεί αποτελεσματικά με άλλα, λιγότερο παρεμβατικά, μέσα,

(ε) εάν μία κατάσταση στρέβλωσης του ανταγωνισμού από την πρότερη συμμετοχή του οικονομικού φορέα κατά την προετοιμασία της διαδικασίας σύναψης σύμβασης, σύμφωνα με όσα ορίζονται στο άρθρο 48 του ν. 4412/2016, δεν μπορεί να θεραπευθεί με άλλα, λιγότερο παρεμβατικά, μέσα,

(στ) εάν έχει επιδείξει σοβαρή ή επαναλαμβανόμενη πλημμέλεια κατά την εκτέλεση ουσιαστών απαιτήσεων στο πλαίσιο προηγούμενης δημόσιας σύμβασης, προηγούμενης σύμβασης με αναθέτοντα φορέα ή προηγούμενης σύμβασης παραχώρησης που είχε ως αποτέλεσμα την πρόωρη καταγγελία της προηγούμενης σύμβασης, αποζημιώσεις ή άλλες παρόμοιες κυρώσεις,

(ζ) εάν έχει κριθεί ένοχος εκ προθέσεως σοβαρών απατηλών δηλώσεων κατά την παροχή των πληροφοριών που απαιτούνται για την εξακρίβωση της απουσίας των λόγων αποκλεισμού ή την πλήρωση των κριτηρίων επιλογής, έχει αποκρύψει τις πληροφορίες αυτές ή δεν είναι σε θέση να προσκομίσει τα δικαιολογητικά που απαιτούνται κατ' εφαρμογή της παραγράφου 2.2.9.2 της παρούσας,

(η) εάν επιχείρησε να επηρεάσει με αθέμιτο τρόπο τη διαδικασία λήψης αποφάσεων της αναθέτουσας αρχής, να αποκτήσει εμπιστευτικές πληροφορίες που ενδέχεται να του αποφέρουν αθέμιτο πλεονέκτημα στη διαδικασία σύναψης σύμβασης ή να παράσχει με απατηλό τρόπο παραπλανητικές πληροφορίες που ενδέχεται να επηρεάσουν ουσιαστικά τις αποφάσεις που αφορούν τον αποκλεισμό, την επιλογή ή την ανάθεση,

(θ) εάν η αναθέτουσα αρχή μπορεί να αποδείξει, με κατάλληλα μέσα ότι έχει διαπράξει σοβαρό επαγγελματικό παράπτωμα, το οποίο θέτει εν αμφιβόλω την ακεραιότητά του.

**Εάν στις ως άνω περιπτώσεις (α) έως (θ) η περίοδος αποκλεισμού δεν έχει καθοριστεί με αμετάκλητη απόφαση, αυτή ανέρχεται σε τρία (3) έτη από την ημερομηνία έκδοσης πράξης που βεβαιώνει το σχετικό γεγονός.<sup>52</sup>**

### 2.2.3.5. Δεν προβλέπεται

#### 2.2.3.5.α<sup>53</sup>

Απαγορεύεται η ανάθεση της παρούσας σύμβασης, σε:

α) Ρώσο υπήκοο ή φυσικό ή νομικό πρόσωπο, οντότητα ή φορέα που έχει την έδρα του στη Ρωσία  
β) νομικό πρόσωπο, οντότητα ή φορέα του οποίου τα δικαιώματα ιδιοκτησίας κατέχει άμεσα ή έμμεσα σε ποσοστό άνω του 50% οντότητα αναφερόμενη στο στοιχείο α) της παρούσας παραγράφου ή

γ) φυσικό ή νομικό πρόσωπο, οντότητα ή φορέα που ενεργεί εξ ονόματος ή κατ' εντολή οντότητας αναφερόμενης στο στοιχείο α) ή β) της παρούσας παραγράφου, συμπεριλαμβανομένων, όταν αντιστοιχούν σε περισσότερο από το 10% της αξίας της σύμβασης, των υπεργολάβων, προμηθευτών ή οντοτήτων (τρίτων) στις ικανότητες των οποίων στηρίζεται, κατά την έννοια των οδηγιών για τις δημόσιες συμβάσεις.»<sup>54</sup>

<sup>51</sup> Σχετική δήλωση του προσφέροντος οικονομικού φορέα περιλαμβάνεται στο ΕΕΕΣ

<sup>52</sup> Παρ. 10 του άρθρου 73 ν.4412/2016.Επίσης, πρβλ. υπ' αριθμ. πρωτ. 6271/30-11-2018 έγγραφο της Αρχής (ΑΔΑ Ψ3Κ8ΟΞΤΒ-09Β) σχετικά με την απόφαση ΔΕΕ της 24 Οκτωβρίου 2018 στην υπόθεση C-124/2017.

<sup>53</sup> Πρβλ. και σχετικά έγγραφα της Αρχής με α.π. 4815/16-09-2022 (ΑΔΑ: 6ΝΟ1ΟΞΤΒ-8Χ8 και 3697/06-07-2022 (ΑΔΑ: 69Η3ΟΞΤΒ-ΠΚΣ))

<sup>54</sup> Πρβλ. άρθρο 5 παρ. ια του Κανονισμού Κυρώσεων (ΕΕ) 833/2014



**2.2.3.6.** Ο οικονομικός φορέας αποκλείεται σε οποιοδήποτε χρονικό σημείο κατά τη διάρκεια της διαδικασίας σύναψης της παρούσας σύμβασης, όταν αποδεικνύεται ότι βρίσκεται, λόγω πράξεων ή παραλείψεων του, είτε πριν είτε κατά τη διαδικασία, σε μία από τις ως άνω περιπτώσεις.

**2.2.3.7.** Οικονομικός φορέας που εμπίπτει σε μια από τις καταστάσεις που αναφέρονται στις παραγράφους 2.2.3.1 και 2.2.3.4, εκτός από την περ. β αυτής, μπορεί να προσκομίζει στοιχεία<sup>55</sup>, προκειμένου να αποδείξει ότι τα μέτρα που έλαβε επαρκούν για να αποδείξουν την αξιοπιστία του, παρότι συντρέχει ο σχετικός λόγος αποκλεισμού (αυτοκάθαρση). Για τον σκοπό αυτόν, ο οικονομικός φορέας αποδεικνύει ότι έχει καταβάλει ή έχει δεσμευθεί να καταβάλει αποζημίωση για ζημίες που προκλήθηκαν από το ποινικό αδίκημα ή το παράπτωμα, ότι έχει διευκρινίσει τα γεγονότα και τις περιστάσεις με ολοκληρωμένο τρόπο, μέσω ενεργού συνεργασίας με τις ερευνητικές αρχές, και έχει λάβει συγκεκριμένα τεχνικά και οργανωτικά μέτρα, καθώς και μέτρα σε επίπεδο προσωπικού κατάλληλα για την αποφυγή περαιτέρω ποινικών αδικημάτων ή παραπτωμάτων. Τα μέτρα που λαμβάνονται από τους οικονομικούς φορείς αξιολογούνται σε συνάρτηση με τη σοβαρότητα και τις ιδιαίτερες περιστάσεις του ποινικού αδικήματος ή του παραπτώματος. Εάν τα στοιχεία κριθούν επαρκή, ο εν λόγω οικονομικός φορέας δεν αποκλείεται από τη διαδικασία σύναψης σύμβασης. Αν τα μέτρα κριθούν ανεπαρκή, γνωστοποιείται στον οικονομικό φορέα το σκεπτικό της απόφασης αυτής. Οικονομικός φορέας που έχει αποκλειστεί, σύμφωνα με τις κείμενες διατάξεις, με τελεσίδικη απόφαση, σε εθνικό επίπεδο, από τη συμμετοχή σε διαδικασίες σύναψης σύμβασης ή ανάθεσης παραχώρησης δεν μπορεί να κάνει χρήση της ανωτέρω δυνατότητας κατά την περίοδο του αποκλεισμού που ορίζεται στην εν λόγω απόφαση<sup>56</sup>.

**2.2.3.8.** Η απόφαση για τη διαπίστωση της επάρκειας ή μη των επανορθωτικών μέτρων κατά την προηγούμενη παράγραφο, εκδίδεται σύμφωνα με τα οριζόμενα στις παρ. 8 και 9 του άρθρου 73 του ν. 4412/2016<sup>57</sup>, καθώς και στην υπ' αριθμ. 102080/24-10-2022 (Β'5623/02.11.2022) απόφαση του Υπουργού Ανάπτυξης και Επενδύσεων με θέμα: «*Ρύθμιση θεμάτων σχετικά με την εξέταση επανορθωτικών μέτρων από την Επιτροπή της παρ. 9 του άρθρου 73 του ν. 4412/2016*».

Η αναθέτουσα αρχή αποστέλλει στην Επιτροπή εξέτασης επανορθωτικών μέτρων της παρ. 9 του άρθρου 73 του ν. 4412/2016 το σχέδιο της απόφασής της περί της διαπίστωσης της επάρκειας ή μη των ληφθέντων από τον οικονομικό φορέα επανορθωτικών μέτρων, συνοδευόμενο από πλήρη φάκελο που περιλαμβάνει όλα τα σχετικά με την υπόθεση στοιχεία. Το σχέδιο της απόφασης της αναθέτουσας αρχής, μαζί με όλα τα σχετικά με την υπόθεση στοιχεία αποστέλλονται, ηλεκτρονικά στη διεύθυνση ηλεκτρονικού ταχυδρομείου [epanorthotika@eaadhsy.gr](mailto:epanorthotika@eaadhsy.gr).

Στην περίπτωση που ο οικονομικός φορέας δεν έχει προσκομίσει, με δική του πρωτοβουλία, τα στοιχεία, με τα οποία αποδεικνύονται τα επικαλούμενα μέτρα αυτοκάθαρσης (εκδοθείσες αποφάσεις διοίκησης, αποδεικτικά εξόφλησης προστίμων, αλληλογραφία με αρμόδιες ελεγκτικές αρχές κλπ), η αναθέτουσα αρχή, πριν από τη σύνταξη και αποστολή του σχεδίου απόφασης στην Επιτροπή, υποχρεούται να ζητήσει από τον οικονομικό φορέα την προσκόμισή τους, εντός προθεσμίας που δεν υπερβαίνει τις δέκα (10) ημέρες. Με την παρέλευση της ανωτέρω προθεσμίας, θεωρείται ότι τα αιτούμενα στοιχεία δεν προσκομίστηκαν. Στην περίπτωση που ο οικονομικός φορέας υποβάλει αίτημα για παράταση της ως άνω προθεσμίας, συνοδευόμενο από έγγραφο, με τα οποία αποδεικνύεται ότι έχει αιτηθεί τη χορήγηση των στοιχείων, η αναθέτουσα αρχή παρατείνει την προθεσμία υποβολής, για όσο χρόνο απαιτηθεί για τη χορήγησή τους από τις αρμόδιες δημόσιες αρχές.

Αν η αναθέτουσα αρχή κρίνει ότι τα στοιχεία που προσκόμισε ο οικονομικός φορέας δεν είναι πλήρη ή απαιτούνται διευκρινίσεις, πριν από την αποστολή του σχεδίου της απόφασής της στην Επιτροπή, καλεί τον οικονομικό φορέα για τη συμπλήρωση των σχετικών στοιχείων ή/και την παροχή διευκρινίσεων, εντός προθεσμίας, που δεν υπερβαίνει τις δέκα (10) ημέρες.

Αν ο οικονομικός φορέας δεν ανταποκριθεί στην πρόσκληση της αναθέτουσας αρχής, το γεγονός αυτό μνημονεύεται στο σχέδιο της απόφασης.

Με την επιφύλαξη της επόμενης παραγράφου, δεν εξετάζονται από την Επιτροπή επανορθωτικά μέτρα που επικαλείται ένας οικονομικός φορέας, προκειμένου να αποδείξει την αξιοπιστία του, εφόσον αυτά έχουν ληφθεί **μετά** την ημερομηνία λήξης υποβολής των προσφορών. Στην

<sup>55</sup> Σχετικά με την προσκόμιση αποδείξεων για τα επανορθωτικά μέτρα βλ. την απόφαση της 14ης Ιανουαρίου 2021 του ΔΕΕ στην υπόθεση C-387/19

<sup>56</sup> Παρ. 7 άρθρου 73 ν. 4412/2016.

<sup>57</sup> Πρβλ. απόφαση υπ' αριθμ. 111257-18/11/2022 (ΑΔΑ: ΨΠΓΟ46ΜΤΛΡ-0Ε3).

περίπτωση αυτή, η αναθέτουσα αρχή δεν τα λαμβάνει υπόψη και δεν τα μνημονεύει στο σχέδιο της απόφασής της που αποστέλλει στην Επιτροπή.

Στην περίπτωση που, κατά την υποβολή του ΕΕΕΣ, από τον οικονομικό φορέα, δεν συνέτρεχε στο πρόσωπο του κάποιος από τους λόγους αποκλεισμού της παρ. 1 και της παρ. ν4, εκτός από την περ. β' αυτής, του άρθρου 73 του ν. 4412/2016, αλλά η συνδρομή του προέκυψε, κατά τη διάρκεια της παρούσας διαδικασίας (οψιγενής μεταβολή), τα μέτρα αυτοκάθαρσης που επικαλείται, λαμβάνονται υπόψη από την αναθέτουσα αρχή, κατά τη σύνταξη του σχεδίου απόφασής της και εξετάζονται από την Επιτροπή.

Οι διαδικαστικές λεπτομέρειες εξέτασης και επανεξέτασης των επανορθωτικών μέτρων ρυθμίζονται αναλυτικά στην ως άνω υπουργική απόφαση.

**2.2.3.9.** Οικονομικός φορέας, σε βάρος του οποίου έχει επιβληθεί η κύρωση του οριζόντιου αποκλεισμού σύμφωνα με τις κείμενες διατάξεις και για το χρονικό διάστημα που αυτή ορίζει, αποκλείεται από την παρούσα διαδικασία σύναψης της σύμβασης.

## Κριτήρια Επιλογής<sup>58</sup>

### 2.2.4 Καταλληλότητα άσκησης επαγγελματικής δραστηριότητας<sup>59</sup>

Οι οικονομικοί φορείς που συμμετέχουν στη διαδικασία σύναψης της παρούσας σύμβασης απαιτείται να ασκούν εμπορική ή βιομηχανική ή βιοτεχνική δραστηριότητα συναφή με το αντικείμενο της προμήθειας.

Οι οικονομικοί φορείς που είναι εγκατεστημένοι σε κράτος μέλος της Ευρωπαϊκής Ένωσης απαιτείται να είναι εγγεγραμμένοι σε ένα από τα επαγγελματικά ή εμπορικά μητρώα που τηρούνται στο κράτος εγκατάστασής τους ή να ικανοποιούν οποιαδήποτε άλλη απαίτηση ορίζεται στο Παράρτημα XI του Προσαρτήματος Α' του ν. 4412/2016.

Στην περίπτωση οικονομικών φορέων εγκατεστημένων σε κράτος μέλους του Ευρωπαϊκού Οικονομικού Χώρου (Ε.Ο.Χ) ή σε τρίτες χώρες που έχουν προσχωρήσει στη ΣΔΣ, ή σε τρίτες χώρες που δεν εμπίπτουν στην προηγούμενη περίπτωση και έχουν συνάψει διμερείς ή πολυμερείς συμφωνίες με την Ένωση σε θέματα διαδικασιών ανάθεσης δημοσίων συμβάσεων, απαιτείται να είναι εγγεγραμμένοι σε αντίστοιχα επαγγελματικά ή εμπορικά μητρώα.

Οι εγκατεστημένοι στην Ελλάδα οικονομικοί φορείς απαιτείται να είναι εγγεγραμμένοι στο Βιοτεχνικό ή Εμπορικό ή Βιομηχανικό Επιμελητήριο ή στο Μητρώο Κατασκευαστών Αμυντικού Υλικού<sup>60</sup> [ισχύει, κατά περίπτωση, για τους εγκατεστημένους στην Ελλάδα Οικονομικούς Φορείς].

Στην περίπτωση ένωσης οικονομικών φορέων η καταλληλότητα άσκησης επαγγελματικής δραστηριότητας θα πρέπει να καλύπτεται από όλα τα μέλη της ένωσης.<sup>61</sup>

### 2.2.5 Οικονομική και χρηματοοικονομική επάρκεια<sup>62</sup>

Όσον αφορά την οικονομική και χρηματοοικονομική επάρκεια για την παρούσα διαδικασία σύναψης σύμβασης, οι οικονομικοί φορείς απαιτείται να διαθέτουν:

αθροιστικά γενικό ετήσιο κύκλο εργασιών τουλάχιστον 726.000 €, που θα προκύπτει από μία (1) ή έως και τρεις (3) τελευταίες δηλούμενες οικονομικές χρήσεις.

<sup>58</sup> Επισημαίνεται ότι όλα τα κριτήρια επιλογής είναι προαιρετικά, τίθενται στην παρούσα διακήρυξη κατά την κρίση και τη διακριτική ευχέρεια της Α.Α. και πρέπει να σχετίζονται και να είναι ανάλογα με το αντικείμενο της σύμβασης (άρθρο 75 παρ. 1 του ν. 4412/2016). Επιπλέον, οι Α.Α. μπορούν να επιβάλλουν στους οικονομικούς φορείς ως απαιτήσεις συμμετοχής μόνο τα κριτήρια που αναφέρονται στις παραγράφους 2.2.4, 2.2.5 και 2.2.6. Έχουν τη δυνατότητα, κατά συνέπεια, να επιλέξουν ένα, περισσότερα ή όλα ενδεχομένως τα ως άνω κριτήρια επιλογής, συνεκτιμώντας τα ιδιαίτερα χαρακτηριστικά της υπό ανάθεση σύμβασης (εκτιμώμενη αξία αυτής, ειδικές περιστάσεις κλπ), με σχετική πρόβλεψη στη διακήρυξη. Οι Α.Α. διαμορφώνουν αντίστοιχα τα πεδία του ΕΕΕΣ, σύμφωνα με την παράγραφο 2.2.9., καθώς και τα μέσα απόδειξης του άρθρου 2.2.9.2. Πρβλ. και την Κατευθυντήρια Οδηγία 13 της Ε.Α.Α.ΔΗ.ΣΥ. "Κριτήρια ποιοτικής επιλογής δημοσίων συμβάσεων και έλεγχος καταλληλότητας: ειδικά η οικονομική και χρηματοοικονομική επάρκεια και η τεχνική και επαγγελματική ικανότητα" (ΑΔΑ ΩΒΥ7ΟΞΤΒ-ΤΛ7) και ειδικότερα τις Ενότητες III και IV παρ. 1 όπου παρατίθενται σχετικά παραδείγματα.

<sup>59</sup> Άρθρο 75 παρ. 2 ν. 4412/2016.

<sup>60</sup> Παράρτημα XI Προσαρτήματος Α ν. 4412/2016.

<sup>61</sup> Αναφέροντας λ.χ. ότι «η καταλληλότητα άσκησης επαγγελματικής δραστηριότητας θα πρέπει να καλύπτεται από όλα τα μέλη της ένωσης».

<sup>62</sup> Άρθρο 75 παρ. 3 ν. 4412/2016. Επισημαίνεται, περαιτέρω, ότι οι Α.Α. μπορούν (χωρίς αυτό να είναι υποχρεωτικό) να διαμορφώσουν την παρούσα παράγραφο είτε απαιτώντας, ως προς τα κριτήρια που επιλέγουν, ελάχιστα επίπεδα οικονομικής και χρηματοοικονομικής επάρκειας, τα οποία πρέπει να καλύπτουν οι προσφέροντες οικονομικοί φορείς με αναφορά σε συγκεκριμένα μεγέθη (π.χ. κύκλος εργασιών 200.000 ευρώ τα 3 τελευταία έτη), είτε ζητώντας από τους οικονομικούς φορείς να δηλώσουν τις ζητούμενες πληροφορίες αναφέροντας τη μεθοδολογία με την οποία θα αξιολογήσουν τις πληροφορίες αυτές.

Σε περίπτωση ένωσης οικονομικών φορέων, οι παραπάνω ελάχιστες απαιτήσεις καλύπτονται αθροιστικά από τα μέλη της ένωσης

Σε περίπτωση που ο οικονομικός φορέας δραστηριοποιείται για χρονικό διάστημα μικρότερο των τριών (3) οικονομικών χρήσεων, τότε οι ανωτέρω απαιτήσεις αφορούν σε όσες οικονομικές χρήσεις δραστηριοποιείται.

### 2.2.6 Τεχνική και επαγγελματική ικανότητα<sup>63</sup>

Όσον αφορά στην τεχνική και επαγγελματική ικανότητα για την παρούσα διαδικασία σύναψης σύμβασης, οι οικονομικοί φορείς απαιτείται:

κατά τη διάρκεια τελευταίας **τριετίας**<sup>64</sup>, να έχουν εκτελέσει τουλάχιστον μία (1) σύμβαση προμηθειών του συγκεκριμένου τύπου. Πιο συγκεκριμένα να έχουν εκτελέσει ή παραδώσει διοικητικά προς χρήση ή παραδώσει τουλάχιστον μία εγκατάσταση φωτοβολταϊκού συστήματος με net metering, συνολικής ισχύος τουλάχιστον εννιάκόσια πενήντα (950) kWp.

Η εμπειρία θα αποδεικνύεται από αντίστοιχες βεβαιώσεις καλής εκτέλεσης των κυρίων του έργου ή/και από τα αντίστοιχα πρωτόκολλα οριστικής παράδοσης - παραλαβής των συστημάτων του έργου.

Σε περίπτωση ένωσης οικονομικών φορέων, οι παραπάνω ελάχιστες απαιτήσεις καλύπτονται αθροιστικά από τα μέλη της ένωσης.

### 2.2.7 Πρότυπα διασφάλισης ποιότητας και πρότυπα περιβαλλοντικής διαχείρισης<sup>65</sup>

Δεν απαιτείται

### 2.2.8 Στήριξη στην ικανότητα τρίτων - Υπεργολαβία

#### 2.2.8.1. Στήριξη στην ικανότητα τρίτων<sup>66</sup>

Οι οικονομικοί φορείς μπορούν, όσον αφορά στα κριτήρια της οικονομικής και χρηματοοικονομικής επάρκειας (της παραγράφου 2.2.5) και τα σχετικά με την τεχνική και επαγγελματική ικανότητα (της παραγράφου 2.2.6), να στηρίζονται στις ικανότητες άλλων φορέων, ασχέτως της νομικής φύσης των δεσμών τους με αυτούς<sup>67</sup>. Στην περίπτωση αυτή, αποδεικνύουν ότι θα έχουν στη διάθεσή τους τους αναγκαίους πόρους, με την προσκόμιση της σχετικής δέσμευσης των φορέων στην ικανότητα των οποίων στηρίζονται.

Ειδικά, όσον αφορά τα κριτήρια επαγγελματικής ικανότητας που σχετίζονται με τους τίτλους σπουδών και τα επαγγελματικά προσόντα που ορίζονται στην περίπτωση στ' του Μέρους II του Παραρτήματος XII του Προσαρτήματος Α' του ν. 4412/2016 ή με την σχετική επαγγελματική εμπειρία, οι οικονομικοί φορείς, μπορούν να στηρίζονται στις ικανότητες άλλων φορέων, μόνο εάν οι τελευταίοι θα εκτελέσουν τις εργασίες ή τις υπηρεσίες για τις οποίες απαιτούνται οι συγκεκριμένες ικανότητες<sup>68</sup>. Τα φυσικά πρόσωπα που δηλώνονται από τον προσφέροντα στην Ομάδα Έργου και δεν αποτελούν ίδιους πόρους του προσφέροντος, κατά την παρ. 2.2.6.[Ι].γ της παρούσας, αποτελούν τρίτους, στην ικανότητα των οποίων στηρίζεται ο οικονομικός φορέας και απαιτείται η υποβολή διακριτών ΕΕΕΣ και των σχετικών αποδεικτικών μέσων, κατά τα ειδικότερα οριζόμενα στην παρούσα.<sup>69</sup> *[Ο τρόπος απόδειξης της συγκεκριμένης εργασιακής σχέσης που υφίσταται μεταξύ του οικονομικού φορέα και των προσώπων αυτών καθορίζεται με σαφήνεια από τους όρους της εκάστοτε διακήρυξης του διαγωνισμού, στην προκειμένη περίπτωση στην παράγραφο 2.2.9.2 της παρούσας].*

Όταν οι οικονομικοί φορείς στηρίζονται στις ικανότητες άλλων φορέων όσον αφορά τα κριτήρια που σχετίζονται με την απαιτούμενη με τη διακήρυξη οικονομική και χρηματοοικονομική επάρκεια,

<sup>63</sup> Άρθρο 75 παρ. 4 ν. 4412/2016.

<sup>64</sup> Οι Α.Α. μπορούν να ζητούν έως τρία έτη και να λαμβάνουν υπόψη στοιχεία συμβάσεων που εκτελέστηκαν/παραδόθηκαν πριν από την τελευταία τριετία.

<sup>65</sup> Άρθρο 82 ν. 4412/2016. Επισημαίνεται ότι τα πρότυπα είναι προαιρετικά, ήτοι τίθενται στην παρούσα διακήρυξη, κατά την κρίση και τη διακριτική ευχέρεια της Α.Α. και πρέπει να σχετίζονται και να είναι ανάλογα με το αντικείμενο της σύμβασης.

<sup>66</sup> Άρθρο 78 ν. 4412/2016

<sup>67</sup> Δύνανται, επίσης, να στηρίζονται και στις ικανότητες του/ των υπεργολάβων, στους οποίους προτίθενται να αναθέσουν την εκτέλεση τμήματος/ τμημάτων της υπό ανάθεσης σύμβασης.

<sup>68</sup> Άρθρο 78 παρ. 1 εδ. 2 του ν. 4412/2016.

<sup>69</sup> Για την έννοια του «τρίτου» οικονομικού φορέα σε περίπτωση σύμβασης ανεξαρτήτων υπηρεσιών πρβλ ενδεικτικά αποφάσεις ΣτΕ (ΕΑ) 107/2018, ΔΕΑ 140/2021 (Τμ. ΙΒ Αναστ.) σκ. 12, ΜΔΕΦΑΘ, Α' διακοπών 236/2019, ΜΔΕΦΑΘ, ΙΒ' 57/2019.



οι εν λόγω οικονομικοί φορείς και αυτοί στους οποίους στηρίζονται είναι από κοινού υπεύθυνοι για την εκτέλεση της σύμβασης.

Υπό τους ίδιους όρους οι ενώσεις οικονομικών φορέων μπορούν να στηρίζονται στις ικανότητες των συμμετεχόντων στην ένωση ή άλλων φορέων.

Η αναθέτουσα αρχή ελέγχει αν οι φορείς, στις ικανότητες των οποίων προτίθεται να στηριχθεί ο οικονομικός φορέας, πληρούν κατά περίπτωση τα σχετικά κριτήρια επιλογής και εάν συντρέχουν λόγοι αποκλεισμού της παραγράφου 2.2.3. Ο οικονομικός φορέας υποχρεούται να αντικαταστήσει έναν φορέα στην ικανότητα του οποίου στηρίζεται, εφόσον ο τελευταίος δεν πληροί το σχετικό κριτήριο επιλογής ή για τον οποίο συντρέχουν λόγοι αποκλεισμού, εντός προθεσμίας τριάντα (30) ημερών από την σχετική πρόσκληση της αναθέτουσας αρχής, η οποία απευθύνεται στον οικονομικό φορέα μέσω της λειτουργικότητας «Επικοινωνία» του ΕΣΗΔΗΣ. Ο φορέας που αντικαθιστά φορέα του προηγούμενου εδαφίου δεν επιτρέπεται να αντικατασταθεί εκ νέου.

#### 2.2.8.2. Υπεργολαβία

Ο οικονομικός φορέας αναφέρει στην προσφορά του το τμήμα της σύμβασης που προτίθεται να αναθέσει υπό μορφή υπεργολαβίας σε τρίτους, καθώς και τους υπεργολάβους που προτείνει. Στην περίπτωση που ο προσφέρων αναφέρει στην προσφορά του ότι προτίθεται να αναθέσει τμήμα(τα) της σύμβασης υπό μορφή υπεργολαβίας σε τρίτους σε ποσοστό που υπερβαίνει το τριάντα τοις εκατό (30%) της συνολικής αξίας της σύμβασης, η αναθέτουσα αρχή ελέγχει ότι δεν συντρέχουν οι λόγοι αποκλεισμού της παραγράφου 2.2.3 της παρούσας<sup>70</sup>. Ο οικονομικός φορέας υποχρεούται να αντικαταστήσει έναν υπεργολάβο, εφόσον συντρέχουν στο πρόσωπό του λόγοι αποκλεισμού της ως άνω παραγράφου 2.2.3.

#### 2.2.9 Κανόνες απόδειξης ποιοτικής επιλογής

Το δικαίωμα συμμετοχής των οικονομικών φορέων και οι όροι και προϋποθέσεις συμμετοχής τους, όπως ορίζονται στις παραγράφους 2.2.1 έως 2.2.8, κρίνονται, κατά την υποβολή της προσφοράς με το ΕΕΕΣ, σύμφωνα με τα οριζόμενα στην παράγραφο 2.2.9.1, κατά την υποβολή των δικαιολογητικών της παραγράφου 2.2.9.2 και κατά τη σύναψη της σύμβασης, με την υπεύθυνη δήλωση της περ. δ' της παρ. 3 του άρθρου 105 του ν. 4412/2016.

Στην περίπτωση που ο οικονομικός φορέας στηρίζεται στις ικανότητες άλλων φορέων, σύμφωνα με την παράγραφο 2.2.8. της παρούσας, οι φορείς στην ικανότητα των οποίων στηρίζεται υποχρεούνται να αποδεικνύουν, κατά τα οριζόμενα στις παραγράφους 2.2.9.1 και 2.2.9.2, ότι δεν συντρέχουν οι λόγοι αποκλεισμού της παραγράφου 2.2.3 της παρούσας και ότι πληρούν τα σχετικά κριτήρια επιλογής κατά περίπτωση<sup>71</sup>.

Στην περίπτωση που ο οικονομικός φορέας αναφέρει στην προσφορά του ότι προτίθεται να αναθέσει τμήμα(τα) της σύμβασης υπό μορφή υπεργολαβίας σε τρίτους σε ποσοστό που υπερβαίνει το τριάντα τοις εκατό (30%) της συνολικής αξίας της σύμβασης, οι υπεργολάβοι υποχρεούνται να αποδεικνύουν, κατά τα οριζόμενα στις παραγράφους 2.2.9.1 και 2.2.9.2, ότι δεν συντρέχουν οι λόγοι αποκλεισμού της παραγράφου 2.2.3 της παρούσας<sup>72</sup>.

Αν μετά τη συμπλήρωση του ΕΕΕΣ και μέχρι τη ημέρα της έγγραφης πρόσκλησης για τη σύναψη του συμφωνητικού επέλθουν μεταβολές στις προϋποθέσεις, τις οποίες οι προσφέροντες είχαν δηλώσει ότι πληρούν, οι προσφέροντες οφείλουν να ενημερώσουν αμελλητί την αναθέτουσα αρχή<sup>73</sup>.

##### 2.2.9.1 Προκαταρκτική απόδειξη κατά την υποβολή προσφορών

Προς προκαταρκτική απόδειξη ότι οι προσφέροντες οικονομικοί φορείς: α) δεν βρίσκονται σε μία από τις καταστάσεις της παραγράφου 2.2.3 και β) πληρούν τα σχετικά κριτήρια επιλογής των παραγράφων 2.2.4, 2.2.5, 2.2.6 και 2.2.7 της παρούσας, προσκομίζουν κατά την υποβολή της προσφοράς τους, ως δικαιολογητικό συμμετοχής, το προβλεπόμενο από το άρθρο 79 παρ. 1 και 3 του ν. 4412/2016 Ευρωπαϊκό Ενιαίο Έγγραφο Σύμβασης (ΕΕΕΣ), σύμφωνα με το επισυναπτόμενο στην παρούσα Παράρτημα, το οποίο ισοδυναμεί με ενημερωμένη υπεύθυνη δήλωση, με τις συνέπειες του ν. 1599/1986. Το ΕΕΕΣ<sup>74</sup> καταρτίζεται βάσει του τυποποιημένου εντύπου του

<sup>70</sup> Ο όρος αυτός μπορεί να τεθεί, κατά την κρίση της αναθέτουσας αρχής, και στην περίπτωση ποσοστού μικρότερου του 30% της εκτιμώμενης αξίας της σύμβασης (πρβλ. παρ. 5 άρθρου 131 του ν. 4412/2016).

<sup>71</sup> Άρθρο 78 παρ. 1 ν. 4412/2016.

<sup>72</sup> Άρθρο 131 παρ. 6 ν. 4412/2016

<sup>73</sup> Άρθρο 104 σε συνδυασμό με τις παρ. 4 και 5 του άρθρου 105 του ν. 4412/2016

Παραρτήματος 2 του Κανονισμού (ΕΕ) 2016/7 και συμπληρώνεται από τους προσφέροντες οικονομικούς φορείς σύμφωνα με τις οδηγίες του Παραρτήματος 1.<sup>75</sup>

Το ΕΕΕΣ φέρει υπογραφή με ημερομηνία εντός του χρονικού διαστήματος κατά το οποίο μπορούν να υποβάλλονται προσφορές. Αν στο διάστημα που μεσολαβεί μεταξύ της ημερομηνίας υπογραφής του ΕΕΕΣ και της καταληκτικής ημερομηνίας υποβολής προσφορών έχουν επέλθει μεταβολές στα δηλωθέντα στοιχεία, εκ μέρους του, στο ΕΕΕΣ, ο οικονομικός φορέας αποσύρει την προσφορά του, χωρίς να απαιτείται απόφαση της αναθέτουσας αρχής. Στη συνέχεια μπορεί να την υποβάλει εκ νέου με επίκαιρο ΕΕΕΣ.<sup>76</sup>

Ο οικονομικός φορέας δύναται να διευκρινίζει τις δηλώσεις και πληροφορίες που παρέχει στο ΕΕΕΣ με συνοδευτική υπεύθυνη δήλωση, την οποία υποβάλλει μαζί με αυτό.<sup>77</sup>

Κατά την υποβολή του ΕΕΕΣ, καθώς και της συνοδευτικής υπεύθυνης δήλωσης, είναι δυνατή, με μόνη την υπογραφή του κατά περίπτωση εκπροσώπου του οικονομικού φορέα, η προκαταρκτική απόδειξη των λόγων αποκλεισμού που αναφέρονται στην παράγραφο 2.2.3 της παρούσας, για το σύνολο των φυσικών προσώπων που είναι μέλη του διοικητικού, διευθυντικού ή εποπτικού οργάνου του ή έχουν εξουσία εκπροσώπησης, λήψης αποφάσεων ή ελέγχου σε αυτόν.

Ως εκπρόσωπος του οικονομικού φορέα νοείται ο νόμιμος εκπρόσωπος αυτού, όπως προκύπτει από το ισχύον καταστατικό ή το πρακτικό εκπροσώπησης του κατά τον χρόνο υποβολής της προσφοράς ή το αρμοδίως εξουσιοδοτημένο φυσικό πρόσωπο να εκπροσωπεί τον οικονομικό φορέα για διαδικασίες σύναψης συμβάσεων ή για συγκεκριμένη διαδικασία σύναψης σύμβασης.

Στην περίπτωση υποβολής προσφοράς από ένωση οικονομικών φορέων το ΕΕΕΣ υποβάλλεται χωριστά από κάθε μέλος της ένωσης.

Ο οικονομικός φορέας φέρει την ειδική υποχρέωση να δηλώσει, μέσω του ΕΕΕΣ,<sup>78</sup> την κατάστασή του σε σχέση με τους λόγους που προβλέπονται στο άρθρο 73 του ν. 4412/2016 και την παράγραφο 2.2.3 της παρούσας<sup>79</sup> και ταυτόχρονα να επικαλεσθεί και τυχόν ληφθέντα μέτρα προς αποκατάσταση της αξιοπιστίας του.

Ιδίως επισημαίνεται ότι κατά την απάντηση οικονομικού φορέα στο σχετικό πεδίο του ΕΕΕΣ για τυχόν σύναψη συμφωνιών με άλλους οικονομικούς φορείς με στόχο τη στρέβλωση του ανταγωνισμού, η συνδρομή περιστάσεων, όπως η πάροδος της τριετούς περιόδου της ισχύος του λόγου αποκλεισμού (παραγράφου 10 του άρθρου 73) ή η εφαρμογή της διάταξης της παραγράφου 3β του άρθρου 44 του ν. 3959/2011, σύμφωνα με την περ. γ της παραγράφου 2.2.3.4 της παρούσας, αναλύεται στο σχετικό πεδίο που προβάλλει κατόπιν θετικής απάντησης<sup>80</sup>.

Όσον αφορά στις υποχρεώσεις του, ως προς την καταβολή φόρων ή εισφορών κοινωνικής ασφάλισης (περ. α' και β' της παρ. 2 του άρθρου 73 του ν. 4412/2016), αυτές θεωρείται ότι δεν έχουν αθετηθεί, εφόσον δεν έχουν καταστεί ληξιπρόθεσμες ή εφόσον έχουν υπαχθεί σε δεσμευτικό διακανονισμό που τηρείται. Στην περίπτωση αυτή, ο οικονομικός φορέας δεν υποχρεούται να απαντήσει καταφατικά στο σχετικό πεδίο του ΕΕΕΣ με το οποίο ερωτάται εάν ο οικονομικός φορέας έχει ανεκπλήρωτες υποχρεώσεις όσον αφορά στην καταβολή φόρων ή εισφορών κοινωνικής ασφάλισης ή, κατά περίπτωση, εάν έχει αθετήσει τις παραπάνω υποχρεώσεις του<sup>81</sup>.

Στην περίπτωση που ένας οικονομικός φορέας, δηλώνει ότι εμπίπτει σε μία από τις καταστάσεις της παρ. 2.2.3.1 και 2.2.3.4, εκτός από την περ. β' αυτής, για τις οποίες συντρέχει ο σχετικός λόγος αποκλεισμού, υποχρεούται, εφόσον επικαλεστεί μέτρα αυτοκάθαρσης για να αποδείξει την

<sup>74</sup> Το ΕΕΕΣ περιλαμβάνει τα ακόλουθα Μέρη: Μέρος I Πληροφορίες σχετικά με τη διαδικασία σύναψης σύμβασης και την αναθέτουσα αρχή, Μέρος II Πληροφορίες σχετικά με τον οικονομικό φορέα, Μέρος III Κριτήρια αποκλεισμού, Μέρος IV Κριτήρια Επιλογής, Μέρος VI Τελικές δηλώσεις.

<sup>75</sup> Από τις 2-5-2019, παρέχεται η ηλεκτρονική υπηρεσία [Promitheus ESPDint](https://espdint.eprocurement.gov.gr/) (<https://espdint.eprocurement.gov.gr/>) που προσφέρει τη δυνατότητα ηλεκτρονικής σύνταξης και διαχείρισης του Ευρωπαϊκού Ενιαίου Εγγράφου Σύμβασης (ΕΕΕΣ). Μπορείτε να δείτε τη σχετική ανακοίνωση στη Διαδικτυακή Πύλη του ΕΣΗΔΗΣ [www.promitheus.gov.gr](http://www.promitheus.gov.gr) <https://portal.eprocurement.gov.gr/webcenter/portal/TestPortal>.

Πρβλ και το Διορθωτικό (Επίσημη Εφημερίδα της Ευρωπαϊκής Ένωσης L 17/65 της 23ης Ιανουαρίου 2018) στον Εκτελεστικό Κανονισμό (ΕΕ) 2016/7 για την καθιέρωση του τυποποιημένου εντύπου για το Ευρωπαϊκό Ενιαίο Έγγραφο Προμήθειας, με το οποίο επιλύθηκαν τα σχετικά ζητήματα ορολογίας που υπήρχαν στο αρχικό επίσημο ελληνικό κείμενο του Εκτελεστικού Κανονισμού. Μπορείτε να δείτε το σχετικό Διορθωτικό στην ακόλουθη διαδρομή [https://eur-lex.europa.eu/legal-content/EL/TXT/HTML/?uri=CELEX:32016R0007R\(01\)&from=EL](https://eur-lex.europa.eu/legal-content/EL/TXT/HTML/?uri=CELEX:32016R0007R(01)&from=EL)

<sup>76</sup> Άρθρο 79Α παρ. 4 του ν. 4412/2016

<sup>77</sup> Άρθρο 79 παρ. 9 του ν. 4412/2016

<sup>78</sup> βλ. Δ.Ε.Ε. απόφαση της 19.6.2019, Meca, C-41/18, EU:C:2019:507, σκ. 28

<sup>79</sup> Βλ. ενδεικτικά ΣτΕ 754/2020, 753/2020 (Δ' Τμήμα)

<sup>80</sup> Παρ. 1 του άρθρου 79 του ν. 4412/2016, όπως τροποποιήθηκε με την παρ. 5 του άρθρου 235 του ν. 4635/2019.

<sup>81</sup> Παρ. 2Α άρθρου 73 σε συνδυασμό με την παρ. 8 του άρθρου 79 του ν. 4412/2016

αξιοπιστία του, στο σχετικό πεδίο του ΕΕΕΣ, που εμφανίζεται κατόπιν της θετικής απάντησης που έδωσε περί συνδρομής κάποιου από τους ανωτέρω λόγους αποκλεισμού, να δηλώσει<sup>82</sup>:

α. εάν τα μέτρα αυτοκάθαρσης, τα οποία έλαβε για τον συγκεκριμένο λόγο αποκλεισμού που έχει δηλώσει στο ΕΕΕΣ, έχουν ήδη κριθεί σε προγενέστερη διαδικασία στην οποία συμμετείχε, βάσει απόφασης που εκδόθηκε από την ίδια ή άλλη αναθέτουσα αρχή, κατόπιν γνωμοδότησης της Επιτροπής εξέτασης επανορθωτικών μέτρων.

β. εάν τα μέτρα κρίθηκαν ως επαρκή ή μη επαρκή, επισυνάπτοντας την απόφαση της περ. α με βάση την οποία έχουν κριθεί τα συγκεκριμένα μέτρα αυτοκάθαρσης. Περαιτέρω, δηλώνεται εάν η ως άνω απόφαση έχει καταστεί «δεσμευτική», με την έννοια ότι, είτε δεν έχουν ασκηθεί τα προβλεπόμενα μέσα έννομης προστασίας είτε ασκήθηκαν και έχει εκδοθεί σχετική απόφαση.

γ. στην περίπτωση που τα μέτρα έχουν κριθεί ως μη επαρκή, εάν έχει λάβει πρόσθετα μέτρα αυτοκάθαρσης μετά την ημερομηνία που εκδόθηκε η απόφαση της περ. α και σε περίπτωση που ισχύει το ανωτέρω να προβεί σε ανάλυσή τους, αναγράφοντας υποχρεωτικά και την ημερομηνία κατά την οποία αυτά ελήφθησαν.

Ειδικά στην περίπτωση που έχουν συμπεριληφθεί στα έγγραφα της σύμβασης δυνητικοί λόγοι αποκλεισμού, για τους οποίους δεν έχουν προβλεφθεί πεδία δήλωσης πληροφοριών στο Ευρωπαϊκό Ενιαίο Έγγραφο Σύμβασης (ΕΕΕΣ), σχετικά με την λήψη, εκ μέρους των οικονομικών φορέων, επανορθωτικών μέτρων, αυτά θα δηλώνονται (αναφέρονται) στην συμπληρωματική υπεύθυνη δήλωση της παρ. 9, του άρθρου 79 του ν. 4412/2016.

Επισημαίνεται, τέλος, ότι η δήλωση του οικονομικού φορέα περί μη ρωσικής εμπλοκής, [εφόσον πρόκειται για συμβάσεις άνω των ορίων, σύμφωνα με τα προβλεπόμενα στην παράγραφο 2.2.3.5.α της παρούσας] περιλαμβάνεται σε διακριτή υπεύθυνη δήλωση ή, εναλλακτικά, στη συνοδευτική υπεύθυνη δήλωση που δύναται να υποβάλλεται μαζί με το ΕΕΕΣ. Το περιεχόμενο της δήλωσης προβλέπεται στο Παράρτημα XII της παρούσας.

### 2.2.9.2 Αποδεικτικά μέσα<sup>83</sup>

**A.** Για την απόδειξη της μη συνδρομής λόγων αποκλεισμού κατ' άρθρο 2.2.3 και της πλήρωσης των κριτηρίων ποιοτικής επιλογής κατά τις παραγράφους 2.2.4, 2.2.5, 2.2.6 και 2.2.7, οι οικονομικοί φορείς προσκομίζουν τα δικαιολογητικά του παρόντος. Η προσκόμιση των εν λόγω δικαιολογητικών γίνεται κατά τα οριζόμενα στο άρθρο 3.2 από τον προσωρινό ανάδοχο. Η αναθέτουσα αρχή μπορεί να ζητεί από προσφέροντες, σε οποιοδήποτε χρονικό σημείο κατά τη διάρκεια της διαδικασίας, να υποβάλουν όλα ή ορισμένα δικαιολογητικά, όταν αυτό απαιτείται για την ορθή διεξαγωγή της διαδικασίας.

Οι οικονομικοί φορείς δεν υποχρεούνται να υποβάλλουν δικαιολογητικά ή άλλα αποδεικτικά στοιχεία, αν και στο μέτρο που η αναθέτουσα αρχή έχει τη δυνατότητα να λαμβάνει τα πιστοποιητικά ή τις συναφείς πληροφορίες απευθείας μέσω πρόσβασης σε εθνική βάση δεδομένων σε οποιοδήποτε κράτος - μέλος της Ένωσης, η οποία διατίθεται δωρεάν, όπως εθνικό μητρώο συμβάσεων, εικονικό φάκελο επιχείρησης, ηλεκτρονικό σύστημα αποθήκευσης εγγράφων ή σύστημα προεπιλογής. Η δήλωση για την πρόσβαση σε εθνική βάση δεδομένων εμπεριέχεται στο Ευρωπαϊκό Ενιαίο Έγγραφο Σύμβασης (ΕΕΕΣ), στο οποίο περιέχονται επίσης οι πληροφορίες που απαιτούνται για τον συγκεκριμένο σκοπό, όπως η ηλεκτρονική διεύθυνση της βάσης δεδομένων, τυχόν δεδομένα αναγνώρισης και, κατά περίπτωση, η απαραίτητη δήλωση συναίνεσης.

Οι οικονομικοί φορείς δεν υποχρεούνται να υποβάλουν δικαιολογητικά, όταν η αναθέτουσα αρχή που έχει αναθέσει τη σύμβαση διαθέτει ήδη τα ως άνω δικαιολογητικά και αυτά εξακολουθούν να ισχύουν<sup>84</sup>.

Τα δικαιολογητικά του παρόντος υποβάλλονται και γίνονται αποδεκτά σύμφωνα με την παράγραφο 2.4.2.5. και 3.2 της παρούσας.

Τα αποδεικτικά έγγραφα συντάσσονται στην ελληνική γλώσσα ή συνοδεύονται από επίσημη μετάφρασή τους στην ελληνική γλώσσα σύμφωνα με την παράγραφο 2.1.4.

<sup>82</sup> Πρβλ. Άρθρο 5 της Υ.Α. υπ' αριθμ. 102080/24-10-2022 «Ρύθμιση θεμάτων σχετικά με την εξέταση επανορθωτικών μέτρων από την Επιτροπή της παρ. 9 του άρθρου 73 του ν. 4412/2016», ΦΕΚ Β/02-11-2022

<sup>83</sup> Άρθρο 80 ν. 4412/2016. Επισημαίνεται, περαιτέρω ότι η Α.Α. ζητεί από τους οικονομικούς φορείς να προσκομίσουν μόνο εκείνα τα αποδεικτικά μέσα που ανταποκρίνονται στους λόγους αποκλεισμού και στα κριτήρια επιλογής που έχει ορίσει στις παραγράφους 2.2.3 έως 2.2.8 της παρούσας. Εάν, για παράδειγμα, δεν απαιτήσει ελάχιστα επίπεδα χρηματοοικονομικής επάρκειας των οικονομικών φορέων, τότε δεν θα ζητήσει ούτε τα αποδεικτικά μέσα της παρ. Β.3 της παρούσας

<sup>84</sup> Άρθρο 79 παρ. 6 ν. 4412/2016.

**B.1.** Για την απόδειξη της μη συνδρομής των λόγων αποκλεισμού της παραγράφου 2.2.3 οι προσφέροντες οικονομικοί φορείς προσκομίζουν αντίστοιχα τα δικαιολογητικά που αναφέρονται παρακάτω<sup>85</sup>. [Λαμβανομένης υπόψη της Απόφασης ΣτΕ Δ' Τμ. 1939/2022 και έως την έκδοση οριστικής απόφασης από την Ολομέλεια του ΣτΕ (στην οποία έχει παραπεμφθεί η σχετική υπόθεση)] Οι οικονομικοί φορείς μεριμνούν να διαθέτουν πιστοποιητικά, τα οποία να καλύπτουν και τον χρόνο υποβολής της προσφοράς, προκειμένου να τα υποβάλουν, εφόσον αναδειχθούν προσωρινοί ανάδοχοι. Τα εν λόγω πιστοποιητικά υποβάλλονται μαζί με τα υπόλοιπα αποδεικτικά μέσα της παραγράφου 3.2 της παρούσας, από τον προσωρινό ανάδοχο, μέσω του υποσυστήματος, στον φάκελο «δικαιολογητικά προσωρινού αναδόχου».

Αν το αρμόδιο για την έκδοση των ανωτέρω κράτος - μέλος ή χώρα δεν εκδίδει τέτοιου είδους έγγραφα ή πιστοποιητικά ή όπου το έγγραφο ή τα πιστοποιητικά αυτά δεν καλύπτουν όλες τις περιπτώσεις που αναφέρονται στις παραγράφους 2.2.3.1 και 2.2.3.2 περ. α' και β', καθώς και στην περ. β' της παραγράφου 2.2.3.4, τα έγγραφα ή τα πιστοποιητικά μπορεί να αντικαθίστανται από ένορκη βεβαίωση ή, στα κράτη - μέλη ή στις χώρες όπου δεν προβλέπεται ένορκη βεβαίωση, από υπεύθυνη δήλωση του ενδιαφερομένου ενώπιον αρμόδιας δικαστικής ή διοικητικής αρχής, συμβολαιογράφου ή αρμόδιου επαγγελματικού ή εμπορικού οργανισμού του κράτους - μέλους ή της χώρας καταγωγής ή της χώρας όπου είναι εγκατεστημένος ο οικονομικός φορέας. Οι αρμόδιες δημόσιες αρχές παρέχουν, όπου κρίνεται αναγκαίο, επίσημη δήλωση στην οποία αναφέρεται ότι δεν εκδίδονται τα έγγραφα ή τα πιστοποιητικά της παρούσας παραγράφου ή ότι τα έγγραφα αυτά δεν καλύπτουν όλες τις περιπτώσεις που αναφέρονται στις παραγράφους 2.2.3.1 και 2.2.3.2 περ. α' και β', καθώς και στην περ. β' της παραγράφου 2.2.3.4. Οι επίσημες δηλώσεις καθίστανται διαθέσιμες μέσω του επιγραμμικού αποθετηρίου πιστοποιητικών (e-Certis) του άρθρου 81 του ν. 4412/2016.

Ειδικότερα οι οικονομικοί φορείς προσκομίζουν:

**α)** για την παράγραφο 2.2.3.1 απόσπασμα του σχετικού μητρώου, όπως του ποινικού μητρώου ή, ελλείψει αυτού, ισοδύναμο έγγραφο που εκδίδεται από αρμόδια δικαστική ή διοικητική αρχή του κράτους - μέλους ή της χώρας καταγωγής ή της χώρας όπου είναι εγκατεστημένος ο οικονομικός φορέας, από το οποίο προκύπτει ότι πληρούνται αυτές οι προϋποθέσεις, που έχει εκδοθεί έως τρεις (3) μήνες πριν από την υποβολή του.

Η υποχρέωση προσκόμισης του ως άνω αποσπάσματος αφορά και στα μέλη του διοικητικού, διευθυντικού ή εποπτικού οργάνου του εν λόγω οικονομικού φορέα ή στα πρόσωπα που έχουν εξουσία εκπροσώπησης, λήψης αποφάσεων ή ελέγχου σε αυτό κατά τα ειδικότερα αναφερόμενα στην ως άνω παράγραφο 2.2.3.1,

**β)** για την παράγραφο 2.2.3.2 πιστοποιητικό που εκδίδεται από την αρμόδια αρχή του οικείου κράτους - μέλους ή χώρας, που είναι εν ισχύ κατά τον χρόνο υποβολής του, άλλως, στην περίπτωση που δεν αναφέρεται σε αυτό χρόνος ισχύος, που έχει εκδοθεί έως τρεις (3) μήνες πριν από την υποβολή του.

Ιδίως οι οικονομικοί φορείς που είναι εγκατεστημένοι στην Ελλάδα προσκομίζουν:

**i)** Για την απόδειξη της εκπλήρωσης των φορολογικών υποχρεώσεων της παραγράφου 2.2.3.2 περίπτωση (α) αποδεικτικό ενημερότητας εκδιδόμενο από την Α.Α.Δ.Ε.

[Από την 31η.10.2020 όλοι οι φορείς του δημόσιου και του ευρύτερου δημόσιου τομέα υποχρεούνται να λαμβάνουν το αποδεικτικό ενημερότητας των παρ. 1 και 4 του άρθρου 12 του ν. 4174/2013 (Α' 170) μέσω της διαλειτουργικότητας των πληροφοριακών τους συστημάτων με το Κέντρο Διαλειτουργικότητας της Γενικής Γραμματείας Πληροφοριακών Συστημάτων Δημόσιας Διοίκησης, σύμφωνα με τα οριζόμενα στο δεύτερο εδάφιο της παρ. 5 του άρθρου 47 του ν. 4623/2019 (Α' 134). Σε περίπτωση υλοποίησης της ως άνω διαλειτουργικότητας, η Α.Α. αναζητεί αυτεπαγγέλτως το σχετικό αποδεικτικό ενημερότητας.]

[Εφόσον η Α.Α. επιτρέπει την υποβολή προσφορών, όταν μόνο μικρά ποσά των φόρων δεν έχουν καταβληθεί, σύμφωνα με την παράγραφο 2.2.3.3 περ. β της παρούσας, προσκομίζεται από τον οικονομικό φορέα βεβαίωση οφειλής από την ΑΑΔΕ].

**ii)** Για την απόδειξη της εκπλήρωσης των υποχρεώσεων προς τους οργανισμούς κοινωνικής ασφάλισης της παραγράφου 2.2.3.2 περίπτωση α' πιστοποιητικό εκδιδόμενο από τον e-ΕΦΚΑ.

<sup>85</sup> Πρβλ. Απόφαση ΣτΕ Δ' Τμ. 1939/2022. Οι οικονομικοί φορείς μεριμνούν για την έκδοση και προσκόμιση των σχετικών πιστοποιητικών, έως την έκδοση οριστικής απόφασης από την Ολομέλεια του ΣτΕ (στην οποία έχει παραπεμφθεί η σχετική υπόθεση).

[η Α.Α. δύναται να ζητήσει επιπλέον υπεύθυνη δήλωση του οικονομικού φορέα αναφορικά με τους οργανισμούς κοινωνικής ασφάλισης (στην περίπτωση που ο οικονομικός φορέας έχει την εγκατάστασή του στην Ελλάδα αφορά Οργανισμούς κύριας και επικουρικής ασφάλισης) στους οποίους οφείλει να καταβάλλει εισφορές]

[Οι Δημόσιες Υπηρεσίες και οι υπηρεσίες φορέων Γενικής Κυβέρνησης, σύμφωνα με την ΚΥΑ οικ. 17535/Δ1.6002 (Β 1754/2020) (άρθρο 7), εφόσον έχουν πιστοποιηθεί σύμφωνα με την οριζόμενη διαδικασία δύνανται να αναζητούν αυτεπαγγέλτως το αποδεικτικό ασφαλιστικής ενημερότητας. Σε αυτήν την περίπτωση το παρόν σημείο διαμορφώνεται αναλόγως].

[Εφόσον η Α.Α. επιτρέπει την υποβολή προσφορών, όταν μόνο μικρά ποσά των ασφαλιστικών εισφορών δεν έχουν καταβληθεί, σύμφωνα με την παράγραφο 2.2.3.3 περ. β της παρούσας, προσκομίζεται από τον οικονομικό φορέα βεβαίωση οφειλής από τον ΕΦΚΑ.]

iii) Για την παράγραφο 2.2.3.2 περίπτωση α', πλέον των ως άνω πιστοποιητικών, υπεύθυνη δήλωση ότι δεν έχει εκδοθεί δικαστική ή διοικητική απόφαση με τελεσίδικη και δεσμευτική ισχύ για την αθέτηση των υποχρεώσεων τους όσον αφορά στην καταβολή φόρων ή εισφορών κοινωνικής ασφάλισης.

γ) για την παράγραφο 2.2.3.4<sup>86</sup> περίπτωση β' πιστοποιητικό που εκδίδεται από την αρμόδια αρχή του οικείου κράτους - μέλους ή χώρας, το οποίο έχει εκδοθεί έως τρεις (3) μήνες πριν από την υποβολή του.

Ιδίως οι οικονομικοί φορείς που είναι εγκατεστημένοι στην Ελλάδα προσκομίζουν:

i) Ενιαίο Πιστοποιητικό Δικαστικής Φερεγγυότητας από το αρμόδιο Πρωτοδικείο, από το οποίο προκύπτει ότι δεν τελούν υπό πτώχευση, πτωχευτικό συμβιβασμό ή υπό αναγκαστική διαχείριση ή δικαστική εκκαθάριση ή ότι δεν έχουν υπαχθεί σε διαδικασία εξυγίανσης. Ειδικά για τη διαδικασία εξυγίανσης προσκομίζεται επιπλέον υπεύθυνη δήλωση του νόμιμου εκπροσώπου του οικονομικού φορέα ότι τηρούνται οι όροι της συμφωνίας εξυγίανσης. Για τις ΙΚΕ προσκομίζεται επιπλέον και πιστοποιητικό του Γ.Ε.Μ.Η. περί μη έκδοσης απόφασης λύσης ή κατάθεσης αίτησης λύσης του νομικού προσώπου, ενώ για τις ΕΠΕ προσκομίζεται επιπλέον πιστοποιητικό μεταβολών.

ii) Πιστοποιητικό του Γ.Ε.Μ.Η. από το οποίο προκύπτει ότι το νομικό πρόσωπο δεν έχει λυθεί και τεθεί υπό εκκαθάριση με απόφαση των εταίρων.

iii) Εκτύπωση της καρτέλας "Στοιχεία Μητρώου/ Επιχείρησης" από την ηλεκτρονική πλατφόρμα της Ανεξάρτητης Αρχής Δημοσίων Εσόδων, όπως αυτά εμφανίζονται στο taxisnet, από την οποία να προκύπτει η μη αναστολή της επιχειρηματικής δραστηριότητάς τους.

Προκειμένου για τα σωματεία και τους συνεταιρισμούς, το Ενιαίο Πιστοποιητικό Δικαστικής Φερεγγυότητας εκδίδεται για τα σωματεία από το αρμόδιο Πρωτοδικείο, και για τους συνεταιρισμούς για το χρονικό διάστημα έως τις 31.12.2019 από το Ειρηνοδικείο και μετά την παραπάνω ημερομηνία από το Γ.Ε.Μ.Η.

δ) για τις λοιπές περιπτώσεις της παραγράφου 2.2.3.4, υπεύθυνη δήλωση του προσφέροντος οικονομικού φορέα ότι δεν συντρέχουν στο πρόσωπό του οι οριζόμενοι στην παράγραφο λόγοι αποκλεισμού<sup>87</sup>.

ε) για την παράγραφο 2.2.3.9. υπεύθυνη δήλωση του προσφέροντος οικονομικού φορέα περί μη επιβολής σε βάρος του της κύρωσης του οριζόντιου αποκλεισμού, σύμφωνα τις διατάξεις της κείμενης νομοθεσίας.

ζ) [μόνο για συμβάσεις άνω των ορίων] για την παράγραφο 2.2.3.5α, υποβάλλεται από τον προσωρινό ανάδοχο, μαζί με τα υπόλοιπα δικαιολογητικά κατακύρωσης, υπεύθυνη δήλωση, στην οποία δηλώνεται ότι δεν συντρέχουν οι καταστάσεις ρωσικής εμπλοκής που περιγράφονται στην εν λόγω παράγραφο (υπόδειγμα του περιεχομένου της υπεύθυνης δήλωσης περιλαμβάνεται στο Παράρτημα XII της παρούσας Διακήρυξης). Η υπεύθυνη δήλωση υπογράφεται από τον νόμιμο εκπρόσωπο του οικονομικού φορέα, σύμφωνα με τα προβλεπόμενα στο άρθρο 79Α του ν. 4412/2016.

**Β. 2.** Για την απόδειξη της απαίτησης του άρθρου 2.2.4 (απόδειξη καταλληλότητας για την άσκηση επαγγελματικής δραστηριότητας) προσκομίζουν πιστοποιητικό/βεβαίωση του οικείου επαγγελματικού ή εμπορικού μητρώου του κράτους εγκατάστασης. Οι οικονομικοί φορείς που είναι εγκατεστημένοι σε κράτος μέλος της Ευρωπαϊκής Ένωσης προσκομίζουν πιστοποιητικό/βεβαίωση του αντίστοιχου επαγγελματικού ή εμπορικού μητρώου του Παραρτήματος XI του Προσαρτήματος

<sup>86</sup> Εφόσον η αναθέτουσα αρχή την επιλέξει ως λόγο αποκλεισμού.

<sup>87</sup> Παρ. 4 του άρθρου 74 του ν. 4412/2016

Α' του ν. 4412/2016, με το οποίο πιστοποιείται αφενός η εγγραφή τους σε αυτό και αφετέρου το ειδικό επάγγελμά τους. Στην περίπτωση που χώρα δεν τηρεί τέτοιο μητρώο, το έγγραφο ή το πιστοποιητικό μπορεί να αντικαθίσταται από ένορκη βεβαίωση ή, στα κράτη - μέλη ή στις χώρες όπου δεν προβλέπεται ένορκη βεβαίωση, από υπεύθυνη δήλωση του ενδιαφερομένου ενώπιον αρμόδιας δικαστικής ή διοικητικής αρχής, συμβολαιογράφου ή αρμόδιου επαγγελματικού ή εμπορικού οργανισμού της χώρας καταγωγής ή της χώρας όπου είναι εγκατεστημένος ο οικονομικός φορέας ότι δεν τηρείται τέτοιο μητρώο και ότι ασκεί τη δραστηριότητα που απαιτείται για την εκτέλεση του αντικειμένου της υπό ανάθεση σύμβασης.<sup>88</sup>

Οι εγκατεστημένοι στην Ελλάδα οικονομικοί φορείς προσκομίζουν βεβαίωση εγγραφής στο Βιοτεχνικό ή Εμπορικό ή Βιομηχανικό Επιμελητήριο ή στο Μητρώο Κατασκευαστών Αμυντικού Υλικού ή πιστοποιητικό που εκδίδεται από την οικεία υπηρεσία του Γ.Ε.Μ.Η. των ως άνω Επιμελητηρίων. Για την απόδειξη άσκησης γεωργικού ή κτηνοτροφικού επαγγέλματος, οι αναθέτουσες αρχές απαιτούν σχετική βεβαίωση άσκησης επαγγέλματος, από αρμόδια διοικητική αρχή ή αρχή Οργανισμού Τοπικής Αυτοδιοίκησης.

Επισημαίνεται ότι, τα δικαιολογητικά που αφορούν στην απόδειξη της απαίτησης του άρθρου 2.2.4 (απόδειξη καταλληλότητας για την άσκηση επαγγελματικής δραστηριότητας) γίνονται αποδεκτά, εφόσον έχουν εκδοθεί έως τριάντα (30) εργάσιμες ημέρες πριν από την υποβολή τους, εκτός εάν, σύμφωνα με τις ειδικότερες διατάξεις αυτών, φέρουν συγκεκριμένο χρόνο ισχύος.

**B.3.** Για την απόδειξη της οικονομικής και χρηματοοικονομικής επάρκειας της παραγράφου 2.2.5 οι οικονομικοί φορείς προσκομίζουν<sup>89</sup> δημοσιευμένους ισολογισμούς των τριών (3) τελευταίων ετών και πίνακα τεκμηρίωσης στον οποίο θα αναφέρονται το έτος (οικονομική χρήση), ο κύκλος εργασιών.

Συγκεκριμένα, προσκομίζεται πίνακας τεκμηρίωσης, σύμφωνα με το ακόλουθο υπόδειγμα:

A/A	ΕΤΟΣ	ΚΥΚΛΟΣ ΕΡΓΑΣΙΩΝ	ΚΑΘΑΡΟ ΑΠΟΤΕΛΕΣΜΑ ΧΡΗΣΗΣ ΠΡΟ ΦΟΡΩΝ
1			
2			
3			
	<b>Σύνολο/3</b>		

Εάν ο οικονομικός φορέας, για βάσιμο λόγο, δεν είναι σε θέση να προσκομίσει τα ανωτέρω δικαιολογητικά, μπορεί να αποδεικνύει την οικονομική και χρηματοοικονομική του επάρκεια με οποιοδήποτε άλλο κατάλληλο έγγραφο.<sup>90</sup>

Εάν η επιχείρηση λειτουργεί ή ασκεί επιχειρηματική δραστηριότητα κατά χρονικό διάστημα που δεν επιτρέπει την έκδοση κατά νόμο τριών (3) ισολογισμών, υποβάλλει τους ισολογισμούς, εφόσον υπάρχουν, ή τα σχετικά επίσημα στοιχεία που υπάρχουν κατά το διάστημα αυτό.

Στην περίπτωση που ο υποψήφιος Ανάδοχος είναι ένωση προσώπων, πρέπει να υποβάλει τα ανωτέρω έγγραφα χωριστά για καθένα από τα μέλη της. Στην περίπτωση αυτή επιτρέπεται η μερική κάλυψη των προϋποθέσεων από τα μέλη της Ένωσης αρκεί αυτές να καλύπτονται συνολικά.

**B.4.** Για την απόδειξη της τεχνικής ικανότητας της παραγράφου 2.2.6 οι οικονομικοί φορείς προσκομίζουν<sup>91</sup> τις βεβαιώσεις και τα λοιπά έγγραφα σύμφωνα με τα οριζόμενα στην εν λόγω παράγραφο. Συγκεκριμένα, κάθε οικονομικός φορέας θα πρέπει να προσκομίσει τα παρακάτω:

<sup>88</sup> Πρβλ. Παράρτημα XI Προσαρτήματος Α ν. 4412/2016. Επισημαίνεται ότι η Α.Α. απαιτεί στην εκάστοτε διακήρυξη, κατά περίπτωση, για τους εγκατεστημένους στην Ελλάδα οικονομικούς φορείς βεβαίωση εγγραφής σε ένα από τα σχετικά Επιμελητήρια/ Μητρώα, κατά περίπτωση.

<sup>89</sup> Συμπληρώνεται από την Α.Α. με ένα ή περισσότερα από τα δικαιολογητικά που αναφέρονται στο Μέρος Ι του Παραρτήματος XII του Προσαρτήματος Α' του ν. 4412/2016 ( π.χ. τραπεζική βεβαίωση για την πιστοληπτική ικανότητα του οικονομικού φορέα (ημεδαπού ή αλλοδαπού) ή/ και αποσπάσματα οικονομικών καταστάσεων κλπ), τα οποία αντιστοιχούν, σε κάθε περίπτωση, στα κριτήρια οικονομικής και χρηματοοικονομικής επάρκειας που έχει θέσει η Α.Α. στο άρθρο 2.2.5.

<sup>90</sup> Η καταλληλότητα του προσκομιζόμενου από τον οικονομικό φορέα εγγράφου για την απόδειξη της χρηματοοικονομικής του επάρκειας αναπόκειται στην κρίση της Α.Α. (πρβλ. άρθρο 80 παρ. 4 εδ. β ν. 4412/2016)

<sup>91</sup> Συμπληρώνεται από την Α.Α. με ένα ή περισσότερα από τα δικαιολογητικά που αναφέρονται στο Μέρος ΙΙ του Παραρτήματος XII του Προσαρτήματος Α' του ν. 4412/2016, τα οποία αντιστοιχούν, σε κάθε περίπτωση, στα κριτήρια τεχνικής και επαγγελματικής ικανότητας που έχει θέσει η αναθέτουσα αρχή στο άρθρο 2.2.6.



Α) Πίνακα των κυριότερων προμηθειών - έργων που εκτέλεσε επιτυχώς ο υποψήφιος Ανάδοχος όπως απαιτούνται στην παράγραφο 2.2.6.

Ο Πίνακας των κυριότερων έργων - προμηθειών πρέπει να συνταχθεί σύμφωνα με το ακόλουθο υπόδειγμα:

A/A	ΦΟΡΕΑΣ	ΕΙΔΟΣ ΠΡΟΜΗΘΕΙΑΣ	ΔΙΑΡΚΕΙΑ ΕΚΤΕΛΕΣΗΣ ΕΡΓΟΥ (από - έως)	ΠΡΟΫΠΟΛΟΓΙ- ΣΜΟΣ	ΑΠΟΔΕΙΚΤΙΚΟ ΕΓΓΡΑΦΟ

- Στη στήλη «ΦΟΡΕΑΣ», αναγράφεται η επίσημη επωνυμία του Φορέα, που έλαβε το προϊόν.
- Στη στήλη «ΕΙΔΟΣ ΠΡΟΜΗΘΕΙΑΣ» αναγράφεται το είδος που ο υποψήφιος έχει προμηθεύσει τον φορέα της προηγούμενης στήλης και το οποίο θα πρέπει να είναι σύμφωνο με το αντίστοιχο της Διακήρυξης.
- Στη στήλη «ΔΙΑΡΚΕΙΑ ΕΚΤΕΛΕΣΗΣ» αναγράφεται η ημερομηνία από την έναρξη της σύμβασης έως την ημερομηνία της οριστικής παραλαβής ή έγκρισης πρωτοκόλλου παραλαβής.
- Στη στήλη «ΑΠΟΔΕΙΚΤΙΚΟ ΕΓΓΡΑΦΟ» αναγράφεται το είδος του αποδεικτικού εγγράφου για την αναφερόμενη προμήθεια, βεβαιώσεις καλής εκτέλεσης των κυρίων της πράξης ή/και από τα αντίστοιχα πρωτόκολλα οριστικής παράδοσης - παραλαβής των συστημάτων της πράξης όπου η κατ' ελάχιστον εμπειρία που απαιτείται παρατίθεται στην παράγραφο 2.2.6 της παρούσης.

Β) Ως αποδεικτικό της ολοκλήρωσης ή του επιτυχούς αποτελέσματος του Έργου - Προμήθειας, πιστοποιητικό Δημόσιας Αρχής ή πρωτόκολλο παραλαβής Δημόσιας Αρχής.

Σημειώνεται ότι, η Αναθέτουσα Αρχή διατηρεί το δικαίωμα επαλήθευσης της ακρίβειας και αξιοπιστίας των δηλώσεων με απευθείας επικοινωνία με τους προσδιορισμένους πελάτες, τους οποίους αναφέρει ο Υποψήφιος Ανάδοχος.

#### B.5. Δεν προβλέπεται

**B.6.** Για την απόδειξη της νόμιμης εκπροσώπησης, στις περιπτώσεις που ο οικονομικός φορέας είναι νομικό πρόσωπο και εγγράφεται υποχρεωτικά ή προαιρετικά, κατά την κείμενη νομοθεσία, και δηλώνει την εκπροσώπηση και τις μεταβολές της σε αρμόδια αρχή (πχ ΓΕΜΗ), προσκομίζει σχετικό πιστοποιητικό ισχύουσας εκπροσώπησης, το οποίο πρέπει να έχει εκδοθεί έως τριάντα (30) εργάσιμες ημέρες πριν από την υποβολή του, εκτός αν αυτό φέρει συγκεκριμένο χρόνο ισχύος.

Ειδικότερα για τους ημεδαπούς οικονομικούς φορείς προσκομίζονται:

ι) **για την απόδειξη της νόμιμης εκπροσώπησης**, στις περιπτώσεις που ο οικονομικός φορέας είναι νομικό πρόσωπο και υποχρεούται, κατά την κείμενη νομοθεσία, να δηλώνει την εκπροσώπηση και τις μεταβολές της στο ΓΕΜΗ<sup>92</sup>, προσκομίζει σχετικό πιστοποιητικό ισχύουσας

<sup>92</sup> Σύμφωνα με το άρθρο 16 του ν. 4919/2022, στο ΓΕΜΗ εγγράφονται υποχρεωτικά:

α) Η Ανώνυμη Εταιρεία (Α.Ε.) του ν. [4548/2018 \(Α' 104\)](#),  
 β) η Εταιρεία Περιορισμένης Ευθύνης (Ε.Π.Ε.) του ν. [3190/1955 \(Α' 91\)](#),  
 γ) η Ιδιωτική Κεφαλαιουχική Εταιρεία (Ι.Κ.Ε.) του ν. [4072/2012 \(Α' 86\)](#),  
 δ) η Ομόρρυθμη και Ετερόρρυθμη (απλή ή κατά μετοχές) Εταιρεία του ν. [4072/2012](#),  
 ε) ο Αστικός Συνεταιρισμός του ν. [1667/1986 \(Α' 196\)](#), στον οποίο περιλαμβάνονται ο αλληλασφαλιστικός, ο πιστωτικός, ο οικοδομικός συνεταιρισμός και η ενεργειακή κοινότητα,  
 στ) η Κοινωνική Συνεταιριστική Επιχείρηση (Κοιν.Σ.ΕΠ.) και ο Συνεταιρισμός Εργαζομένων του ν. [4430/2016 \(Α' 205\)](#),  
 ζ) ο Κοινωνικός Συνεταιρισμός Περιορισμένης Ευθύνης (Κοιν.Σ.Π.Ε.) του ν. [2716/1999 \(Α' 96\)](#),  
 η) η Αστική Εταιρεία με οικονομικό σκοπό του άρθρου 784 ΑΚ και του [άρθρου 270](#) του ν. [4072/2012](#),  
 θ) ο Ευρωπαϊκός Όμιλος Οικονομικού Σκοπού του Κανονισμού (ΕΟΚ) 2137/1985/ΕΟΚ (L 199, διορθωτικό L 247) που έχει την έδρα του στην ημεδαπή,  
 ι) η Ευρωπαϊκή Εταιρεία του Κανονισμού (ΕΚ) 2157/2001 (L 294) που έχει την έδρα της στην ημεδαπή,  
 ια) η Ευρωπαϊκή Συνεταιριστική Εταιρεία του Κανονισμού (ΕΚ) 1435/2003 (L 207), που έχει την έδρα της στην ημεδαπή,  
 ιβ) τα υποκαταστήματα ή πρακτορεία που διατηρούν στην ημεδαπή οι αλλοδαπές εταιρείες με τη μορφή της ανώνυμης εταιρείας, της εταιρείας περιορισμένης ευθύνης και της ετερόρρυθμης κατά μετοχές εταιρείας που έχουν την έδρα τους σε κράτος μέλος της Ευρωπαϊκής Ένωσης (ΕΕ),

εκπροσώπησης<sup>93</sup>, το οποίο πρέπει να έχει εκδοθεί έως τριάντα (30) εργάσιμες ημέρες πριν από την υποβολή του.

ii) Για την **απόδειξη της νόμιμης σύστασης και των μεταβολών** του νομικού προσώπου γενικό πιστοποιητικό μεταβολών του ΓΕΜΗ, εφόσον έχει εκδοθεί έως τρεις (3) μήνες πριν από την υποβολή του.

Στις λοιπές περιπτώσεις τα κατά περίπτωση νομιμοποιητικά έγγραφα σύστασης και νόμιμης εκπροσώπησης (όπως καταστατικά, πιστοποιητικά μεταβολών, αντίστοιχα ΦΕΚ, αποφάσεις συγκρότησης οργάνων διοίκησης σε σώμα, κλπ, ανάλογα με τη νομική μορφή του οικονομικού φορέα), συνοδευόμενα από υπεύθυνη δήλωση του νόμιμου εκπροσώπου ότι εξακολουθούν να ισχύουν κατά την υποβολή τους.

Σε περίπτωση που για τη διενέργεια της παρούσας διαδικασίας ανάθεσης έχουν χορηγηθεί εξουσίες σε πρόσωπο πλέον αυτών που αναφέρονται στα παραπάνω έγγραφα, προσκομίζεται επιπλέον απόφαση - πρακτικό του αρμόδιου καταστατικού οργάνου διοίκησης του νομικού προσώπου με την οποία χορηγήθηκαν οι σχετικές εξουσίες. Όσον αφορά τα φυσικά πρόσωπα, εφόσον έχουν χορηγηθεί εξουσίες σε τρίτα πρόσωπα, προσκομίζεται εξουσιοδότηση του οικονομικού φορέα.

Οι αλλοδαποί οικονομικοί φορείς προσκομίζουν τα προβλεπόμενα, κατά τη νομοθεσία της χώρας εγκατάστασης, αποδεικτικά έγγραφα και εφόσον δεν προβλέπονται, υπεύθυνη δήλωση του νόμιμου εκπροσώπου, από την οποία αποδεικνύονται τα ανωτέρω ως προς τη νόμιμη σύσταση, μεταβολές και εκπροσώπηση του οικονομικού φορέα.

Οι ως άνω υπεύθυνες δηλώσεις γίνονται αποδεκτές, εφόσον έχουν συνταχθεί μετά την κοινοποίηση της πρόσκλησης για την υποβολή των δικαιολογητικών.

Από τα ανωτέρω έγγραφα πρέπει να προκύπτουν η νόμιμη σύσταση του οικονομικού φορέα, όλες οι σχετικές τροποποιήσεις των καταστατικών, το/τα πρόσωπο/α που δεσμεύει/ουν νόμιμα την εταιρεία κατά την ημερομηνία διενέργειας του διαγωνισμού (νόμιμος εκπρόσωπος, δικαίωμα υπογραφής κλπ), τυχόν τρίτοι, στους οποίους έχει χορηγηθεί εξουσία εκπροσώπησης, καθώς και η θητεία του/των ή/και των μελών του οργάνου διοίκησης/ νόμιμου εκπροσώπου.

**B.7.** Οι οικονομικοί φορείς που είναι εγγεγραμμένοι σε επίσημους καταλόγους<sup>94</sup> που προβλέπονται από τις εκάστοτε ισχύουσες εθνικές διατάξεις ή διαθέτουν πιστοποίηση από οργανισμούς πιστοποίησης που συμμορφώνονται με τα ευρωπαϊκά πρότυπα πιστοποίησης, κατά την έννοια του Παραρτήματος VII του Προσαρτήματος Α' του ν. 4412/2016, μπορούν να προσκομίζουν στις αναθέτουσες αρχές πιστοποιητικό εγγραφής εκδιδόμενο από την αρμόδια αρχή ή το πιστοποιητικό που εκδίδεται από τον αρμόδιο οργανισμό πιστοποίησης.

Στα πιστοποιητικά αυτά αναφέρονται τα δικαιολογητικά βάσει των οποίων έγινε η εγγραφή των εν λόγω οικονομικών φορέων στον επίσημο κατάλογο ή η πιστοποίηση και η κατάταξη στον εν λόγω κατάλογο.

Η πιστοποιούμενη εγγραφή στους επίσημους καταλόγους από τους αρμόδιους οργανισμούς ή το πιστοποιητικό, που εκδίδεται από τον οργανισμό πιστοποίησης, συνιστά τεκμήριο καταλληλότητας

ιγ) τα υποκαταστήματα ή τα πρακτορεία που διατηρούν στην ημεδαπή οι αλλοδαπές εταιρείες που έχουν έδρα σε τρίτη χώρα και έχουν νομική μορφή ανάλογη με εκείνη των αλλοδαπών εταιρειών που αναφέρεται στην περ. ιβ),

ιδ) τα υποκαταστήματα ή τα πρακτορεία, μέσω των οποίων ενεργούν εμπορικές πράξεις στην ημεδαπή τα φυσικά ή νομικά πρόσωπα ή ενώσεις προσώπων που έχουν την κύρια εγκατάσταση ή την έδρα τους στην αλλοδαπή και δεν εμπίπτουν στις περ. ιβ) και ιγ),

ιε) η κοινοπραξία του [άρθρου 293](#) του ν. [4072/2012](#),

ιστ) οι ατομικές επιχειρήσεις με εγκατάσταση στην ημεδαπή και σκοπό το κέρδος που:

ιστα) διενεργούν εμπορικές πράξεις στο όνομά τους, κατά σύνηθες επάγγελμα, ή

ιστβ) διαθέτουν αγαθά ή υπηρεσίες ή διαμεσολαβούν στη διάθεση αυτών με επιχειρηματικό κίνδυνο, μέσω οργανωμένης υποδομής ή μέσω εκμετάλλευσης της εργασίας τρίτων προσώπων.

Στο Γ.Ε.ΜΗ. μπορούν να εγγράφονται προαιρετικά οι αγροτικοί συνεταιρισμοί του ν. [4673/2020](#) (Α' 52).

**Δεν εγγράφονται στο Γ.Ε.ΜΗ.:**

α) οι αστικές εταιρείες για την άσκηση επαγγελματικής δραστηριότητας δικηγόρων, συμβολαιογράφων και δικαστικών επιμελητών, β) τα γραφεία ή υποκαταστήματα αλλοδαπών εταιρειών ή επιχειρήσεων που έχουν εγκατασταθεί στην Ελλάδα, σύμφωνα με το [άρθρο 25](#) του ν. [27/1975](#) (Α' 77) και τον α.ν. [378/1968](#) (Α' 82),

γ) η Ναυτική Εταιρεία που συστήνεται κατά τον ν. [959/1979](#) (Α' 192) και η Ναυτιλιακή Εταιρεία Πλοίων Αναψυχής (Ν.Ε.Π.Α.) που συστήνεται κατά τον ν. [3182/2003](#) (Α' 220),

δ) τα γραφεία αλλοδαπών εταιρειών που εγκαθίστανται στην Ελλάδα, σύμφωνα με τον α.ν. [89/1967](#) (Α' 132).

<sup>93</sup> Το πιστοποιητικό Ισχύουσας Εκπροσώπησης (καταχωρίσεις μεταβολών εκπροσώπησης) παρουσιάζει τις σχετικές με τη διοίκηση και εκπροσώπηση της εταιρείας καταχωρίσεις/μεταβολές στο Γενικό Εμπορικό Μητρώο.

Το Αναλυτικό Πιστοποιητικό Εκπροσώπησης παρουσιάζει τα στοιχεία των προσώπων που διοικούν και εκπροσωπούν την εταιρεία αυτή τη στιγμή, καθώς και το εύρος των αρμοδιοτήτων τους

<sup>94</sup> Άρθρο 83 ν. 4412/2016.



όσον αφορά τις απαιτήσεις ποιοτικής επιλογής, τις οποίες καλύπτει ο επίσημος κατάλογος ή το πιστοποιητικό.

Οι οικονομικοί φορείς που είναι εγγεγραμμένοι σε επίσημους καταλόγους απαλλάσσονται από την υποχρέωση υποβολής των δικαιολογητικών που αναφέρονται στο πιστοποιητικό εγγραφής τους. Ειδικώς, όσον αφορά την καταβολή των εισφορών κοινωνικής ασφάλισης και των φόρων και τελών, προσκομίζονται πέραν της βεβαίωσης εγγραφής στον επίσημο κατάλογο και πιστοποιητικά, κατά τα οριζόμενα ανωτέρω στην περίπτωση Β.1, υποπερ. i, ii και iii της περ. β.

**B.8.** Οι ενώσεις οικονομικών φορέων που υποβάλλουν κοινή προσφορά, υποβάλλουν τα παραπάνω, κατά περίπτωση δικαιολογητικά, για κάθε οικονομικό φορέα που συμμετέχει στην ένωση, σύμφωνα με τα ειδικότερα προβλεπόμενα στο άρθρο 19 παρ. 2 του ν. 4412/2016.

**B.9.** Στην περίπτωση που οικονομικός φορέας επιθυμεί να στηριχθεί στις ικανότητες άλλων φορέων, σύμφωνα με την παράγραφο 2.2.8 για την απόδειξη ότι θα έχει στη διάθεσή του τους αναγκαίους πόρους, προσκομίζει, ιδίως, σχετική έγγραφη δέσμευση των φορέων αυτών για τον σκοπό αυτό. Ειδικότερα, προσκομίζεται έγγραφο (συμφωνητικό ή σε περίπτωση νομικού προσώπου απόφαση του αρμόδιου οργάνου διοίκησης αυτού ή σε περίπτωση φυσικού προσώπου υπεύθυνη δήλωση), δυνάμει του οποίου αμφότεροι, διαγωνιζόμενος οικονομικός φορέας και τρίτος φορέας, εγκρίνουν τη μεταξύ τους συνεργασία για την κατά περίπτωση παροχή προς τον διαγωνιζόμενο της χρηματοοικονομικής ή/και τεχνικής ή/και επαγγελματικής ικανότητας του φορέα, ώστε αυτή να είναι στη διάθεση του διαγωνιζομένου για την εκτέλεση της Σύμβασης. Η σχετική αναφορά πρέπει να είναι λεπτομερής και να αναφέρει κατ' ελάχιστον τους συγκεκριμένους πόρους που θα είναι διαθέσιμοι για την εκτέλεση της σύμβασης και τον τρόπο με τον οποίο θα χρησιμοποιηθούν αυτοί για την εκτέλεση της σύμβασης. Ο τρίτος θα δεσμεύεται ρητά ότι θα διαθέσει στον διαγωνιζόμενο τους συγκεκριμένους πόρους κατά τη διάρκεια της σύμβασης και ο διαγωνιζόμενος ότι θα κάνει χρήση αυτών σε περίπτωση που του ανατεθεί η σύμβαση.

Σε περίπτωση που ο τρίτος διαθέτει χρηματοοικονομική επάρκεια, θα δηλώνει επίσης ότι καθίσταται από κοινού με τον διαγωνιζόμενο υπεύθυνος για την εκτέλεση της σύμβασης.

Σε περίπτωση που ο τρίτος διαθέτει στοιχεία τεχνικής ή επαγγελματικής καταλληλότητας που σχετίζονται με τους τίτλους σπουδών και τα επαγγελματικά προσόντα που ορίζονται στην περίπτωση στ' του Μέρους II του Παραρτήματος XII του Προσαρτήματος Α του ν. 4412/2016 ή με τη σχετική επαγγελματική εμπειρία, θα δεσμεύεται ότι θα εκτελέσει τις εργασίες ή υπηρεσίες για τις οποίες απαιτούνται οι συγκεκριμένες ικανότητες, δηλώνοντας το τμήμα της σύμβασης που θα εκτελέσει.

**B.10.** Στην περίπτωση που ο οικονομικός φορέας δηλώνει στην προσφορά του ότι θα κάνει χρήση υπεργολάβων, στις ικανότητες των οποίων δεν στηρίζεται, προσκομίζεται υπεύθυνη δήλωση του προσφέροντος με αναφορά του τμήματος της σύμβασης το οποίο προτίθεται να αναθέσει σε τρίτους υπό μορφή υπεργολαβίας και υπεύθυνη δήλωση των υπεργολάβων ότι αποδέχονται την εκτέλεση των εργασιών.

**B.11.** Επισημαίνεται ότι γίνονται αποδεκτές:

- οι ένορκες βεβαιώσεις που αναφέρονται στην παρούσα Διακήρυξη, εφόσον έχουν συνταχθεί έως τρεις (3) μήνες πριν από την υποβολή τους,
- οι υπεύθυνες δηλώσεις, εφόσον έχουν συνταχθεί μετά την κοινοποίηση της πρόσκλησης για την υποβολή των δικαιολογητικών. Σημειώνεται ότι δεν απαιτείται θεώρηση του γνησίου της υπογραφής τους.

### 2.3 Κριτήρια Ανάθεσης

**2.3.1 Κριτήριο ανάθεσης<sup>95</sup>**

Κριτήριο ανάθεσης<sup>96</sup> της Σύμβασης είναι η πλέον συμφέρουσα από οικονομική άποψη προσφορά βάσει τιμής<sup>97</sup>

**2.3.2 Βαθμολόγηση και κατάταξη προσφορών<sup>98</sup>**

Δεν προβλέπεται.

**2.3.3 Ηλεκτρονικοί πλειστηριασμοί<sup>99</sup>**

Δεν προβλέπεται.

**2.4 Κατάρτιση - Περιεχόμενο Προσφορών****2.4.1 Γενικοί όροι υποβολής προσφορών**

Οι προσφορές υποβάλλονται με βάση τις απαιτήσεις που ορίζονται στα Παραρτήματα της Διακήρυξης, για το σύνολο της προκηρυχθείσας ποσότητας της προμήθειας ανά είδος /μήμα.

Δεν επιτρέπονται εναλλακτικές προσφορές.

Η ένωση Οικονομικών Φορέων υποβάλλει κοινή προσφορά, η οποία υπογράφεται υποχρεωτικά ηλεκτρονικά είτε από όλους τους Οικονομικούς Φορείς που αποτελούν την ένωση, είτε από εκπρόσωπό τους νομίμως εξουσιοδοτημένο. Στην προσφορά δηλώνεται η έκταση και το είδος της συμμετοχής του κάθε μέλους της ένωσης, συμπεριλαμβανομένης της κατανομής αμοιβής μεταξύ τους, καθώς και ο εκπρόσωπος/συντονιστής αυτής. Η εν λόγω δήλωση περιλαμβάνεται είτε στο ΕΕΕΣ (Μέρος II. Ενότητα Α) είτε στη συνοδευτική αυτού υπεύθυνη δήλωση που δύναται να υποβάλλουν τα μέλη της ένωσης. Για την υπογραφή της προδικαστικής προσφυγής από τον εκπρόσωπο / συντονιστή της ένωσης απαιτείται ρητή εξουσιοδότηση. Η εν λόγω εξουσιοδότηση μπορεί να περιλαμβάνεται είτε στο ΕΕΕΣ (Μέρος II. Ενότητα Α), είτε στη συνοδευτική αυτού υπεύθυνη δήλωση, είτε στα έγγραφα συμφωνίας των οικονομικών φορέων για συμμετοχή στο διαγωνισμό ως ένωση, είτε στα πρακτικά των αρμοδίων οργάνων διοίκησης των μελών της ένωσης<sup>100</sup>.

Οι οικονομικοί φορείς μπορούν να αποσύρουν την προσφορά τους ή την αίτηση συμμετοχής τους και να την υποβάλουν εκ νέου, πριν την καταληκτική ημερομηνία υποβολής προσφοράς, χωρίς να απαιτείται έγκριση εκ μέρους του αποφαινόμενου οργάνου της αναθέτουσας αρχής.<sup>101</sup>

**2.4.2 Χρόνος και Τρόπος υποβολής προσφορών**

**2.4.2.1.** Οι προσφορές υποβάλλονται από τους ενδιαφερόμενους ηλεκτρονικά, μέσω του ΕΣΗΔΗΣ, μέχρι την καταληκτική ημερομηνία και ώρα που ορίζει η παρούσα διακήρυξη, στην Ελληνική Γλώσσα, σε ηλεκτρονικό φάκελο, σύμφωνα με τα αναφερόμενα στον ν.4412/2016, ιδίως στα άρθρα 36 και 37 και στην κατ' εξουσιοδότηση της παρ. 5 του άρθρου 36 του ν. 4412/2016 εκδοθείσα υπ' αριθμ. 64233/08.06.2021 (Β'2453/ 09.06.2021) Κοινή Απόφαση των Υπουργών Ανάπτυξης και Επενδύσεων και Ψηφιακής Διακυβέρνησης, με θέμα «Ρυθμίσεις τεχνικών ζητημάτων που αφορούν την ανάθεση των Δημοσίων Συμβάσεων Προμηθειών και Υπηρεσιών με χρήση των επιμέρους εργαλείων και διαδικασιών του Εθνικού Συστήματος Ηλεκτρονικών Δημοσίων Συμβάσεων (ΕΣΗΔΗΣ)» (εφεξής Κ.Υ.Α. ΕΣΗΔΗΣ Προμήθειες και Υπηρεσίες).

Για τη συμμετοχή στον διαγωνισμό οι ενδιαφερόμενοι οικονομικοί φορείς απαιτείται να διαθέτουν προηγμένη ηλεκτρονική υπογραφή που υποστηρίζεται τουλάχιστον από αναγνωρισμένο (εγκεκριμένο) πιστοποιητικό, το οποίο χορηγήθηκε από πάροχο υπηρεσιών πιστοποίησης, ο

<sup>95</sup> Άρθρο 86 ν. 4412/2016 και τυποποιημένο έντυπο 2 Παραρτήματος II (Προκήρυξη σύμβασης), παρ. II.2.5 Εκτελεστικού Κανονισμού (ΕΕ) 2015/1986 της Επιτροπής (L 296)

<sup>96</sup> Τα κριτήρια ανάθεσης πρέπει να συνδέονται με το αντικείμενο της σύμβασης, σύμφωνα με την παράγραφο 8 του άρθρου 86 του ν. 4412/2016. Διασφαλίζουν τη δυνατότητα αποτελεσματικού ανταγωνισμού και συνοδεύονται από προδιαγραφές που επιτρέπουν την αποτελεσματική επαλήθευση των πληροφοριών που παρέχονται από τους προσφέροντες, προκειμένου να αξιολογείται ο βαθμός συμμόρφωσής τους προς τα κριτήρια ανάθεσης. Εάν υπάρχουν αμφιβολίες, οι Α.Α. επαληθεύουν αποτελεσματικά την ακρίβεια των πληροφοριών και αποδείξεων, τις οποίες παρέχουν οι προσφέροντες (παρ. 9 άρθρου 86). Πρβλ και Κατευθυντήρια Οδηγία 11/2015 Ε.Α.Α.ΔΗ.ΣΥ. (ΑΔΑ ΩΛΝ4ΟΞΤΒ-ΜΙΦ)

<sup>97</sup> Εάν η τιμή είναι το μοναδικό κριτήριο ανάθεσης η αξιολόγηση γίνεται μόνο βάσει αυτής.

<sup>98</sup> Άρθρο 86 παρ. 11, 13 και 16 ν. 4412/2016

<sup>99</sup> Άρθρο 34 ν. 4412/2016 και Παράρτημα VI Προσαρτήματος Α ν. 4412/2016.

<sup>100</sup> Πρβλ. ΔΕΦ Αθηνών, ΙΓ Τμήμα (Ακυρ.), 728/2023

<sup>101</sup> Άρθρο 15 ΚΥΑ ΕΣΗΔΗΣ Προμήθειες και Υπηρεσίες

οποίος περιλαμβάνεται στον κατάλογο εμπιστευσης που προβλέπεται στην απόφαση 2009/767/ΕΚ και σύμφωνα με τα οριζόμενα στον Κανονισμό (ΕΕ) 910/2014 και να εγγραφούν στο ΕΣΗΔΗΣ, σύμφωνα με την περ. β της παρ. 2 του άρθρου 37 του ν. 4412/2016 και τις διατάξεις του άρθρου 6 της Κ.Υ.Α. ΕΣΗΔΗΣ Προμήθειες και Υπηρεσίες.

**2.4.2.2.** Ο χρόνος υποβολής της προσφοράς μέσω του ΕΣΗΔΗΣ βεβαιώνεται αυτόματα από το ΕΣΗΔΗΣ με υπηρεσίες χρονοσήμανσης, σύμφωνα με τα οριζόμενα στο άρθρο 37 του ν. 4412/2016 και τις διατάξεις του άρθρου 10 της ως άνω κοινής υπουργικής απόφασης.

Μετά την παρέλευση της καταληκτικής ημερομηνίας και ώρας, δεν υπάρχει η δυνατότητα υποβολής προσφοράς στο ΕΣΗΔΗΣ. Σε περιπτώσεις τεχνικής αδυναμίας λειτουργίας του ΕΣΗΔΗΣ, η αναθέτουσα αρχή ρυθμίζει τα της συνέχειας του διαγωνισμού με αιτιολογημένη απόφασή της.<sup>102</sup>

**2.4.2.3.** Οι οικονομικοί φορείς υποβάλλουν με την προσφορά τους τα ακόλουθα σύμφωνα με τις διατάξεις του άρθρου 13 της Κ.Υ.Α. ΕΣΗΔΗΣ Προμήθειες και Υπηρεσίες:

(α) έναν ηλεκτρονικό (υπο)φάκελο με την ένδειξη «Δικαιολογητικά Συμμετοχής - Τεχνική Προσφορά», στον οποίο περιλαμβάνεται το σύνολο των κατά περίπτωση απαιτούμενων δικαιολογητικών και η τεχνική προσφορά, σύμφωνα με τις διατάξεις της κείμενης νομοθεσίας και την παρούσα.

(β) έναν ηλεκτρονικό (υπο)φάκελο με την ένδειξη «Οικονομική Προσφορά», στον οποίο περιλαμβάνεται η οικονομική προσφορά του οικονομικού φορέα και το σύνολο των κατά περίπτωση απαιτούμενων δικαιολογητικών.

Από τον Οικονομικό Φορέα σημαίνονται, με χρήση της σχετικής λειτουργικότητας του ΕΣΗΔΗΣ, τα στοιχεία εκείνα της προσφοράς του που έχουν εμπιστευτικό χαρακτήρα, σύμφωνα με τα οριζόμενα στο άρθρο 21 του ν. 4412/2016. Εφόσον ένας οικονομικός φορέας χαρακτηρίζει πληροφορίες ως εμπιστευτικές, λόγω ύπαρξης τεχνικού ή εμπορικού απορρήτου, στη σχετική δήλωσή του αναφέρει ρητά όλες τις σχετικές διατάξεις νόμου ή διοικητικές πράξεις που επιβάλλουν την εμπιστευτικότητα της συγκεκριμένης πληροφορίας.

Δεν χαρακτηρίζονται ως εμπιστευτικές, πληροφορίες σχετικά με τις τιμές μονάδας, τις προσφερόμενες ποσότητες, την οικονομική προσφορά και τα στοιχεία της τεχνικής προσφοράς που χρησιμοποιούνται για την αξιολόγησή της.

**2.4.2.4.** Εφόσον οι Οικονομικοί Φορείς καταχωρίσουν τα στοιχεία, με τα δεδομένα και συνημμένα ηλεκτρονικά αρχεία, που αφορούν δικαιολογητικά συμμετοχής - τεχνικής προσφοράς και οικονομικής προσφοράς τους στις αντίστοιχες ειδικές ηλεκτρονικές φόρμες του ΕΣΗΔΗΣ, στη συνέχεια, μέσω σχετικής λειτουργικότητας, εξάγουν αναφορές (εκτυπώσεις) σε μορφή ηλεκτρονικών αρχείων με μορφότυπο PDF, τα οποία αποτελούν συνοπτική αποτύπωση των καταχωρισμένων στοιχείων. Τα ηλεκτρονικά αρχεία των εν λόγω αναφορών (εκτυπώσεων) υπογράφονται ψηφιακά, σύμφωνα με τις προβλεπόμενες διατάξεις (περ. β της παρ. 2 του άρθρου 37) και επισυνάπτονται από τον Οικονομικό Φορέα στους αντίστοιχους υποφακέλους. Επισημαίνεται ότι η εξαγωγή και η επισύναψη των προαναφερθεισών αναφορών (εκτυπώσεων) δύναται να πραγματοποιείται για κάθε υποφάκελο ξεχωριστά, από τη στιγμή που έχει ολοκληρωθεί η καταχώριση των στοιχείων σε αυτόν<sup>103</sup>.

**2.4.2.5.** Ειδικότερα, όσον αφορά τα συνημμένα ηλεκτρονικά αρχεία της προσφοράς, οι Οικονομικοί Φορείς τα καταχωρίζουν στους ανωτέρω (υπο)φακέλους μέσω του Υποσυστήματος, ως εξής:

Τα έγγραφα που καταχωρίζονται στην ηλεκτρονική προσφορά και δεν απαιτείται να προσκομισθούν και σε έντυπη μορφή, γίνονται αποδεκτά κατά περίπτωση, σύμφωνα με τα προβλεπόμενα στις διατάξεις:

α) είτε των άρθρων 13, 14 και 28 του ν. 4727/2020 (Α' 184) περί ηλεκτρονικών δημοσίων εγγράφων που φέρουν ηλεκτρονική υπογραφή ή σφραγίδα και, εφόσον πρόκειται για αλλοδαπά δημόσια ηλεκτρονικά έγγραφα, εάν φέρουν επισημείωση e-Apostille

β) είτε των άρθρων 15 και 27<sup>104</sup> του ν. 4727/2020 (Α' 184) περί ηλεκτρονικών ιδιωτικών εγγράφων που φέρουν ηλεκτρονική υπογραφή ή σφραγίδα

<sup>102</sup> Άρθρο 37 παρ. 4 του ν. 4412/2016 και άρθρο 4 παρ. 2 Κ.Υ.Α. ΕΣΗΔΗΣ Προμήθειες και Υπηρεσίες.

<sup>103</sup> Άρθρο 13 παρ. 1.4 και 1.5 της Κ.Υ.Α. ΕΣΗΔΗΣ Προμήθειες και Υπηρεσίες

γ) είτε του άρθρου 11 του ν. 2690/1999 (Α' 45)<sup>105</sup>,

δ) είτε της παρ. 2 του άρθρου 37 του ν. 4412/2016, περί χρήσης ηλεκτρονικών υπογραφών σε ηλεκτρονικές διαδικασίες δημοσίων συμβάσεων,

ε) είτε της παρ. 8 του άρθρου 92 του ν. 4412/2016, περί συνυποβολής υπεύθυνης δήλωσης στην περίπτωση απλής φωτοτυπίας ιδιωτικών εγγράφων.<sup>106</sup>

Επιπλέον, δεν προσκομίζονται σε έντυπη μορφή τα ΦΕΚ<sup>107</sup> και ενημερωτικά και τεχνικά φυλλάδια και άλλα έντυπα, εταιρικά ή μη, με ειδικό τεχνικό περιεχόμενο, δηλαδή έντυπα με αμιγώς τεχνικά χαρακτηριστικά, όπως αριθμούς, αποδόσεις σε διεθνείς μονάδες, μαθηματικούς τύπους και σχέδια. Ειδικότερα, τα στοιχεία και δικαιολογητικά για τη συμμετοχή του Οικονομικού Φορέα στη διαδικασία καταχωρίζονται από αυτόν σε μορφή ηλεκτρονικών αρχείων με μορφότυπο PDF.

Έως την ημέρα και ώρα αποσφράγισης των προσφορών προσκομίζονται με ευθύνη του οικονομικού φορέα στην αναθέτουσα αρχή, σε έντυπη μορφή και σε κλειστό-ούς φάκελο-ους, στον οποίο αναγράφεται ο αποστολέας και ως παραλήπτης η Επιτροπή Διαγωνισμού του παρόντος διαγωνισμού, τα στοιχεία της ηλεκτρονικής προσφοράς του, τα οποία απαιτείται να προσκομισθούν σε πρωτότυπη μορφή. Τέτοια στοιχεία και δικαιολογητικά ενδεικτικά είναι:

α) η πρωτότυπη εγγυητική επιστολή συμμετοχής, πλην των περιπτώσεων που αυτή εκδίδεται ηλεκτρονικά, άλλως η προσφορά απορρίπτεται ως απαράδεκτη,

β) αυτά που δεν υπάγονται στις διατάξεις του άρθρου 11 παρ. 2 του ν. 2690/1999<sup>108</sup>,

γ) ιδιωτικά έγγραφα τα οποία δεν έχουν επικυρωθεί από δικηγόρο ή δεν φέρουν θεώρηση από υπηρεσίες και φορείς της περίπτωσης α' της παρ. 2 του άρθρου 11 του ν. 2690/1999 ή δεν συνοδεύονται από υπεύθυνη δήλωση για την ακρίβειά τους, καθώς και

δ) τα αλλοδαπά δημόσια έντυπα έγγραφα που φέρουν την επισημείωση της Χάγης (Apostille), ή προξενική θεώρηση και δεν έχουν επικυρωθεί από δικηγόρο<sup>109</sup>.

Σε περίπτωση μη υποβολής ενός ή περισσότερων από τα ως άνω στοιχεία και δικαιολογητικά που υποβάλλονται σε έντυπη μορφή, πλην της πρωτότυπης εγγύησης συμμετοχής, η αναθέτουσα αρχή δύναται να ζητήσει τη συμπλήρωση και υποβολή τους, σύμφωνα με το άρθρο 102 του ν. 4412/2016.

Στα αλλοδαπά δημόσια έγγραφα και δικαιολογητικά εφαρμόζεται η Συνθήκη της Χάγης της 5ης.10.1961, που κυρώθηκε με τον ν. 1497/1984 (Α'188), εφόσον συντάσσονται σε κράτη που έχουν προσχωρήσει στην ως άνω Συνθήκη, άλλως φέρουν προξενική θεώρηση. Απαλλάσσονται από την απαίτηση επικύρωσης (με Apostille ή Προξενική Θεώρηση) αλλοδαπά δημόσια έγγραφα όταν καλύπτονται από διμερείς ή πολυμερείς συμφωνίες που έχει συνάψει η Ελλάδα (ενδεικτικά «Σύμβαση νομικής συνεργασίας μεταξύ Ελλάδας και Κύπρου - 05.03.1984» (κυρωτικός ν.1548/1985, «Σύμβαση περί απαλλαγής από την επικύρωση ορισμένων πράξεων και εγγράφων - 15.09.1977» (κυρωτικός ν.4231/2014)). Επίσης, απαλλάσσονται από την απαίτηση επικύρωσης ή παρόμοιας διατύπωσης δημόσια έγγραφα που εκδίδονται από τις αρχές κράτους μέλους που υπάγονται στον Καν ΕΕ 2016/1191 για την απλούστευση των απαιτήσεων για την υποβολή ορισμένων δημοσίων εγγράφων στην ΕΕ, όπως, ενδεικτικά, το λευκό ποινικό μητρώο, υπό τον όρο ότι τα σχετικά με το γεγονός αυτό δημόσια έγγραφα εκδίδονται για πολίτη της Ένωσης από τις αρχές του κράτους μέλους της ιθαγένειάς του.

<sup>104</sup> Βλ. σχετικά με την ηλεκτρονική υπεύθυνη δήλωση το άρθρο εικοστό έβδομο της από 20.3.2020 Π.Ν.Π., (Α 68) - που κυρώθηκε με το άρθρο 1 του ν. 4683/2020 (Α'83) - κατά τις παραγράφους 1 και 2 του οποίου: " Η υπεύθυνη δήλωση του άρθρου 8 του ν. 1599/1986 (Α' 75) μπορεί να συντάσσεται στην Ενιαία Ψηφιακή Πύλη της Δημόσιας Διοίκησης του άρθρου 52 του ν. 4635/2019, μέσω της ηλεκτρονικής εφαρμογής «e-Dilosi». Η ηλεκτρονική υπεύθυνη δήλωση υποβάλλεται και γίνεται αποδεκτή σύμφωνα με τα οριζόμενα στο εικοστό τέταρτο άρθρο της παρούσας. 2. Η αυθεντικοποίηση που πραγματοποιείται για τη χρήση της ηλεκτρονικής εφαρμογής της παρ. 1 του παρόντος έχει την ίδια ισχύ με τη βεβαίωση γνήσιου υπογραφής του άρθρου 11 του ν. 2690/1999 (Α' 45). Η ημερομηνία που αναγράφεται στην προηγμένη ή εγκεκριμένη ηλεκτρονική σφραγίδα του Υπουργείου Ψηφιακής Διακυβέρνησης αντιστοιχεί στην ημερομηνία έκδοσης της ηλεκτρονικής υπεύθυνης δήλωσης. Εφόσον τηρούνται οι όροι του προηγούμενου εδαφίου, η ηλεκτρονική υπεύθυνη δήλωση, τόσο ως ηλεκτρονικό, όσο και ως έντυπο έγγραφο, συνιστά έγγραφο βέβαιης χρονολογίας".

<sup>105</sup> Βλ. σχετικά, τις παραγράφους 1 και 3 του άρθρου: «1. [...] Στις περιπτώσεις που ο νόμος απαιτεί βεβαίωση του γνησίου της υπογραφής του ενδιαφερομένου, αρκεί η εγκεκριμένη ηλεκτρονική υπογραφή ή η εγκεκριμένη ηλεκτρονική σφραγίδα του ενδιαφερομένου, εφόσον το έγγραφο διακινείται ηλεκτρονικά» [...] 3. Τα ηλεκτρονικά έγγραφα υποβάλλονται και γίνονται υποχρεωτικά αποδεκτά, σύμφωνα με τα οριζόμενα στα άρθρα 13 έως 15 του ν. 4727/2020 (Α' 184).

<sup>106</sup> Ομοίως προβλέπεται και στην περίπτωση υποβολής αποδεικτικών στοιχείων, σύμφωνα με το άρθρο 80 παρ. 13 του ν.4412/2016. Πρβλ και άρθρο 13 παρ. 1.3.1 της Κ.Υ.Α. ΕΣΗΔΗΣ Προμήθειες και Υπηρεσίες

<sup>107</sup> Σύμφωνα με την περ. ε' της παρ. 2 του ν. 2690/1999 (ΚΔΔ), «ε. Για τα αντίγραφα των Φύλλων Εφημερίδας της Κυβερνήσεως (ΦΕΚ) που έχουν προέλθει από πρωτότυπο ΦΕΚ σε έντυπη μορφή ή από ΦΕΚ σε ηλεκτρονική μορφή που έχει καταχωριστεί στην ιστοσελίδα του Εθνικού Τυπογραφείου, ισχύουν ανάλογα οι ρυθμίσεις του άρθρου αυτού».

<sup>108</sup> Ενδεικτικά συμβολαιογραφικές ένορκες βεβαιώσεις ή λοιπά συμβολαιογραφικά έγγραφα

<sup>109</sup> Άρθρο 13 παρ. 1.6 της Κ.Υ.Α. ΕΣΗΔΗΣ Προμήθειες και Υπηρεσίες

Επίσης, γίνονται υποχρεωτικά αποδεκτά ευκρινή φωτοαντίγραφα εγγράφων που έχουν εκδοθεί από αλλοδαπές αρχές και έχουν επικυρωθεί από δικηγόρο, σύμφωνα με τα προβλεπόμενα στην παρ. 2 περ. β' του άρθρου 11 του ν. 2690/1999 "Κώδικας Διοικητικής Διαδικασίας", όπως αντικαταστάθηκε ως άνω με το άρθρο 1 παρ.2 του ν.4250/2014.

Οι πρωτότυπες εγγυήσεις συμμετοχής, πλην των εγγυήσεων που εκδίδονται ηλεκτρονικά, προσκομίζονται, με ευθύνη του οικονομικού φορέα, σε κλειστό φάκελο, στον οποίο αναγράφεται ο αποστολέας, τα στοιχεία του παρόντος διαγωνισμού και ως παραλήπτης η Επιτροπή Διαγωνισμού, το αργότερο πριν την ημερομηνία και ώρα αποσφράγισης των προσφορών που ορίζεται στην παρ. 3.1 της παρούσας, άλλως η προσφορά απορρίπτεται ως απαράδεκτη, μετά από γνώμη της Επιτροπής Διαγωνισμού.

Η προσκόμιση των εγγυήσεων συμμετοχής πραγματοποιείται είτε με κατάθεση του ως άνω φακέλου στην υπηρεσία πρωτοκόλλου της αναθέτουσας αρχής, είτε με την αποστολή του ταχυδρομικώς, επί αποδείξει. Το βάρος απόδειξης της έγκαιρης προσκόμισης το φέρει ο οικονομικός φορέας. Το εμπρόθεσμο αποδεικνύεται με την επίκληση του αριθμού πρωτοκόλλου ή την προσκόμιση του σχετικού αποδεικτικού αποστολής κατά περίπτωση.

Στην περίπτωση που επιλεγεί η αποστολή του φακέλου της εγγύησης συμμετοχής ταχυδρομικώς, ο οικονομικός φορέας αναρτά, εφόσον δεν διαθέτει αριθμό έγκαιρης εισαγωγής του φακέλου του στο πρωτόκολλο της αναθέτουσας αρχής, το αργότερο έως την ημερομηνία και ώρα αποσφράγισης των προσφορών, μέσω της λειτουργικότητας «Επικοινωνία», το σχετικό αποδεικτικό στοιχείο προσκόμισης (αποδεικτικό κατάθεσης σε υπηρεσίες ταχυδρομείου-ταχυμεταφορών), προκειμένου να ενημερώσει την αναθέτουσα αρχή περί της τήρησης της υποχρέωσής του σχετικά με την (εμπρόθεσμη) προσκόμιση της εγγύησης συμμετοχής του στον παρόντα διαγωνισμό.

### 2.4.3 Περιεχόμενα Φακέλου «Δικαιολογητικά Συμμετοχής - Τεχνική Προσφορά»

#### 2.4.3.1 Δικαιολογητικά Συμμετοχής

Τα στοιχεία και δικαιολογητικά για τη συμμετοχή των προσφερόντων στη διαγωνιστική διαδικασία περιλαμβάνουν με ποινή αποκλεισμού<sup>110</sup> τα ακόλουθα υπό α, β, γ στοιχεία:

α) το Ευρωπαϊκό Ενιαίο Έγγραφο Σύμβασης (ΕΕΕΣ), όπως προβλέπεται στις παρ. 1 και 3 του άρθρου 79 του ν. 4412/2016 και τη συνοδευτική υπεύθυνη δήλωση, με την οποία ο οικονομικός φορέας δύναται να διευκρινίζει τις πληροφορίες που παρέχει με το ΕΕΕΣ σύμφωνα με την παρ. 9 του ίδιου άρθρου,

β) την εγγύηση συμμετοχής, όπως προβλέπεται στο άρθρο 72 του ν.4412/2016 και τις παραγράφους 2.1.5 και 2.2.2 αντίστοιχα της παρούσας διακήρυξης.

γ) τα ζητούμενα στοιχεία Τεκμηρίωσης Οικονομικής και Χρηματοοικονομικής επάρκειας (άρθρα 2.2.9.2.B3 και 2.2.5 της παρούσας διακήρυξης) και Τεχνικής και Επαγγελματικής Ικανότητας (άρθρα 2.2.9.2.B4 και 2.2.6 της παρούσας διακήρυξης).

Οι προσφέροντες συμπληρώνουν το σχετικό υπόδειγμα ΕΕΕΣ, το οποίο αποτελεί αναπόσπαστο μέρος της παρούσας διακήρυξης ως Παράρτημα αυτής.

Η συμπλήρωσή του δύναται να πραγματοποιηθεί με χρήση του υποσυστήματος Promitheus ESPDint, προσβάσιμου μέσω της Διαδικτυακής Πύλης (<https://espd.eprocurement.gov.gr/>) του ΟΠΣ ΕΣΗΔΗΣ, ή άλλης σχετικής συμβατής πλατφόρμας υπηρεσιών διαχείρισης ηλεκτρονικών ΕΕΕΣ. Οι Οικονομικοί Φορείς δύνανται για τον σκοπό αυτό να αξιοποιήσουν το αντίστοιχο ηλεκτρονικό αρχείο με μορφότυπο XML που αποτελεί επικουρικό στοιχείο των εγγράφων της σύμβασης.

Το συμπληρωμένο από τον Οικονομικό Φορέα ΕΕΕΣ, καθώς και η τυχόν συνοδευτική αυτού υπεύθυνη δήλωση, υποβάλλονται σύμφωνα με την περίπτωση δ' της παραγράφου 2.4.2.5 της παρούσας, σε ψηφιακά υπογεγραμμένο ηλεκτρονικό αρχείο με μορφότυπο PDF.

*[Αναλυτικές οδηγίες και πληροφορίες για το θεσμικό πλαίσιο, τον τρόπο χρήσης και συμπλήρωσης ηλεκτρονικών ΕΕΕΣ και της χρήση του υποσυστήματος Promitheus ESPDint είναι αναρτημένες σε σχετική θεματική ενότητα στη Διαδικτυακή Πύλη (<https://espd.eprocurement.gov.gr/>) του ΟΠΣ ΕΣΗΔΗΣ.]*

Οι ενώσεις οικονομικών φορέων που υποβάλλουν κοινή προσφορά, υποβάλλουν το ΕΕΕΣ για κάθε οικονομικό φορέα που συμμετέχει στην ένωση.

<sup>110</sup> Βλ. άρθρο 93 του ν. 4412/2016

Τα δικαιολογητικά θα είναι ομαδοποιημένα σε φακέλους (zip) με ευκρινείς τίτλους, σύμφωνα με το excel που επισυνάπτεται στο διαγωνισμό στο portal του ΕΣΗΔΗΣ

#### 2.4.3.2 Τεχνική προσφορά

Η τεχνική προσφορά καλύπτει όλες τις απαιτήσεις και τις προδιαγραφές που έχουν τεθεί από την αναθέτουσα αρχή με το κεφάλαιο “Απαιτήσεις - Τεχνικές Προδιαγραφές” του Παραρτήματος της Διακήρυξης, περιγράφοντας ακριβώς πώς οι συγκεκριμένες απαιτήσεις και προδιαγραφές πληρούνται. Περιλαμβάνει ιδίως τα έγγραφα και δικαιολογητικά, βάσει των οποίων θα αξιολογηθεί η καταλληλότητα των προσφερόμενων ειδών, με βάση το κριτήριο ανάθεσης, σύμφωνα με τα αναλυτικώς αναφερόμενα στο ως άνω Παράρτημα<sup>111 112</sup>.

Η τεχνική προσφορά του συμμετέχοντα θα πρέπει να συνταχθεί στο ειδικό Έντυπο Τεχνικής Προσφοράς (Φύλλο Συμμόρφωσης) του Παραρτήματος της Διακήρυξης και να περιέχει επί ποινή αποκλεισμού τα απαιτούμενα από την διακήρυξη τεχνικά στοιχεία (πιστοποιητικά, υπεύθυνες δηλώσεις, τεχνικά φυλλάδια, βεβαιώσεις κλπ), βάσει της οποίας θα αξιολογηθεί η καταλληλότητα των προσφερόμενων ειδών και η οποία θα πρέπει να καλύπτει όλες τις απαιτήσεις και τις προδιαγραφές που έχουν τεθεί στην διακήρυξη.

Η Τεχνική προσφορά, εκτός των άλλων και επί ποινή αποκλεισμού θα περιέχει:

1. Συμπληρωμένο το Φύλλο Συμμόρφωσης του Παραρτήματος.
2. Τα Τεχνικά Φυλλάδια των κατασκευαστών του βασικού εξοπλισμού του Φ/Β σταθμού (Φ/Β πλαίσια, Inverters).
3. Εν ισχύ αντίγραφο Πιστοποιητικών της προσφερόμενης σειράς/ τύπου των Φ/Β πλαισίων όπως ζητούνται στο Παράρτημα.
4. Το έντυπο των όρων Εγγύησης των κατασκευαστών του βασικού εξοπλισμού του Φ/Β σταθμού (Φ/Β πλαίσια, Inverters).
5. Το Εγχειρίδιο Εγκατάστασης των Φ/Β πλαισίων.
6. Λεπτομερή Χωροθέτηση του Φ/Β σταθμού, η οποία θα συνοδεύεται από υπολογιστικό φύλλο .xls υπολογισμού των απωλειών καλωδίωσης DC και AC.

Οι οικονομικοί φορείς αναφέρουν:

α) το μήμα της σύμβασης που προτίθενται να αναθέσουν υπό μορφή υπεργολαβίας σε τρίτους, καθώς και τους υπεργολάβους που προτείνουν<sup>113</sup>.

Τα δικαιολογητικά θα είναι ομαδοποιημένα σε φακέλους (zip) με ευκρινείς τίτλους, σύμφωνα με το excel που επισυνάπτεται στο διαγωνισμό στο portal του ΕΣΗΔΗΣ

#### 2.4.4 Περιεχόμενα Φακέλου «Οικονομική Προσφορά» / Τρόπος σύνταξης και υποβολής οικονομικών προσφορών

Η Οικονομική Προσφορά<sup>114</sup> συντάσσεται με βάση το αναγραφόμενο στην παρούσα κριτήριο ανάθεσης, την τιμή, όπως ορίζεται κατωτέρω:

Η τιμή του προς προμήθεια αγαθού δίνεται σε ευρώ ανά μονάδα.<sup>115</sup>

Στην τιμή περιλαμβάνονται οι υπέρ τρίτων κρατήσεις, καθώς και κάθε άλλη επιβάρυνση, σύμφωνα με την κείμενη νομοθεσία, μη συμπεριλαμβανομένου Φ.Π.Α., για την παράδοση του αγαθού στον τόπο και με τον τρόπο που προβλέπεται στα έγγραφα της σύμβασης.

Οι υπέρ τρίτων κρατήσεις υπόκεινται στο εκάστοτε ισχύον αναλογικό τέλος χαρτοσήμου 3% και στην επ' αυτού εισφορά υπέρ ΟΓΑ 20%.

Οι προσφερόμενες τιμές είναι σταθερές καθ' όλη τη διάρκεια της σύμβασης και δεν αναπροσαρμόζονται

<sup>111</sup> Άρθρο 94 του ν. 4412/2016

<sup>112</sup> Αυτά περιλαμβάνουν τα αποδεικτικά στοιχεία που τεκμηριώνουν την τεχνική καταλληλότητα των προσφερόμενων ειδών βάσει των οποίων θα αξιολογηθεί η τεχνική προσφορά. Αναφέρονται υποχρεωτικά τα αποδεικτικά στοιχεία που τυχόν προβλέπονται στις τεχνικές προδιαγραφές του προς προμήθεια αγαθού, σύμφωνα με Παράρτημα της Διακήρυξης και τυχόν υπόδειγμα τεχνικής προσφοράς.

<sup>113</sup> Άρθρο 58 του ν. 4412/2016.

<sup>114</sup> Άρθρο 95 του ν. 4412/2016

<sup>115</sup> Εδώ πρέπει να καθορίζεται με σαφήνεια η σχετική μονάδα π.χ. λίτρα κ.α.



Ως απαράδεκτες θα απορρίπτονται προσφορές στις οποίες: α) δεν δίνεται τιμή σε ΕΥΡΩ ή καθορίζεται σχέση ΕΥΡΩ προς ξένο νόμισμα, β) δεν προκύπτει με σαφήνεια η προσφερόμενη τιμή, με την επιφύλαξη του άρθρου 102 του ν. 4412/2016 και γ) η τιμή υπερβαίνει τον προϋπολογισμό της σύμβασης που καθορίζεται και τεκμηριώνεται από την αναθέτουσα αρχή στο κεφάλαιο Ανάλυση και Τεκμηρίωση προϋπολογισμού του Παραρτήματος της παρούσας διακήρυξης.

#### 2.4.5 Χρόνος ισχύος των προσφορών<sup>116</sup>

Οι υποβαλλόμενες προσφορές ισχύουν και δεσμεύουν τους οικονομικούς φορείς για διάστημα **δώδεκα (12) μηνών** από την επόμενη της καταληκτικής ημερομηνίας υποβολής προσφορών. Προσφορά η οποία ορίζει χρόνο ισχύος μικρότερο από τον ανωτέρω προβλεπόμενο απορρίπτεται ως μη κανονική.

Η ισχύς της προσφοράς μπορεί να παρατείνεται εγγράφως, εφόσον τούτο ζητηθεί από την αναθέτουσα αρχή, πριν από τη λήξη της, με αντίστοιχη παράταση της εγγυητικής επιστολής συμμετοχής σύμφωνα με τα οριζόμενα στο άρθρο 72 παρ. 1 του ν. 4412/2016 και την παράγραφο 2.2.2. της παρούσας, κατ' ανώτατο όριο για χρονικό διάστημα ίσο με την προβλεπόμενη ως άνω αρχική διάρκεια. Σε περίπτωση αιτήματος της αναθέτουσας αρχής για παράταση της ισχύος της προσφοράς, οι προσφορές των οικονομικών φορέων που αποδέχτηκαν την παράταση, πριν τη λήξη ισχύος των προσφορών τους, ισχύουν και τους δεσμεύουν για το επιπλέον αυτό χρονικό διάστημα.

Μετά τη λήξη και του παραπάνω ανώτατου ορίου χρόνου παράτασης ισχύος της προσφοράς, τα αποτελέσματα της διαδικασίας ανάθεσης ματαιώνονται, εκτός αν η αναθέτουσα αρχή κρίνει, κατά περίπτωση, αιτιολογημένα, ότι η συνέχιση της διαδικασίας εξυπηρετεί το δημόσιο συμφέρον, οπότε οι οικονομικοί φορείς που συμμετέχουν στη διαδικασία μπορούν να επιλέξουν είτε να παρατείνουν την προσφορά και την εγγύηση συμμετοχής τους, εφόσον τους ζητηθεί πριν την πάροδο του ανωτέρω ανώτατου ορίου παράτασης της προσφοράς τους είτε όχι. Στην τελευταία περίπτωση, η διαδικασία συνεχίζεται με όσους παρατείνουν τις προσφορές τους και αποκλείονται οι λοιποί οικονομικοί φορείς.

Σε περίπτωση που λήξει ο χρόνος ισχύος των προσφορών και δεν ζητηθεί παράταση της προσφοράς, η αναθέτουσα αρχή δύναται με αιτιολογημένη απόφασή της, εφόσον η εκτέλεση της σύμβασης εξυπηρετεί το δημόσιο συμφέρον, να ζητήσει εκ των υστέρων από τους οικονομικούς φορείς που συμμετέχουν στη διαδικασία να παρατείνουν την προσφορά τους.

#### 2.4.6 Λόγοι απόρριψης προσφορών<sup>117</sup>

Η αναθέτουσα αρχή με βάση τα αποτελέσματα του ελέγχου και της αξιολόγησης των προσφορών, απορρίπτει προσφορά:

α) η οποία, με την επιφύλαξη του άρθρου 102 του ν. 4412/2016 περί συμπλήρωσης, αποκλίνει από απαράβατους όρους περί σύνταξης και υποβολής της προσφοράς, ή δεν υποβάλλεται εμπρόθεσμα με τον τρόπο και με το περιεχόμενο που ορίζεται στην παρούσα και συγκεκριμένα στις παραγράφους 2.4.1 (Γενικοί όροι υποβολής προσφορών), 2.4.2. (Χρόνος και τρόπος υποβολής προσφορών), 2.4.3. (Περιεχόμενο φακέλων δικαιολογητικών συμμετοχής, τεχνικής προσφοράς, ειδικά ως προς τους όρους, οι οποίοι ρητώς έχουν καθοριστεί, επί ποινή αποκλεισμού, στην παρούσα Διακήρυξη), 2.4.4. (Περιεχόμενο φακέλου οικονομικής προσφοράς, τρόπος σύνταξης και υποβολής οικονομικών προσφορών, ειδικά ως προς τους όρους, οι οποίοι ρητώς έχουν καθοριστεί, επί ποινή αποκλεισμού, στην παρούσα Διακήρυξη), 2.4.5. (Χρόνος ισχύος προσφορών), 3.1. (Αποσφράγιση και αξιολόγηση προσφορών), 3.2 (Πρόσκληση υποβολής δικαιολογητικών προσωρινού αναδόχου) της παρούσας,<sup>118</sup>

β) η οποία περιέχει ατελείς, ελλιπείς, ασαφείς ή λανθασμένες πληροφορίες ή τεκμηρίωση, συμπεριλαμβανομένων των πληροφοριών που περιέχονται στο ΕΕΕΣ, εφόσον αυτές δεν επιδέχονται συμπλήρωσης, διόρθωσης, αποσαφήνισης ή διευκρίνισης ή, εφόσον επιδέχονται, δεν έχουν αποκατασταθεί από τον προσφέροντα, εντός της προκαθορισμένης προθεσμίας, σύμφωνα το άρθρο 102 του ν. 4412/2016 και την παρ. 3.1.2.1 της παρούσας διακήρυξης,

<sup>116</sup> Άρθρο 97 ν. 4412/2016

<sup>117</sup> Άρθρο 91 του ν. 4412/2016

<sup>118</sup> Άρθρα 92 έως 97, άρθρο 100 καθώς και άρθρα 102 έως 104 του ν. 4412/16

- γ) για την οποία ο προσφέρων δεν παράσχει τις απαιτούμενες εξηγήσεις, εντός της προκαθορισμένης προθεσμίας ή η εξήγηση δεν είναι αποδεκτή από την αναθέτουσα αρχή, σύμφωνα με την παρ. 3.1.2.1 της παρούσας και τα άρθρα 102 και 103 του ν. 4412/2016,
- δ) η οποία είναι εναλλακτική προσφορά,
- ε) η οποία υποβάλλεται από έναν προσφέροντα που έχει υποβάλει δύο ή περισσότερες προσφορές. Ο περιορισμός αυτός ισχύει, υπό τους όρους της παραγράφου 2.2.3.4 περ. γ' της παρούσας ( περ. γ' της παρ. 4 του άρθρου 73 του ν. 4412/2016) και στην περίπτωση ενώσεων οικονομικών φορέων με κοινά μέλη, καθώς και στην περίπτωση οικονομικών φορέων που συμμετέχουν είτε αυτοτελώς είτε ως μέλη ενώσεων.
- στ) η οποία είναι υπό αίρεση,
- ζ) η οποία θέτει όρο αναπροσαρμογής,
- η) για την οποία ο προσφέρων δεν παράσχει, εντός αποκλειστικής προθεσμίας είκοσι (20) ημερών από την κοινοποίηση σε αυτόν σχετικής πρόσκλησης της αναθέτουσας αρχής, εξηγήσεις αναφορικά με την τιμή ή το κόστος που προτείνει σε αυτήν, στην περίπτωση που η προσφορά του φαίνεται ασυνήθιστα χαμηλή σε σχέση με τα αγαθά, σύμφωνα με την παρ. 1 του άρθρου 88 του ν.4412/2016,
- θ) εφόσον διαπιστωθεί ότι είναι ασυνήθιστα χαμηλή διότι δε συμμορφώνεται με τις ισχύουσες υποχρεώσεις της παρ. 2 του άρθρου 18 του ν.4412/2016,
- ι) η οποία παρουσιάζει αποκλίσεις ως προς τους όρους και τις τεχνικές προδιαγραφές της σύμβασης που έχουν ρητώς καθοριστεί, επί ποινή αποκλεισμού, στην παρούσα Διακήρυξη,
- ια) η οποία παρουσιάζει ελλείψεις ως προς τα δικαιολογητικά που ζητούνται από τα έγγραφα της παρούσας Διακήρυξης, εφόσον αυτές δεν θεραπευτούν από τον προσφέροντα με την υποβολή ή τη συμπλήρωσή τους, εντός της προκαθορισμένης προθεσμίας, σύμφωνα με τα άρθρα 102 και 103 του ν.4412/2016,
- ιβ) εάν από τα δικαιολογητικά του άρθρου 103 του ν. 4412/2016, που προσκομίζονται από τον προσωρινό ανάδοχο, δεν αποδεικνύεται η μη συνδρομή των λόγων αποκλεισμού της παραγράφου 2.2.3 της παρούσας ή η πλήρωση μιας ή περισσότερων από τις απαιτήσεις των κριτηρίων ποιοτικής επιλογής, σύμφωνα με τις παραγράφους 2.2.4. επ., περί κριτηρίων επιλογής,
- ιγ) εάν κατά τον έλεγχο των ως άνω δικαιολογητικών του άρθρου 103 του ν. 4412/2016, διαπιστωθεί ότι τα στοιχεία που δηλώθηκαν, σύμφωνα με το άρθρο 79 του ν. 4412/2016, είναι εκ προθέσεως απατηλά, ή ότι έχουν υποβληθεί πλαστά αποδεικτικά στοιχεία.



### 3. ΔΙΕΝΕΡΓΕΙΑ ΔΙΑΔΙΚΑΣΙΑΣ - ΑΞΙΟΛΟΓΗΣΗ ΠΡΟΣΦΟΡΩΝ

#### 3.1 Αποσφράγιση και αξιολόγηση προσφορών

##### 3.1.1 Ηλεκτρονική αποσφράγιση προσφορών<sup>119</sup>

Το πιστοποιημένο στο ΕΣΗΔΗΣ, για την αποσφράγιση των προσφορών αρμόδιο όργανο της αναθέτουσας αρχής, ήτοι η επιτροπή διενέργειας/επιτροπή αξιολόγησης<sup>120</sup>, **εφεξής Επιτροπή Διαγωνισμού**, προβαίνει στην έναρξη της διαδικασίας ηλεκτρονικής αποσφράγισης των φακέλων των προσφορών, κατά το άρθρο 100 του ν. 4412/2016, ακολουθώντας τα εξής στάδια:

- Ηλεκτρονική Αποσφράγιση του (υπό)φακέλου «Δικαιολογητικά Συμμετοχής-Τεχνική Προσφορά» και του (υπό)φακέλου «Οικονομική Προσφορά», την 3η εργάσιμη ημέρα και ώρα 10:00

Στο στάδιο αυτό τα στοιχεία των προσφορών που αποσφραγίζονται είναι προσβάσιμα μόνο στα μέλη της Επιτροπής Διαγωνισμού και την αναθέτουσα αρχή.<sup>121</sup>

##### 3.1.2 Αξιολόγηση προσφορών

**3.1.2.1** Μετά την κατά περίπτωση ηλεκτρονική αποσφράγιση των προσφορών η αναθέτουσα αρχή προβαίνει στην αξιολόγηση αυτών, μέσω των αρμόδιων πιστοποιημένων στο ΕΣΗΔΗΣ οργάνων της<sup>122</sup>, εφαρμοζόμενων κατά τα λοιπά των κειμένων διατάξεων.

Η αναθέτουσα αρχή, τηρώντας τις αρχές της ίσης μεταχείρισης και της διαφάνειας, ζητεί από τους προσφέροντες οικονομικούς φορείς, όταν οι πληροφορίες ή η τεκμηρίωση που πρέπει να υποβάλλονται είναι ή εμφανίζονται ελλιπείς ή λανθασμένες, συμπεριλαμβανομένων εκείνων στο ΕΕΕΣ, ή όταν λείπουν συγκεκριμένα έγγραφα, να υποβάλλουν, να συμπληρώνουν, να αποσαφηνίζουν ή να ολοκληρώνουν τις σχετικές πληροφορίες ή τεκμηρίωση, εντός προθεσμίας όχι μικρότερης των δέκα (10) ημερών και όχι μεγαλύτερης των είκοσι (20) ημερών από την ημερομηνία κοινοποίησης σε αυτούς της σχετικής πρόσκλησης. Η συμπλήρωση ή η αποσαφήνιση ζητείται και γίνεται αποδεκτή υπό την προϋπόθεση ότι δεν τροποποιείται η προσφορά του οικονομικού φορέα και ότι αφορά σε στοιχεία ή δεδομένα, των οποίων είναι αντικειμενικά εξακριβώσιμος ο προγενέστερος χαρακτήρας σε σχέση με το πέρας της καταληκτικής προθεσμίας παραλαβής προσφορών. Τα ανωτέρω ισχύουν κατ' αναλογία και για τυχόν ελλείψεις δηλώσεις, υπό την προϋπόθεση ότι βεβαιώνουν γεγονότα αντικειμενικώς εξακριβώσιμα<sup>123</sup>.

[Επισημαίνεται ότι οι διευκρινίσεις/ συμπληρώσεις, κατ'εφαρμογή της παρούσας παραγράφου, σύμφωνα με τα οριζόμενα στις διατάξεις του άρθρου 102 του ν.4412/2016, ζητούνται από την αρμόδια Επιτροπή Αξιολόγησης των Προσφορών (Επιτροπή Διενέργειας Διαγωνισμού), μέσω της λειτουργικότητας «Επικοινωνία»:

- είτε από την Επιτροπή, μέσω του πιστοποιημένου χρήστη της παρούσας ηλεκτρονικής διαδικασίας (χειριστή του διαγωνισμού), χωρίς τη σύνταξη διακριτού εγγράφου
- είτε, με αποστολή διακριτού εγγράφου της Επιτροπής, μέσω του πιστοποιημένου χρήστη της παρούσας ηλεκτρονικής διαδικασίας (χειριστή του διαγωνισμού), χωρίς, στην περίπτωση αυτή, να απαιτείται περαιτέρω έγκρισή του από το αποφαινόμενο όργανο.

Σημειώνεται ότι, όσο διαρκεί η διαδικασία αξιολόγησης των προσφορών και μέχρι την αποστολή των σχετικών πρακτικών της Επιτροπής στον χειριστή του διαγωνισμού, προς έκδοση των σχετικών αποφάσεων, οι διευκρινίσεις ζητούνται από την Επιτροπή και δεν υπόκεινται σε προηγούμενη έγκριση του αποφαινόμενου οργάνου.

Σε κάθε περίπτωση, μετά την ολοκλήρωση της διαδικασίας αξιολόγησης, εκ μέρους της Επιτροπής και τη διαβίβαση των σχετικών πρακτικών προς το αποφαινόμενο όργανο, το τελευταίο, δύναται, κατά την κρίση του, να ζητεί διευκρινίσεις, από τους προσφέροντες, για στοιχεία των προσφορών,

<sup>119</sup> Άρθρο 100 ν. 4412/2016 και άρθρο 16 ΚΥΑ ΕΣΗΔΗΣ Προμήθειες και Υπηρεσίες

<sup>120</sup> Επισημαίνεται ότι, ως προς τις προθεσμίες για την ολοκλήρωση των ενεργειών της Επιτροπής Διενέργειας Διαγωνισμού ισχύουν τα οριζόμενα στο άρθρο 221Α του ν. 4412/2016

<sup>121</sup> Άρθρο 16 παρ. 1 και 2 Κ.Υ.Α. ΕΣΗΔΗΣ Προμήθειες και Υπηρεσίες

<sup>122</sup> Στο πλαίσιο των διαδικασιών ανάθεσης δημοσίων συμβάσεων, τα όργανα που γνωμοδοτούν προς τα αποφαινόμενα όργανα ((επιτροπή διενέργειας/επιτροπή αξιολόγησης) ελέγχουν, σύμφωνα με την παρ. 1 του άρθρου 221 του ν. 4412/2016, την καταλληλότητα των προσφερόντων, αξιολογούν τις προσφορές, εισηγούνται τον αποκλεισμό τους από τη διαδικασία, την απόρριψη των προσφορών, την κατακύρωση των αποτελεσμάτων, την αποδέσμευση ή κατάπτωση των εγγυήσεων, τη ματαίωση της διαδικασίας και γνωμοδοτούν για κάθε άλλο θέμα που ανακύπτει κατά τη διαδικασία ανάθεσης.

<sup>123</sup> Άρθρο 102 του ν. 4412/2016. Πρβλ και έκθεση συνεπειών ρυθμίσεων επί του άρθρου 42 του ν. 4781/2021

για τα οποία δεν ζητήθηκαν, είτε ακόμη και για στοιχεία, για τα οποία έχει ήδη γνωμοδοτήσει σχετικώς η Επιτροπή.

Το αποφαινόμενο όργανο διατηρεί το δικαίωμα να αναπέμψει στην Επιτροπή προς εξέταση και περαιτέρω διευκρινίσεις οποιοδήποτε ζήτημα, κατά την κρίση της, χρήζει διευκρινίσεων/συμπληρώσεων.

Τα ανωτέρω ισχύουν και ως προς τα αιτήματα παροχής διευκρινίσεων-συμπληρώσεων, σε περιπτώσεις ασυνήθιστα χαμηλών προσφορών, καθώς και στο στάδιο της υποβολής των δικαιολογητικών κατακύρωσης του προσωρινού αναδόχου.<sup>124</sup>

Ειδικότερα:

α) Η Επιτροπή Διαγωνισμού εξετάζει αρχικά την προσκόμιση της εγγύησης συμμετοχής, σύμφωνα με την παράγραφο 1 του άρθρου 72. Σε περίπτωση παράλειψης προσκόμισης, είτε της εγγύησης συμμετοχής ηλεκτρονικής έκδοσης, μέχρι την καταληκτική ημερομηνία υποβολής προσφορών, είτε του πρωτοτύπου της έντυπης εγγύησης συμμετοχής, μέχρι την ημερομηνία και ώρα αποσφράγισης, η Επιτροπή Διαγωνισμού συντάσσει πρακτικό στο οποίο εισηγείται την απόρριψη της προσφοράς ως απαράδεκτης.

Στη συνέχεια εκδίδεται από την αναθέτουσα αρχή απόφαση, με την οποία επικυρώνεται το ανωτέρω πρακτικό. Η απόφαση απόρριψης της προσφοράς του παρόντος εδαφίου εκδίδεται πριν από την έκδοση οποιασδήποτε άλλης απόφασης σχετικά με την αξιολόγηση των προσφορών της οικείας διαδικασίας ανάθεσης σύμβασης και κοινοποιείται σε όλους τους προσφέροντες, μέσω της λειτουργικότητας της «Επικοινωνίας» του ηλεκτρονικού διαγωνισμού στο ΕΣΗΔΗΣ.

Κατά της εν λόγω απόφασης χωρεί προδικαστική προσφυγή, σύμφωνα με τα οριζόμενα στην παράγραφο 3.4 της παρούσας.

Η αναθέτουσα αρχή επικοινωνεί παράλληλα με τους φορείς που φέρονται να έχουν εκδώσει τις εγγυητικές επιστολές, προκειμένου να διαπιστώσει την εγκυρότητά τους<sup>125</sup>.

β) Μετά την έκδοση της ανωτέρω απόφασης η Επιτροπή Διαγωνισμού προβαίνει αρχικά στον έλεγχο των δικαιολογητικών συμμετοχής και εν συνεχεία στην αξιολόγηση των τεχνικών προσφορών των προσφερόντων των οποίων τα δικαιολογητικά συμμετοχής έκρινε πλήρη. Η αξιολόγηση γίνεται σύμφωνα με τους όρους της παρούσας και η διαδικασία αξιολόγησης ολοκληρώνεται με την καταχώριση σε πρακτικό των προσφερόντων, των αποτελεσμάτων του ελέγχου και της αξιολόγησης των δικαιολογητικών συμμετοχής και των τεχνικών προσφορών<sup>126</sup>.

γ) Στη συνέχεια η Επιτροπή Διαγωνισμού προβαίνει στην αξιολόγηση των οικονομικών προσφορών των προσφερόντων, των οποίων τα δικαιολογητικά συμμετοχής και η τεχνική προσφορά κρίθηκαν αποδεκτά, συντάσσει πρακτικό στο οποίο καταχωρίζονται οι οικονομικές προσφορές κατά σειρά μειοδοσίας και εισηγείται αιτιολογημένα την αποδοχή ή απόρριψή τους, την κατάταξη των προσφορών και την ανάδειξη του προσωρινού αναδόχου.

Εάν οι προσφορές φαίνονται ασυνήθιστα χαμηλές σε σχέση με το αντικείμενο της σύμβασης, η αναθέτουσα αρχή απαιτεί από τους οικονομικούς φορείς, μέσω της λειτουργικότητας της «Επικοινωνίας» του ηλεκτρονικού διαγωνισμού στο ΕΣΗΔΗΣ, να εξηγήσουν την τιμή ή το κόστος που προτείνουν στην προσφορά τους, εντός αποκλειστικής προθεσμίας, κατά ανώτατο όριο είκοσι (20) ημερών από την κοινοποίηση της σχετικής πρόσκλησης. Στην περίπτωση αυτή εφαρμόζονται τα άρθρα 88 και 89 ν. 4412/2016. Εάν τα παρεχόμενα στοιχεία δεν εξηγούν κατά τρόπο ικανοποιητικό το χαμηλό επίπεδο της τιμής ή του κόστους που προτείνεται, η προσφορά απορρίπτεται ως μη κανονική. [Σε κάθε περίπτωση η κρίση της Α.Α. σχετικά με τις ασυνήθιστα χαμηλές προσφορές και την αποδοχή ή όχι των σχετικών εξηγήσεων εκ μέρους των προσφερόντων ενσωματώνεται στην κατωτέρω ενιαία απόφαση<sup>127</sup>]

Στην περίπτωση ισότιμων προσφορών η αναθέτουσα αρχή επιλέγει τον ανάδοχο με κλήρωση μεταξύ των οικονομικών φορέων που υπέβαλαν ισότιμες προσφορές. Η κλήρωση γίνεται ενώπιον της Επιτροπής του Διαγωνισμού και παρουσία των οικονομικών φορέων που υπέβαλαν τις ισότιμες προσφορές.<sup>128</sup> [Επισημαίνεται, ότι τα αποτελέσματα της κλήρωσης ενσωματώνονται ομοίως στην κατωτέρω ενιαία απόφαση]

<sup>124</sup> Πρβλ. άρθρα 100 ν. 4412/2016, σε συνδυασμό με άρθρο 16 παρ. 3.2 της «ΚΥΑ ΕΣΗΔΗΣ Προμήθειες και Υπηρεσίες

<sup>125</sup> Άρθρο 72 παρ. 13 του ν. 4412/2016

<sup>126</sup> Η αναθέτουσα αρχή δύναται να εγκρίνει το πρακτικό αυτό με εσωτερική της απόφαση.

<sup>127</sup> Επισημαίνεται, ότι στις γνωμοδοτικές αρμοδιότητες της Επιτροπής Διαγωνισμού ανήκει ο ουσιαστικός έλεγχος και η αξιολόγηση των προσφορών, συμπεριλαμβανομένου και του ζητήματος της απόρριψης προσφορών ως ασυνήθιστα χαμηλών. Πρβλ και απόφαση ΣτΕ ΕΑ 184/2020

<sup>128</sup> Άρθρο 90 παρ. 1 του ν. 4412/2016.

Στη συνέχεια, εφόσον το αποφαινόμενο όργανο της αναθέτουσας αρχής εγκρίνει τα ανωτέρω πρακτικά, εκδίδεται απόφαση για τα αποτελέσματα όλων των ως άνω σταδίων<sup>129</sup> («Δικαιολογητικά Συμμετοχής», «Τεχνική Προσφορά» και «Οικονομική Προσφορά») και η αναθέτουσα αρχή προσκαλεί εγγράφως, μέσω της λειτουργικότητας της «Επικοινωνίας» του ηλεκτρονικού διαγωνισμού στο ΕΣΗΔΗΣ, τον πρώτο σε κατάταξη μειοδότη στον οποίο πρόκειται να γίνει η κατακύρωση («προσωρινός ανάδοχος») να υποβάλει τα δικαιολογητικά κατακύρωσης, σύμφωνα με όσα ορίζονται στο άρθρο 103 και την παράγραφο 3.2 της παρούσας, περί πρόσκλησης για υποβολή δικαιολογητικών. Η απόφαση έγκρισης των πρακτικών δεν κοινοποιείται στους προσφέροντες, δεν αναρτάται στο ΚΗΜΔΗΣ και στη «ΔΙΑΥΓΕΙΑ» και ενσωματώνεται στην απόφαση κατακύρωσης.<sup>130</sup>

Σε κάθε περίπτωση, όταν εξ αρχής έχει υποβληθεί μία προσφορά, τα αποτελέσματα όλων των σταδίων της διαδικασίας ανάθεσης, ήτοι Δικαιολογητικών Συμμετοχής, Τεχνικής Προσφοράς και Οικονομικής Προσφοράς, επικυρώνονται με την απόφαση κατακύρωσης του άρθρου 105 του ν. 4412/2016, σύμφωνα με την παράγραφο 3.3 της παρούσας, που εκδίδεται μετά το πέρας και του τελευταίου σταδίου της διαδικασίας. Κατά της ανωτέρω απόφασης χωρεί προδικαστική προσφυγή ενώπιον της Ε.Α.ΔΗ.ΣΥ., σύμφωνα με όσα προβλέπονται στην παράγραφο 3.4 της παρούσας<sup>131</sup>.

### **3.2 Πρόσκληση υποβολής δικαιολογητικών προσωρινού αναδόχου<sup>132</sup> - Δικαιολογητικά προσωρινού αναδόχου**

Μετά την αξιολόγηση των προσφορών, η αναθέτουσα αρχή αποστέλλει σχετική ηλεκτρονική πρόσκληση στον προσφέροντα, στον οποίο πρόκειται να γίνει η κατακύρωση («προσωρινό ανάδοχο»), μέσω της λειτουργικότητας της «Επικοινωνίας» του ηλεκτρονικού διαγωνισμού στο ΕΣΗΔΗΣ, και τον καλεί να υποβάλει εντός προθεσμίας δέκα (10) ημερών από την κοινοποίηση της σχετικής έγγραφης ειδοποίησης σε αυτόν, τα αποδεικτικά έγγραφα νομιμοποίησης και τα πρωτότυπα ή αντίγραφα όλων των δικαιολογητικών που περιγράφονται στην παράγραφο 2.2.9.2. της παρούσας Διακήρυξης, ως αποδεικτικά στοιχεία για τη μη συνδρομή των λόγων αποκλεισμού της παραγράφου 2.2.3 της Διακήρυξης, καθώς και για την πλήρωση των κριτηρίων ποιοτικής επιλογής των παραγράφων 2.2.4 - 2.2.8 αυτής.

Ειδικότερα, το σύνολο των στοιχείων και δικαιολογητικών της ως άνω παραγράφου αποστέλλονται από αυτόν σε μορφή ηλεκτρονικών αρχείων με μορφότυπο PDF, σύμφωνα με τα ειδικώς οριζόμενα στην παράγραφο 2.4.2.5 της παρούσας.

Εντός της προθεσμίας υποβολής των δικαιολογητικών κατακύρωσης και το αργότερο έως την τρίτη εργάσιμη ημέρα από την καταληκτική ημερομηνία ηλεκτρονικής υποβολής των δικαιολογητικών κατακύρωσης, προσκομίζονται με ευθύνη του οικονομικού φορέα, στην αναθέτουσα αρχή, σε έντυπη μορφή και σε κλειστό φάκελο, στον οποίο αναγράφεται ο αποστολέας, τα στοιχεία του Διαγωνισμού και ως παραλήπτης η Επιτροπή Διαγωνισμού, τα στοιχεία και δικαιολογητικά, τα οποία απαιτείται να προσκομισθούν σε έντυπη μορφή (ως πρωτότυπα ή ακριβή αντίγραφα), σύμφωνα με τα προβλεπόμενα στις διατάξεις της ως άνω παραγράφου 2.4.2.5<sup>133</sup>.

**Τα δικαιολογητικά θα είναι ομαδοποιημένα σε φακέλους (zip) με ευκρινείς τίτλους. Επίσης θα κατατεθεί συμπληρωμένος ο πίνακας δικαιολογητικών σε μορφή excel που επισυνάπτεται στο διαγωνισμό στο portal του ΕΣΗΔΗΣ**

Αν δεν προσκομισθούν τα παραπάνω δικαιολογητικά ή υπάρχουν ελλείψεις σε αυτά που υποβλήθηκαν, η αναθέτουσα αρχή καλεί τον προσωρινό ανάδοχο να προσκομίσει τα ελλείποντα δικαιολογητικά ή να συμπληρώσει τα ήδη υποβληθέντα ή να παράσχει διευκρινίσεις κατά το άρθρο 102 του ν. 4412/2016, εντός δέκα (10) ημερών από την κοινοποίηση της σχετικής πρόσκλησης σε αυτόν.

Ο προσωρινός ανάδοχος δύναται να υποβάλει προς την αναθέτουσα αρχή, μέσω της λειτουργικότητας της «Επικοινωνίας» του ηλεκτρονικού διαγωνισμού στο ΕΣΗΔΗΣ, αίτημα για παράταση της ως άνω προθεσμίας, συνοδευόμενο από αποδεικτικά έγγραφα περί αίτησης χορήγησης δικαιολογητικών προσωρινού αναδόχου. Στην περίπτωση αυτή η αναθέτουσα αρχή παρατείνει την προθεσμία υποβολής αυτών, για όσο χρόνο απαιτηθεί για τη χορήγησή τους από

<sup>129</sup> Άρθρο 100 παρ. 2 του ν. 4412/2016

<sup>130</sup> Πρβλ. άρθρο 100 παρ. 2 του ν. 4412/2016, σε συνδυασμό με άρθρο 10 παρ. 1 περ. ζ' της ΚΥΑ ΚΗΜΔΗΣ]

<sup>131</sup> Άρθρο 100 παρ. 6 του ν. 4412/2016

<sup>132</sup> Άρθρο 103 του ν. 4412/2016

<sup>133</sup> Πρβλ. άρθρο 17 της ΚΥΑ ΕΣΗΔΗΣ Προμήθειες και Υπηρεσίες

τις αρμόδιες δημόσιες αρχές. Ο προσωρινός ανάδοχος μπορεί να αξιοποιεί τη δυνατότητα αυτή τόσο εντός της αρχικής προθεσμίας για την υποβολή δικαιολογητικών, όσο και εντός της προθεσμίας για την προσκόμιση ελλειπόντων ή τη συμπλήρωση ήδη υποβληθέντων δικαιολογητικών, κατά την έννοια του άρθρου 102 του ν. 4412/2016, όπως προβλέπεται ανωτέρω. Η παρούσα ρύθμιση εφαρμόζεται αναλόγως και όταν η αναθέτουσα αρχή ζητήσει την προσκόμιση των δικαιολογητικών κατά τη διαδικασία αξιολόγησης των προσφορών ή αιτήσεων συμμετοχής και πριν από το στάδιο κατακύρωσης, κατ' εφαρμογή της διάταξης του πρώτου εδαφίου της παρ. 5 του άρθρου 79 του ν. 4412/2016, τηρουμένων των αρχών της ίσης μεταχείρισης και της διαφάνειας. Απορρίπτεται η προσφορά του προσωρινού αναδόχου, καταπίπτει υπέρ της αναθέτουσας αρχής η εγγύηση συμμετοχής του και η κατακύρωση γίνεται στον προσφέροντα που υπέβαλε την αμέσως επόμενη πλέον συμφέρουσα από οικονομική άποψη προσφορά, τηρουμένης της ανωτέρω διαδικασίας, εάν:

- i) κατά τον έλεγχο των παραπάνω δικαιολογητικών διαπιστωθεί ότι τα στοιχεία που δηλώθηκαν με το Ευρωπαϊκό Ενιαίο Έγγραφο Σύμβασης (ΕΕΕΣ) είναι εκ προθέσεως απατηλά, ή έχουν υποβληθεί πλαστά αποδεικτικά στοιχεία, ή
- ii) δεν υποβληθούν στο προκαθορισμένο χρονικό διάστημα τα απαιτούμενα πρωτότυπα ή αντίγραφα των παραπάνω δικαιολογητικών, ή
- iii) από τα δικαιολογητικά που προσκομίσθηκαν νομίμως και εμπροθέσμως, δεν αποδεικνύεται η μη συνδρομή των λόγων αποκλεισμού, σύμφωνα με την παράγραφο 2.2.3 (λόγοι αποκλεισμού) ή η πλήρωση μιας ή περισσότερων από τις απαιτήσεις των κριτηρίων ποιοτικής επιλογής σύμφωνα με τις παραγράφους 2.2.4 έως 2.2.8 (κριτήρια ποιοτικής επιλογής) της παρούσας.

Σε περίπτωση έγκαιρης και προσήκουσας ενημέρωσης της αναθέτουσας αρχής για μεταβολές στις προϋποθέσεις, τις οποίες ο προσωρινός ανάδοχος είχε δηλώσει με το Ευρωπαϊκό Ενιαίο Έγγραφο Σύμβασης (ΕΕΕΣ) ότι πληροί, οι οποίες (μεταβολές) είτε επήλθαν, είτε έλαβε γνώση αυτών μετά τη δήλωση και μέχρι την ημέρα της σύναψης της σύμβασης (οψιγενείς μεταβολές), δεν καταπίπτει υπέρ της αναθέτουσας αρχής η εγγύηση συμμετοχής του<sup>134</sup>.

Αν κανένας από τους προσφέροντες δεν υποβάλει αληθή ή ακριβή δήλωση ή δεν προσκομίσει ένα ή περισσότερα από τα απαιτούμενα έγγραφα και δικαιολογητικά ή δεν αποδείξει ότι: α) δεν βρίσκεται σε μία από τις καταστάσεις της παραγράφου 2.2.3 της παρούσας Διακήρυξης και β) πληροί τα σχετικά κριτήρια ποιοτικής επιλογής τα οποία έχουν καθοριστεί σύμφωνα με τις παραγράφους 2.2.4 -2.2.8 της παρούσας Διακήρυξης, η διαδικασία ματαιώνεται.

Η διαδικασία ελέγχου των παραπάνω δικαιολογητικών ολοκληρώνεται με τη σύνταξη πρακτικού από την Επιτροπή του Διαγωνισμού, στο οποίο αναγράφεται η τυχόν συμπλήρωση δικαιολογητικών σύμφωνα με όσα ορίζονται ανωτέρω (παράγραφος 3.1.2.1.) και τη διαβίβασή του στο αποφαινόμενο όργανο της αναθέτουσας αρχής για τη λήψη απόφασης είτε για την κατακύρωση της σύμβασης είτε για τη ματαίωση της διαδικασίας.

### 3.3 Κατακύρωση - σύναψη σύμβασης<sup>135</sup>

**3.3.1** Τα αποτελέσματα του ελέγχου των παραπάνω δικαιολογητικών και της εισήγησης της Επιτροπής επικυρώνονται με την απόφαση κατακύρωσης, στην οποία ενσωματώνεται η απόφαση έγκρισης των πρακτικών των περ. α' & β' της παρ. 2 του άρθρου 100 του ν. 4412/2016 (περί αξιολόγησης των δικαιολογητικών συμμετοχής, της τεχνικής και της οικονομικής προσφοράς).

Η αναθέτουσα αρχή κοινοποιεί, μέσω της λειτουργικότητας της «Επικοινωνίας» του διαγωνισμού στο ΕΣΗΔΗΣ σε όλους τους οικονομικούς φορείς που έλαβαν μέρος στη διαδικασία ανάθεσης, εκτός από όσους αποκλείστηκαν οριστικά δυνάμει της παρ. 1 του άρθρου 72 του ν. 4412/2016, την απόφαση κατακύρωσης, στην οποία αναφέρονται υποχρεωτικά οι προθεσμίες για την αναστολή της σύναψης σύμβασης, σύμφωνα με τα άρθρα 360 έως 372 του ν. 4412/2016, μαζί με αντίγραφο όλων των πρακτικών της διαδικασίας ελέγχου και αξιολόγησης των προσφορών, και, επιπλέον, αναρτά τα δικαιολογητικά του προσωρινού αναδόχου στα «Συνημμένα Ηλεκτρονικού Διαγωνισμού». Μετά την έκδοση και κοινοποίηση της απόφασης κατακύρωσης οι προσφέροντες λαμβάνουν γνώση των λοιπών συμμετεχόντων στη διαδικασία και των στοιχείων που υποβλήθηκαν από αυτούς, με ενέργειες της αναθέτουσας αρχής<sup>136</sup>. Κατά της απόφασης κατακύρωσης χωρεί προδικαστική προσφυγή ενώπιον της Ε.Α.ΔΗ.ΣΥ., σύμφωνα με την

<sup>134</sup> Άρθρο 104 παρ. 2 και 3 του ν. 4412/2016

<sup>135</sup> Άρθρο 105 του ν. 4412/2016

<sup>136</sup> Πρβλ. άρθρο 16 παρ. 3 της ΚΥΑ ΕΣΗΔΗΣ Προμήθειες και Υπηρεσίες



παράγραφο 3.4 της παρούσας. Δεν επιτρέπεται η άσκηση άλλης διοικητικής προσφυγής κατά της ανωτέρω απόφασης.<sup>137</sup>

**3.3.2** Η απόφαση κατακύρωσης καθίσταται οριστική, εφόσον συντρέξουν οι ακόλουθες προϋποθέσεις σωρευτικά:

α) κοινοποιηθεί η απόφαση κατακύρωσης σε όλους τους οικονομικούς φορείς που δεν έχουν αποκλειστεί οριστικά,

β) παρέλθει άπρακτη η προθεσμία άσκησης προδικαστικής προσφυγής ή σε περίπτωση άσκησης, παρέλθει άπρακτη η προθεσμία άσκησης αίτησης αναστολής και ακύρωσης κατά της απόφασης της Ε.Α.ΔΗ.ΣΥ και σε περίπτωση άσκησης αίτησης αναστολής και ακύρωσης κατά της απόφασης της Ε.Α.ΔΗ.ΣΥ., εκδοθεί απόφαση επί της αίτησης, με την επιφύλαξη της χορήγησης προσωρινής διαταγής, σύμφωνα με όσα ορίζονται στο τελευταίο εδάφιο της [παρ. 4 του άρθρου 372](#) του ν. 4412/2016,

γ) ολοκληρωθεί επιτυχώς ο προσυμβατικός έλεγχος από το Ελεγκτικό Συνέδριο, σύμφωνα με τα άρθρα 324 έως 327 του ν. 4700/2020, εφόσον απαιτείται,

και

δ) *[μόνο στην περίπτωση του προσυμβατικού ελέγχου ή της άσκησης προδικαστικής προσφυγής κατά της απόφασης κατακύρωσης]* ο προσωρινός ανάδοχος υποβάλει, έπειτα από σχετική πρόσκληση, υπεύθυνη δήλωση, που υπογράφεται σύμφωνα με όσα ορίζονται στο [άρθρο 79Α](#) του ν. 4412/2016, στην οποία δηλώνεται ότι δεν έχουν επέλθει στο πρόσωπό του οφινγενείς μεταβολές κατά την έννοια του [άρθρου 104](#) του ν. 4412/2016. Η υπεύθυνη δήλωση ελέγχεται από την αναθέτουσα αρχή και μνημονεύεται στο συμφωνητικό. Εφόσον δηλωθούν οφινγενείς μεταβολές, η δήλωση ελέγχεται από την Επιτροπή Διαγωνισμού, η οποία εισηγείται προς το αρμόδιο αποφαινόμενο όργανο.

Μετά την οριστικοποίηση της απόφασης κατακύρωσης η αναθέτουσα αρχή προσκαλεί τον ανάδοχο, μέσω της λειτουργικότητας της «Επικοινωνίας» του ηλεκτρονικού διαγωνισμού στο ΕΣΗΔΗΣ, να προσέλθει για υπογραφή του συμφωνητικού, θέτοντάς του προθεσμία δεκαπέντε (15) ημερών από την κοινοποίηση της σχετικής ειδικής πρόσκλησης. Η σύμβαση θεωρείται συναφθείσα με την κοινοποίηση της πρόσκλησης του προηγούμενου εδαφίου στον ανάδοχο.

*[Συμπληρώνεται σε συμβάσεις με εκτιμώμενη αξία άνω του 1.000.000 ευρώ:]* Πριν την υπογραφή της σύμβασης υποβάλλεται η υπεύθυνη δήλωση της κοινής απόφασης των Υπουργών Ανάπτυξης και Επικρατείας 20977/23-8-2007 (Β' 1673) «Δικαιολογητικά για την τήρηση των μητρώων του ν. 3310/2005 όπως τροποποιήθηκε με το ν. 3414/2005»<sup>138</sup>.

Στην περίπτωση που ο ανάδοχος δεν προσέλθει να υπογράψει το ως άνω συμφωνητικό μέσα στην ταχθείσα προθεσμία, με την επιφύλαξη αντικειμενικών λόγων ανωτέρας βίας, κηρύσσεται έκπτωτος, καταπίπτει υπέρ της αναθέτουσας αρχής η εγγυητική επιστολή συμμετοχής του και ακολουθείται η ίδια ως άνω διαδικασία για τον προσφέροντα που υπέβαλε την αμέσως επόμενη πλέον συμφέρουσα από οικονομική άποψη προσφορά. Αν κανένας από τους προσφέροντες δεν προσέλθει για την υπογραφή του συμφωνητικού, η διαδικασία ανάθεσης ματαιώνεται σύμφωνα με την παράγραφο 3.5 της παρούσας Διακήρυξης. Στην περίπτωση αυτή, η αναθέτουσα αρχή μπορεί να αναζητήσει αποζημίωση, πέρα από την καταπίπτουσα εγγυητική επιστολή, ιδίως δυνάμει των άρθρων 197 και 198 του ΑΚ.

Εάν η αναθέτουσα αρχή δεν απευθύνει την ειδική πρόσκληση για την υπογραφή του συμφωνητικού εντός χρονικού διαστήματος εξήντα (60) ημερών από την οριστικοποίηση της απόφασης κατακύρωσης, με την επιφύλαξη της ύπαρξης επιτακτικού λόγου δημόσιου συμφέροντος ή αντικειμενικών λόγων ανωτέρας βίας, ο ανάδοχος δικαιούται να απέχει από την υπογραφή του συμφωνητικού, χωρίς να εκπέσει η εγγύηση συμμετοχής του, καθώς και να αναζητήσει αποζημίωση ιδίως δυνάμει των άρθρων 197 και 198 του ΑΚ.

### 3.4 Προδικαστικές Προσφυγές - Προσωρινή και οριστική Δικαστική Προστασία

**A.** Κάθε ενδιαφερόμενος, ο οποίος έχει ή είχε συμφέρον να του ανατεθεί η συγκεκριμένη δημόσια σύμβαση και έχει υποστεί ή ενδέχεται να υποστεί ζημία από εκτελεστή πράξη ή παράλειψη της αναθέτουσας αρχής κατά παράβαση της ενωσιακής ή εσωτερικής νομοθεσίας στον τομέα των δημοσίων συμβάσεων, έχει δικαίωμα να προσφύγει στην Ενιαία Αρχή Δημοσίων Συμβάσεων (Ε.Α.ΔΗ.ΣΥ.), σύμφωνα με τα ειδικότερα οριζόμενα στα άρθρα 346 επ. ν. 4412/2016 και 1 επ. του

<sup>137</sup> Άρθρο 100 παρ. 2 του ν. 4412/2016

<sup>138</sup> Η ΚΥΑ εκδόθηκε κατ' εξουσιοδότηση του άρθρου 5 παρ. 5 του ν. 3310/2005.

π.δ. 39/2017, στρεφόμενος με προδικαστική προσφυγή, κατά πράξης ή παράλειψης της αναθέτουσας αρχής, προσδιορίζοντας ειδικώς τις νομικές και πραγματικές αιτιάσεις που δικαιολογούν το αίτημά του<sup>139</sup>.

Σε περίπτωση προσφυγής κατά πράξης της αναθέτουσας αρχής, η προθεσμία για την άσκηση της προδικαστικής προσφυγής είναι:

(α) δέκα (10) ημέρες από την κοινοποίηση της προσβαλλόμενης πράξης στον ενδιαφερόμενο οικονομικό φορέα αν η πράξη κοινοποιήθηκε με ηλεκτρονικά μέσα ή

(β) δεκαπέντε (15) ημέρες από την κοινοποίηση της προσβαλλόμενης πράξης σε αυτόν αν χρησιμοποιήθηκαν άλλα μέσα επικοινωνίας, άλλως

(γ) δέκα (10) ημέρες από την πλήρη, πραγματική ή τεκμαιρόμενη, γνώση της πράξης που βλάπτει τα συμφέροντα του ενδιαφερόμενου οικονομικού φορέα. Ειδικά για την άσκηση προσφυγής κατά προκήρυξης, η πλήρης γνώση αυτής τεκμαίρεται μετά την πάροδο δεκαπέντε (15) ημερών από τη δημοσίευση στο ΚΗΜΔΗΣ.

Σε περίπτωση παράλειψης που αποδίδεται στην αναθέτουσα αρχή, η προθεσμία για την άσκηση της προδικαστικής προσφυγής είναι δεκαπέντε (15) ημέρες από την επομένη της συντέλεσης της προσβαλλόμενης παράλειψης<sup>140</sup>.

Οι προθεσμίες ως προς την υποβολή των προδικαστικών προσφυγών και των παρεμβάσεων αρχίζουν την επομένη της ημέρας της προαναφερθείσας κατά περίπτωση κοινοποίησης ή γνώσης και λήγουν όταν περάσει ολόκληρη η τελευταία ημέρα και ώρα 23:59:59 και, αν αυτή είναι εξαιρετέα ή Σάββατο, όταν περάσει ολόκληρη η επόμενη εργάσιμη ημέρα και ώρα 23:59:59<sup>141</sup>.

Η προδικαστική προσφυγή συντάσσεται υποχρεωτικά με τη χρήση του τυποποιημένου εντύπου του Παραρτήματος Ι του π.δ/τος 39/2017 και κατατίθεται ηλεκτρονικά μέσω της λειτουργικότητας «Επικοινωνία» στην ηλεκτρονική περιοχή του συγκεκριμένου διαγωνισμού, επιλέγοντας την ένδειξη «Προδικαστική Προσφυγή» σύμφωνα με το άρθρο 18 της Κ.Υ.Α. Προμήθειες και Υπηρεσίες.

Για το παραδεκτό της άσκησης της προδικαστικής προσφυγής κατατίθεται παράβολο από τον προσφεύγοντα υπέρ του Ελληνικού Δημοσίου, σύμφωνα με όσα ορίζονται στο άρθρο 363 του ν. 4412/2016. Η επιστροφή του παραβόλου στον προσφεύγοντα γίνεται: α) σε περίπτωση ολικής ή μερικής αποδοχής της προσφυγής του, β) όταν η αναθέτουσα αρχή ανακαλεί την προσβαλλόμενη πράξη ή προβαίνει στην οφειλόμενη ενέργεια πριν από την έκδοση της απόφασης της Ε.Α.ΔΗ.ΣΥ επί της προσφυγής, γ) σε περίπτωση παραίτησης του προσφεύγοντος από την προσφυγή του έως και δέκα (10) ημέρες από την κατάθεση της προσφυγής.

Η προθεσμία για την άσκηση της προδικαστικής προσφυγής και η άσκησή της κωλύουν τη σύναψη της σύμβασης επί ποινή ακυρότητας, η οποία διαπιστώνεται με απόφαση της Ε.Α.ΔΗ.ΣΥ. μετά από άσκηση προδικαστικής προσφυγής, σύμφωνα με τα άρθρα 368 του ν. 4412/2016 και 20 του π.δ. 39/2017. Όμως, μόνη η άσκηση της προδικαστικής προσφυγής δεν κωλύει την πρόοδο της διαγωνιστικής διαδικασίας, υπό την επιφύλαξη χορήγησης από το Κλιμάκιο μέτρων προσωρινής προστασίας, σύμφωνα με τα άρθρα 366 παρ. 1-2 ν. 4412/2016 και 15 παρ. 1-4 του π.δ. 39/2017.

Η προηγούμενη παράγραφος δεν εφαρμόζεται στην περίπτωση που, κατά τη διαδικασία σύναψης της παρούσας σύμβασης, υποβληθεί μόνο μία (1) προσφορά.

Μετά την, κατά τα ως άνω, ηλεκτρονική κατάθεση της προδικαστικής προσφυγής η αναθέτουσα αρχή, μέσω της λειτουργίας «Επικοινωνία»:

α) Κοινοποιεί την προσφυγή το αργότερο έως την επόμενη εργάσιμη ημέρα από την κατάθεσή της σε κάθε ενδιαφερόμενο τρίτο, ο οποίος μπορεί να θίγεται από την αποδοχή της προσφυγής, προκειμένου να ασκήσει το, προβλεπόμενο από τα άρθρα 362 παρ. 3 και 7 του π.δ. 39/2017, δικαίωμα παρέμβασής του στη διαδικασία εξέτασης της προσφυγής, για τη διατήρηση της ισχύος της προσβαλλόμενης πράξης, προσκομίζοντας όλα τα κρίσιμα έγγραφα που έχει στη διάθεσή του.

β) Διαβιβάζει στην Ε.Α.ΔΗ.ΣΥ., το αργότερο εντός δεκαπέντε (15) ημερών από την ημέρα κατάθεσης, τον πλήρη φάκελο της υπόθεσης, τα αποδεικτικά κοινοποίησης στους ενδιαφερόμενους τρίτους αλλά και την Έκθεση Απόψεων της επί της προσφυγής. Στην Έκθεση Απόψεων η αναθέτουσα αρχή μπορεί να παραθέσει αρχική ή συμπληρωματική αιτιολογία για την υποστήριξη της προσβαλλόμενης με την προδικαστική προσφυγή πράξης.

<sup>139</sup> Άρθρο 360 παρ. 1 του ν. 4412/2016 και 3 παρ. 1 π.δ. 39/2017.

<sup>140</sup> Άρθρο 361 του ν. 4412/2016 και 4 του π.δ. 39/2017

<sup>141</sup> Παρ. 2 του άρθρου 9 και άρθρο 18 της Κ.Υ.Α. ΕΣΗΔΗΣ Προμήθειες και Υπηρεσίες



γ) Κοινοποιεί σε όλα τα μέρη την Έκθεση Απόψεων, τις Παρεμβάσεις και τα σχετικά έγγραφα που τυχόν τη συνοδεύουν, μέσω του ηλεκτρονικού τόπου του διαγωνισμού το αργότερο έως την επόμενη εργάσιμη ημέρα από την κατάθεσή τους.

δ) Συμπληρωματικά υπομνήματα κατατίθενται από οποιοδήποτε από τα μέρη μέσω της πλατφόρμας του ΕΣΗΔΗΣ, το αργότερο εντός πέντε (5) ημερών από την κοινοποίηση των απόψεων της αναθέτουσας αρχής.

Η άσκηση της προδικαστικής προσφυγής αποτελεί προϋπόθεση για την άσκηση των ένδικων βοηθημάτων της αίτησης αναστολής και ακύρωσης του άρθρου 372 του ν. 4412/2016 κατά των εκτελεστών πράξεων ή παραλείψεων της αναθέτουσας αρχής.

**Β.** Όποιος έχει έννομο συμφέρον μπορεί να ζητήσει, με το ίδιο δικόγραφο εφαρμοζόμενων αναλογικά των διατάξεων του π.δ. 18/1989, την αναστολή εκτέλεσης της απόφασης της Ε.Α.ΔΗ.ΣΥ. και την ακύρωσή της ενώπιον του αρμόδιου Διοικητικού Δικαστηρίου<sup>142</sup>. Το αυτό ισχύει και σε περίπτωση σιωπηρής απόρριψης της προδικαστικής προσφυγής από την Ε.Α.ΔΗ.ΣΥ. Δικαίωμα άσκησης του ως άνω ένδικου βοηθήματος έχει και η αναθέτουσα αρχή, αν η Ε.Α.ΔΗ.ΣΥ. κάνει δεκτή την προδικαστική προσφυγή, αλλά και αυτός του οποίου έχει γίνει εν μέρει δεκτή η προδικαστική προσφυγή.

Με την απόφαση της Ε.Α.ΔΗ.ΣΥ. λογίζονται ως συμπροσβαλλόμενες και όλες οι συναφείς προς την ανωτέρω απόφαση πράξεις ή παραλείψεις της αναθέτουσας αρχής, εφόσον έχουν εκδοθεί ή συντελεστεί αντιστοίχως έως τη συζήτηση της ως άνω αίτησης στο Δικαστήριο.

Η αίτηση αναστολής και ακύρωσης περιλαμβάνει μόνο αιτιάσεις που είχαν προταθεί με την προδικαστική προσφυγή ή αφορούν στη διαδικασία ενώπιον της Ε.Α.ΔΗ.ΣΥ. ή το περιεχόμενο των αποφάσεών της. Η αναθέτουσα αρχή, εφόσον ασκήσει την αίτηση της παρ. 1 του άρθρου 372 του ν. 4412/2016, μπορεί να προβάλει και οψιγενείς ισχυρισμούς αναφορικά με τους επιτακτικούς λόγους δημοσίου συμφέροντος, οι οποίοι καθιστούν αναγκαία την άμεση ανάθεση της σύμβασης.<sup>143</sup>

Η ως άνω αίτηση κατατίθεται στο αρμόδιο δικαστήριο μέσα σε προθεσμία δέκα (10) ημερών από την κοινοποίηση ή την πλήρη γνώση της απόφασης ή από την παρέλευση της προθεσμίας για την έκδοση της απόφασης επί της προδικαστικής προσφυγής, ενώ η δικάσιμος για την εκδίκαση της αίτησης δεν πρέπει να απέχει πέραν των εξήντα (60) ημερών από την κατάθεση του δικογράφου.<sup>144</sup>

Αντίγραφο της αίτησης με κλήση κοινοποιείται με τη φροντίδα του αιτούντος προς την Ε.Α.ΔΗ.ΣΥ., την αναθέτουσα αρχή, αν δεν έχει ασκήσει αυτή την αίτηση, και προς κάθε τρίτο ενδιαφερόμενο, την κλήτευση του οποίου διατάσσει με πράξη του ο Πρόεδρος ή ο προεδρεύων του αρμόδιου Δικαστηρίου ή Τμήματος έως την επόμενη ημέρα από την κατάθεση της αίτησης. Ο αιτών υποχρεούται, επί ποινή απαραδέκτου του ένδικου βοηθήματος, να προβεί στις παραπάνω κοινοποιήσεις εντός αποκλειστικής προθεσμίας δύο (2) ημερών από την έκδοση και την παραλαβή της ως άνω πράξης του Δικαστηρίου. Εντός αποκλειστικής προθεσμίας δέκα (10) ημερών από την ως άνω κοινοποίηση της αίτησης κατατίθεται η παρέμβαση και διαβιβάζονται ο φάκελος και οι απόψεις των παθητικώς νομιμοποιούμενων. Εντός της ίδιας προθεσμίας κατατίθενται στο Δικαστήριο και τα στοιχεία που υποστηρίζουν τους ισχυρισμούς των διαδίκων.

Επιπρόσθετα, η παρέμβαση κοινοποιείται με επιμέλεια του παρεμβαίνοντος στα λοιπά μέρη της δίκης εντός δύο (2) ημερών από την κατάθεσή της, αλλιώς λογίζεται ως απαράδεκτη. Το διατακτικό της δικαστικής απόφασης εκδίδεται εντός δεκαπέντε (15) ημερών από τη συζήτηση της αίτησης ή από την προθεσμία για την υποβολή υπομνημάτων.

Η προθεσμία για την άσκηση και η άσκηση της αίτησης ενώπιον του αρμόδιου δικαστηρίου κωλύουν τη σύναψη της σύμβασης μέχρι την έκδοση της οριστικής δικαστικής απόφασης, εκτός εάν με προσωρινή διαταγή ο αρμόδιος δικαστής αποφανθεί διαφορετικά. Επίσης, η προθεσμία για την άσκηση και η άσκηση της αίτησης κωλύουν την πρόοδο της διαδικασίας ανάθεσης για χρονικό διάστημα δεκαπέντε (15) ημερών από την άσκηση της αίτησης, εκτός εάν με την προσωρινή

<sup>142</sup> Πρβλ. άρθρο 372 παρ. 3 του ν. 4412/2016, σύμφωνα με το οποίο: «Αρμόδιο για την εκδίκαση των υποθέσεων του παρόντος είναι το Διοικητικό Εφετείο της έδρας της αναθέτουσας αρχής. Κατ' εξαίρεση, διαφορές οποίες προκύπτουν από την ανάθεση δημόσιων συμβάσεων που εμπίπτουν στο πεδίο εφαρμογής των Οδηγιών 2014/24/ΕΕ και 2014/25/ΕΕ, με εκτιμώμενη αξία μεγαλύτερη των δεκαπέντε εκατομμυρίων (15.000.000) ευρώ, εκδικάζονται από το Συμβούλιο της Επικρατείας». Κατά συνέπεια, με βάση την εκτιμώμενη αξία εκάστης σύμβασης, η α.α. συμπληρώνει στο παρόν άρθρο της Διακήρυξης, το αρμόδιο, ανά περίπτωση, Δικαστήριο, ήτοι το Διοικητικό Εφετείο ή το Συμβούλιο της Επικρατείας αναλόγως.

<sup>143</sup> Πρβλ. άρθρο 372 παρ. 1 και 2 του ν. 4412/2016.

<sup>144</sup> Πρβλ. άρθρο 372 παρ. 4 του ν. 4412/2016.

διαταγή ο αρμόδιος δικαστής αποφανθεί διαφορετικά.<sup>145</sup> Για την άσκηση της αίτησης κατατίθεται παράβολο, σύμφωνα με τα ειδικότερα οριζόμενα στο άρθρο 372 παρ. 5 του ν. 4412/2016.

Αν ο ενδιαφερόμενος δεν αιτήθηκε ή αιτήθηκε ανεπιτυχώς την αναστολή και η σύμβαση υπογράφηκε και η εκτέλεσή της ολοκληρώθηκε πριν από τη συζήτηση της αίτησης, εφαρμόζεται αναλόγως η παρ. 2 του άρθρου 32 του π.δ. 18/1989.

Αν το Δικαστήριο ακυρώσει πράξη ή παράλειψη της αναθέτουσας αρχής μετά τη σύναψη της σύμβασης, το κύρος της τελευταίας δεν θίγεται, εκτός αν πριν από τη σύναψη αυτής είχε ανασταλεί η διαδικασία σύναψης της σύμβασης. Στην περίπτωση που η σύμβαση δεν είναι άκυρη, ο ενδιαφερόμενος δικαιούται να αξιώσει αποζημίωση, σύμφωνα με τα αναφερόμενα στο άρθρο 373 του ν. 4412/2016.

Με την επιφύλαξη των διατάξεων του ν. 4412/2016, για την εκδίκαση των διαφορών του παρόντος άρθρου εφαρμόζονται οι διατάξεις του π.δ. 18/1989.

**Γ. Οι προθεσμίες των άρθρων 365, 366 και 367 του ν. 4412/2016 για την εξέταση των προδικαστικών προσφυγών και την έκδοση της απόφασης της ΕΑΔΗΣΥ, αναστέλλονται κατά το διάστημα από 1η μέχρι και 31 Αυγούστου 2023.** Κατά το χρονικό διάστημα της αναστολής οι προδικαστικές προσφυγές, τα αιτήματα αναστολής της διαγωνιστικής διαδικασίας και τα αιτήματα λήψης προσωρινών μέτρων που αφορούν κατεπείγουσες περιπτώσεις για λόγους δημοσίου συμφέροντος ή διαγωνιστικές διαδικασίες που αφορούν σε συμβάσεις προμηθειών, που χρηματοδοτούνται, εν όλω ή εν μέρει, από το Ταμείο Ανάκαμψης και Ανθεκτικότητας, εξετάζονται από Κλιμάκια Διακοπών της ΕΑΔΗΣΥ, τα οποία ορίζονται με απόφαση του Εκτελεστικού Συμβουλίου της.<sup>146</sup>

### 3.5 Μатаίωση Διαδικασίας

Η αναθέτουσα αρχή ματαιώνει ή δύναται να ματαιώσει εν όλω ή εν μέρει, αιτιολογημένα, τη διαδικασία ανάθεσης, για τους λόγους και υπό τους όρους του άρθρου 106 του ν. 4412/2016, μετά από γνώμη της αρμόδιας Επιτροπής του Διαγωνισμού. Επίσης, αν διαπιστωθούν σφάλματα ή παραλείψεις σε οποιοδήποτε στάδιο της διαδικασίας ανάθεσης, μπορεί, μετά από γνώμη της ως άνω Επιτροπής, να ακυρώσει μερικώς τη διαδικασία ή να αναμορφώσει ανάλογα το αποτέλεσμα της ή να αποφασίσει την επανάληψή της από το σημείο που εμφιλοχώρησε το σφάλμα ή η παράλειψη.

Ειδικότερα, η αναθέτουσα αρχή ματαιώνει τη διαδικασία σύναψης όταν αυτή αποβεί άγονη είτε λόγω μη υποβολής προσφοράς είτε λόγω απόρριψης όλων των προσφορών, καθώς και στην περίπτωση του δεύτερου εδαφίου της παρ. 7 του άρθρου 105, περί κατακύρωσης και σύναψης σύμβασης.

Επίσης, μπορεί να ματαιώσει τη διαδικασία: α) λόγω παράτυπης διεξαγωγής της διαδικασίας ανάθεσης, εκτός εάν μπορεί να θεραπεύσει το σφάλμα ή την παράλειψη σύμφωνα με την παρ. 3 του άρθρου 106, β) αν οι οικονομικές και τεχνικές παράμετροι που σχετίζονται με τη διαδικασία ανάθεσης άλλαξαν ουσιωδώς και η εκτέλεση του συμβατικού αντικείμενου δεν ενδιαφέρει πλέον την αναθέτουσα αρχή ή τον φορέα για τον οποίο προορίζεται το υπό ανάθεση αντικείμενο, γ) αν λόγω ανωτέρας βίας, δεν είναι δυνατή η κανονική εκτέλεση της σύμβασης, δ) αν η επιλεγείσα προσφορά κριθεί ως μη συμφέρουσα από οικονομική άποψη, ε) στην περίπτωση των παρ. 3 και 4 του άρθρου 97, περί χρόνου ισχύος προσφορών, στ) για άλλους επιτακτικούς λόγους δημοσίου συμφέροντος, όπως ιδίως, δημόσιας υγείας ή προστασίας του περιβάλλοντος.

<sup>145</sup> Πρβλ άρθρο 372 παρ. 6 του ν. 4412/2016.

<sup>146</sup> Πρβλ. άρθρο 60 παρ. 2 ν. 5043/2023 (Α' 91/13-04-2023)

#### 4. ΟΡΟΙ ΕΚΤΕΛΕΣΗΣ ΤΗΣ ΣΥΜΒΑΣΗΣ

##### 4.1 Εγγυήσεις (καλής εκτέλεσης, προκαταβολής, καλής λειτουργίας)

###### 4.1.1 Εγγύηση καλής εκτέλεσης και εγγύηση προκαταβολής:

Για την υπογραφή της σύμβασης απαιτείται η παροχή εγγύησης καλής εκτέλεσης, σύμφωνα με το άρθρο 72 παρ. 4 του ν. 4412/2016, το ύψος της οποίας ανέρχεται σε ποσοστό 4% επί της εκτιμώμενης αξίας της σύμβασης ή του τμήματος της σύμβασης, χωρίς να συμπεριλαμβάνονται τα δικαιώματα προαίρεσης και κατατίθεται μέχρι και την υπογραφή του συμφωνητικού.

Η εγγύηση καλής εκτέλεσης, προκειμένου να γίνει αποδεκτή, πρέπει να περιλαμβάνει κατ'ελάχιστον τα αναφερόμενα στην παράγραφο 2.1.5. στοιχεία της παρούσας και επιπλέον τον αριθμό και τον τίτλο της σχετικής σύμβασης και τα οριζόμενα στο άρθρο 72 του ν. 4412/2016.

Η εγγύηση καλής εκτέλεσης της σύμβασης καλύπτει συνολικά και χωρίς διακρίσεις την εφαρμογή όλων των όρων της σύμβασης και κάθε απαίτηση της αναθέτουσας αρχής έναντι του αναδόχου.

Σε περίπτωση τροποποίησης της σύμβασης κατά την παράγραφο 4.5, η οποία συνεπάγεται αύξηση της συμβατικής αξίας, ο ανάδοχος οφείλει να καταθέσει μέχρι την υπογραφή της τροποποιημένης σύμβασης, συμπληρωματική εγγύηση καλής εκτέλεσης, το ύψος της οποίας ανέρχεται σε ποσοστό 4% επί του ποσού της αύξησης της αξίας της σύμβασης.

Η εγγύηση καλής εκτέλεσης καταπίπτει υπέρ της αναθέτουσας αρχής στην περίπτωση παραβίασης, από τον ανάδοχο, των όρων της σύμβασης, όπως αυτή ειδικότερα ορίζει.

Ο χρόνος ισχύος της εγγύησης καλής εκτέλεσης πρέπει να είναι μεγαλύτερος από τον συμβατικό χρόνο παράδοσης της προμήθειας και της δοκιμαστικής λειτουργίας της εγκατάστασης, για διάστημα τριών (3) μηνών.

Στην περίπτωση χορήγησης προκαταβολής, σύμφωνα με την παράγραφο 5.1.1. της παρούσας, απαιτείται από τον ανάδοχο «εγγύηση προκαταβολής» για ποσό ίσο με αυτό της προκαταβολής, σύμφωνα με τα οριζόμενα στο άρθρο 72 παρ. 4 του ν. 4412/2016 και 2.1.5. της παρούσας.

Η προκαταβολή και η εγγύηση προκαταβολής μπορούν να χορηγούνται τμηματικά, σύμφωνα με την παράγραφο 5.1. της παρούσας (τρόπος πληρωμής).

Η/Οι εγγύηση/εις καλής εκτέλεσης επιστρέφεται/ονται στο σύνολό του/ς μετά από την ποσοτική και ποιοτική παραλαβή του συνόλου του αντικειμένου της σύμβασης.

Η απόσβεση της προκαταβολής πραγματοποιείται και η εγγύηση προκαταβολής επιστρέφεται μετά από την οριστική ποσοτική και ποιοτική παραλαβή των αγαθών.

Σε περίπτωση που στο πρωτόκολλο ποιοτικής και ποσοτικής παραλαβής αναφέρονται παρατηρήσεις ή υπάρχει εκπρόθεσμη παράδοση, η επιστροφή των εγγυήσεων καλής εκτέλεσης και προκαταβολής γίνεται μετά από την αντιμετώπιση, σύμφωνα με όσα προβλέπονται, των παρατηρήσεων και του εκπροθέσμου. Αν τα αγαθά είναι διαιρετά και η παράδοση γίνεται, σύμφωνα με τη σύμβαση, τμηματικά, οι εγγυήσεις καλής εκτέλεσης και προκαταβολής αποδεσμεύονται σταδιακά, κατά το ποσό που αναλογεί στην αξία του μέρους της ποσότητας των αγαθών που παραλήφθηκε οριστικά. Για τη σταδιακή αποδέσμευσή τους απαιτείται προηγούμενη γνωμοδότηση του αρμόδιου συλλογικού οργάνου. Εάν στο πρωτόκολλο παραλαβής αναφέρονται παρατηρήσεις ή υπάρχει εκπρόθεσμη παράδοση, η παραπάνω σταδιακή αποδέσμευση γίνεται μετά την αντιμετώπιση, σύμφωνα με όσα προβλέπονται, των παρατηρήσεων και του εκπροθέσμου.

###### 4.1.2 Εγγύηση καλής λειτουργίας

Απαιτείται η προσκόμιση «εγγύησης καλής λειτουργίας» για την αποκατάσταση των ελαττωμάτων που ανακύπτουν ή των ζημιών που προκαλούνται από δυσλειτουργία των αγαθών κατά την περίοδο εγγύησης καλής λειτουργίας. Το ύψος της «εγγύησης καλής λειτουργίας» ορίζεται στο **τέσσερα τοις εκατό (4%)** της εκτιμώμενης αξίας της σύμβασης. Η επιστροφή της ανωτέρω εγγύησης λαμβάνει χώρα μετά την ολοκλήρωση της περιόδου εγγύησης καλής λειτουργίας, σύμφωνα και με τα οριζόμενα στην παράγραφο 6.6 της παρούσας<sup>147</sup>.

##### 4.2 Συμβατικό Πλαίσιο - Εφαρμοστέα Νομοθεσία

Κατά την εκτέλεση της σύμβασης εφαρμόζονται οι διατάξεις του ν. 4412/2016, οι όροι της παρούσας Διακήρυξης και συμπληρωματικά ο Αστικός Κώδικας.

<sup>147</sup> Άρθρο 72 παρ. 10 του ν. 4412/2016

### 4.3 Όροι εκτέλεσης της σύμβασης

**4.3.1** Κατά την εκτέλεση της σύμβασης ο ανάδοχος τηρεί τις υποχρεώσεις στους τομείς του περιβαλλοντικού, κοινωνικοασφαλιστικού και εργατικού δικαίου, που έχουν θεσπιστεί με το δίκαιο της Ένωσης, το εθνικό δίκαιο, συλλογικές συμβάσεις ή διεθνείς διατάξεις περιβαλλοντικού, κοινωνικοασφαλιστικού και εργατικού δικαίου, οι οποίες απαριθμούνται στο Παράρτημα Χ του Προσαρτήματος Α΄.

Η τήρηση των εν λόγω υποχρεώσεων από τον ανάδοχο και τους υπεργολάβους του ελέγχεται και βεβαιώνεται από τα όργανα που επιβλέπουν την εκτέλεση της σύμβασης και τις αρμόδιες δημόσιες αρχές και υπηρεσίες που ενεργούν εντός των ορίων της ευθύνης και της αρμοδιότητάς τους.

**4.3.2** Στις συμβάσεις προμηθειών προϊόντων που εμπίπτουν στο πεδίο εφαρμογής του ν. 4819/2021, επιπλέον του όρου της παρ. 4.3.1 περιλαμβάνεται ο όρος ότι ο ανάδοχος υποχρεούται κατά την υπογραφή της σύμβασης και καθ' όλη τη διάρκεια εκτέλεσης να τηρεί τις υποχρεώσεις των παραγράφων 1, 4 και 5 του άρθρου 11 του ν. 4819/2021. Η τήρηση των υποχρεώσεων ελέγχεται από την αναθέτουσα αρχή μέσω του αρχείου δημοσιοποίησης εγγεγραμμένων παραγωγών στο Εθνικό Μητρώο Παραγωγών (ΕΜΠΑ) που τηρείται στην ηλεκτρονική σελίδα του Ε.Ο.ΑΝ. εντός της προθεσμίας της παραγράφου 4 του άρθρου 105 του ν. 4412/2016 και αποτελεί προϋπόθεση για την υπογραφή του συμφωνητικού, στο οποίο γίνεται υποχρεωτικά μνεία του αριθμού ΕΜΠΑ του υπόχρεου παραγωγού. Η μη τήρηση των υποχρεώσεων της παρούσας παραγράφου έχει τις συνέπειες της παραγράφου 7 του άρθρου 105 του ν. 4412/2016.<sup>148</sup>

**4.3.3** Ο ανάδοχος δεσμεύεται ότι:

α) σε όλα τα στάδια που προηγήθηκαν της σύμβασης δεν ενήργησε αθέμιτα, παράνομα ή καταχρηστικά και ότι θα εξακολουθήσει να μην ενεργεί κατ' αυτόν τον τρόπο κατά το στάδιο εκτέλεσης της σύμβασης,

β) ότι θα δηλώσει αμελλητί στην αναθέτουσα αρχή, από τη στιγμή που λάβει γνώση, οποιαδήποτε κατάσταση (ακόμη και ενδεχόμενη) σύγκρουσης συμφερόντων (προσωπικών, οικογενειακών, οικονομικών, πολιτικών ή άλλων κοινών συμφερόντων, συμπεριλαμβανομένων και αντικρουόμενων επαγγελματικών συμφερόντων) μεταξύ των νόμιμων ή εξουσιοδοτημένων εκπροσώπων του καθώς και υπαλλήλων ή συνεργατών τους οποίους απασχολεί στην εκτέλεση της σύμβασης (π.χ. με σύμβαση υπεργολαβίας) και μελών του προσωπικού της αναθέτουσας αρχής που εμπλέκονται καθ' οιονδήποτε τρόπο στη διαδικασία εκτέλεσης της σύμβασης ή/και μπορούν να επηρεάσουν την έκβαση και τις αποφάσεις της αναθέτουσας αρχής περί την εκτέλεσή της, οποτεδήποτε και εάν η κατάσταση αυτή προκύψει κατά τη διάρκεια εκτέλεσης της σύμβασης<sup>149</sup>.

Οι υποχρεώσεις και οι απαγορεύσεις της ρήτρας αυτής, στην περίπτωση που ο ανάδοχος είναι ένωση, ισχύουν για όλα τα μέλη της ένωσης, καθώς και για τους υπεργολάβους που χρησιμοποιεί. Στο συμφωνητικό περιλαμβάνεται σχετική δεσμευτική δήλωση τόσο του αναδόχου όσο και των υπεργολάβων του.

### 4.4 Υπεργολαβία

**4.4.1** Ο ανάδοχος δεν απαλλάσσεται από τις συμβατικές του υποχρεώσεις και ευθύνες λόγω ανάθεσης της εκτέλεσης τμήματος/τμημάτων της σύμβασης σε υπεργολάβους. Η τήρηση των υποχρεώσεων της παρ. 2 του άρθρου 18 του ν. 4412/2016 από υπεργολάβους δεν αίρει την ευθύνη του κυρίου αναδόχου.

**4.4.2** Κατά την υπογραφή της σύμβασης ο κύριος ανάδοχος υποχρεούται να αναφέρει στην αναθέτουσα αρχή το όνομα, τα στοιχεία επικοινωνίας και τους νόμιμους εκπροσώπους των υπεργολάβων του, οι οποίοι συμμετέχουν στην εκτέλεση αυτής, εφόσον είναι γνωστά τη συγκεκριμένη χρονική στιγμή. Επιπλέον, υποχρεούται να γνωστοποιεί στην αναθέτουσα αρχή κάθε αλλαγή των πληροφοριών αυτών, κατά τη διάρκεια της σύμβασης, καθώς και τις απαιτούμενες

<sup>148</sup> Άρθρο 130 του ν.4412/2016

<sup>149</sup> Πρβλ. άρθρο 24 του ν. 4412/2016

πληροφορίες σχετικά με κάθε νέο υπεργολάβο, τον οποίο ο κύριος ανάδοχος χρησιμοποιεί εν συνεχεία στην εν λόγω σύμβαση, προσκομίζοντας τα σχετικά συμφωνητικά/ δηλώσεις συνεργασίας<sup>150</sup>. Σε περίπτωση διακοπής της συνεργασίας του αναδόχου με υπεργολάβο/ υπεργολάβους της σύμβασης, αυτός υποχρεούται σε άμεση γνωστοποίηση της διακοπής αυτής στην αναθέτουσα αρχή, οφείλει δε να διασφαλίσει την ομαλή εκτέλεση του τμήματος/ των τμημάτων της σύμβασης είτε από τον ίδιο, είτε από νέο υπεργολάβο, τον οποίο θα γνωστοποιήσει στην αναθέτουσα αρχή κατά την ως άνω διαδικασία.

**4.4.3** Η αναθέτουσα αρχή επαληθεύει τη συνδρομή των λόγων αποκλεισμού για τους υπεργολάβους, όπως αυτοί περιγράφονται στην παράγραφο 2.2.3. και με τα αποδεικτικά μέσα της παραγράφου 2.2.9.2 της παρούσας, εφόσον το(α) τμήμα(τα) της σύμβασης, το(α) οποίο(α) ο ανάδοχος προτίθεται να αναθέσει υπό μορφή υπεργολαβίας σε τρίτους, υπερβαίνουν σωρευτικά το ποσοστό του τριάντα τοις εκατό (30%) της συνολικής αξίας της σύμβασης. Επιπλέον, προκειμένου να μην αθετούνται οι υποχρεώσεις της παρ. 2 του άρθρου 18 του ν. 4412/2016, δύναται να επαληθεύσει τους ως άνω λόγους και για τμήμα ή τμήματα της σύμβασης που υπολείπονται του ως άνω ποσοστού.

Όταν από την ως άνω επαλήθευση προκύπτει ότι συντρέχουν λόγοι αποκλεισμού απαιτεί ή δύναται να απαιτήσει την αντικατάστασή του, κατά τα ειδικότερα αναφερόμενα στις παρ. 5 και 6 του άρθρου 131 του ν. 4412/2016.

**4.4.4** Δεν προβλέπεται<sup>151</sup>

#### **4.5 Τροποποίηση σύμβασης κατά τη διάρκειά της<sup>152</sup>**

Η σύμβαση μπορεί να τροποποιείται κατά τη διάρκειά της, χωρίς να απαιτείται νέα διαδικασία σύναψης σύμβασης, μόνο σύμφωνα με τους όρους και τις προϋποθέσεις του άρθρου 132 του ν. 4412/2016 και κατόπιν γνωμοδότησης της Επιτροπής της περ. β' της παρ. 11 του άρθρου 221 του ν. 4412/2016.<sup>153 154</sup>

Μετά τη λύση της σύμβασης λόγω της έκπτωσης του αναδόχου, σύμφωνα με το άρθρο 203 του ν. 4412/2016 και την παράγραφο 5.2. της παρούσας<sup>155</sup>, όπως και σε περίπτωση καταγγελίας για όλους λόγους της παραγράφου 4.6, πλην αυτού της περ. (α), η αναθέτουσα αρχή δύναται να προσκαλέσει τον επόμενο, κατά σειρά κατάταξης οικονομικό φορέα που συμμετέχει στην παρούσα διαδικασία ανάθεσης της συγκεκριμένης σύμβασης και να του προτείνει να αναλάβει το ανεκτέλεστο αντικείμενο της σύμβασης, με τους ίδιους όρους και προϋποθέσεις και σε τίμημα που δεν θα υπερβαίνει την προσφορά που αυτός είχε υποβάλει (ρήτρα υποκατάστασης)<sup>156</sup>. Η σύμβαση συνάπτεται εφόσον εντός της ταχθείσας προθεσμίας περιέλθει στην αναθέτουσα αρχή έγγραφη και ανεπιφύλακτη αποδοχή της. Η άπρακτη πάροδος της προθεσμίας θεωρείται ως απόρριψη της πρότασης.

<sup>150</sup> Πρβλ. παρ. 2 του άρθρου 78 του ν. 4412/2016

<sup>151</sup> Οι αναθέτουσες αρχές μπορούν να προβλέπουν στα έγγραφα της σύμβασης ότι, κατόπιν αιτήματος του υπεργολάβου και εφόσον η φύση της σύμβασης το επιτρέπει, η αναθέτουσα αρχή καταβάλλει απευθείας στον υπεργολάβο την αμοιβή του για την εκτέλεση προμήθειας, δυνάμει σύμβασης υπεργολαβίας με τον ανάδοχο. Στην περίπτωση αυτή, στα έγγραφα της σύμβασης καθορίζονται τα ειδικότερα μέτρα ή οι μηχανισμοί που επιτρέπουν στον κύριο ανάδοχο να εγείρει αντιρρήσεις ως προς αδικαιολόγητες πληρωμές, καθώς και οι ρυθμίσεις που αφορούν αυτόν τον τρόπο πληρωμής. Στην περίπτωση αυτή δεν αίρεται η ευθύνη του κύριου αναδόχου. Η παρ. 3 συμπληρώνεται αναλόγως, εάν η Α.Α. προβλέψει την απευθείας πληρωμή του υπεργολάβου, άλλως διαγράφεται.

<sup>152</sup> Πρβλ. άρθρο 132 του ν. 4412/2016

<sup>153</sup> Πρβλ. άρθρο 201 του ν. 4412/2016, σε συνδυασμό με την περίπτωση στ' της παρ. 11 του [άρθρου 221](#). Ειδικά για την περίπτωση των Κεντρικών Αρχών Αγορών, για ζητήματα τροποποίησης συμφωνιών - πλαίσιο και συμβάσεων κεντρικών προμήθειών που συνάπτονται από αυτές, γνωμοδοτεί η επιτροπή της περ. α' της παρ. 11 του άρθρου 221 ((επιτροπή διενέργειας/επιτροπή αξιολόγησης)

<sup>154</sup> Δυνατότητα της Α.Α. να προβλέψει στη διακήρυξη ρήτρες αναθεώρησης/ προαιρέσεις. Στην περίπτωση αυτή και εφόσον πρόκειται για σαφείς, ακριβείς και ρητές ρήτρες αναθεώρησης, στις οποίες μπορεί να περιλαμβάνονται και ρήτρες αναθεώρησης τιμών ή προαιρέσεις, επιτρέπεται η τροποποίηση της σύμβασης χωρίς νέα διαδικασία σύναψης, ανεξαρτήτως της χρηματικής αξίας της τροποποίησης. Οι ρήτρες αυτές αναφέρουν το αντικείμενο και τη φύση των ενδεχόμενων τροποποιήσεων ή προαιρέσεων, καθώς και τους όρους υπό τους οποίους μπορούν να ενεργοποιηθούν. Οι προβλεπόμενες τροποποιήσεις ή προαιρέσεις δεν πρέπει να μεταβάλουν τη συνολική φύση της σύμβασης (Πρβλ. άρθρο 132 παρ. 1 α' του ν. 4412/2016).

<sup>155</sup> Βλ. ιδίως την περ. γ' της παρ.4 του άρθρου 203 του ν. 4412/2016

<sup>156</sup> Άρθρο 132, παρ. 1δ) περ. αα' του ν. 4412/2016.

Πρβλ., επίσης, Κατευθυντήρια Οδηγία 22 της Αρχής, με τίτλο «Τροποποίηση συμβάσεων κατά τη διάρκειά τους», Κεφάλαιο ΙΙΙ.Δ. σημείο Ι, σελ. 17 (ΑΔΑ: 7ΜΥΤΟΞΤΒ-ΖΓΖ).



#### 4.6 Δικαίωμα μονομερούς λύσης της σύμβασης<sup>157</sup>

**4.6.1** Η αναθέτουσα αρχή μπορεί, με τις προϋποθέσεις που ορίζουν οι κείμενες διατάξεις, να καταγγείλει τη σύμβαση κατά τη διάρκεια της εκτέλεσής της, εφόσον:

α) η σύμβαση υποστεί ουσιώδη τροποποίηση, κατά την έννοια της παρ. 4 του άρθρου 132 του ν. 4412/2016, που θα απαιτούσε νέα διαδικασία σύναψης σύμβασης

β) ο ανάδοχος, κατά τον χρόνο της ανάθεσης της σύμβασης, τελούσε σε μια από τις καταστάσεις που αναφέρονται στην παράγραφο 2.2.3.1 και, ως εκ τούτου, θα έπρεπε να έχει αποκλειστεί από τη διαδικασία σύναψης της σύμβασης,

γ) η σύμβαση δεν έπρεπε να ανατεθεί στον ανάδοχο λόγω σοβαρής παραβίασης των υποχρεώσεων που υπέχει από τις Συνθήκες και την Οδηγία 2014/24/ΕΕ, η οποία έχει αναγνωριστεί με απόφαση του Δικαστηρίου της Ένωσης στο πλαίσιο διαδικασίας δυνάμει του άρθρου 258 της ΣΛΕΕ.

δ) ο ανάδοχος καταδικαστεί αμετάκλητα, κατά τη διάρκεια εκτέλεσης της σύμβασης, για ένα από τα αδικήματα που αναφέρονται στην παρ. 2.2.3.1 της παρούσας,

ε) ο ανάδοχος πτωχεύσει ή υπαχθεί σε διαδικασία ειδικής εκκαθάρισης ή τεθεί υπό αναγκαστική διαχείριση από εκκαθαριστή ή από το δικαστήριο ή υπαχθεί σε διαδικασία πτωχευτικού συμβιβασμού ή αναστείλει τις επιχειρηματικές του δραστηριότητες ή υπαχθεί σε διαδικασία εξυγίανσης και δεν τηρεί τους όρους αυτής ή εάν βρεθεί σε οποιαδήποτε ανάλογη κατάσταση, προκύπτουσα από παρόμοια διαδικασία, προβλεπόμενη σε εθνικές διατάξεις νόμου.

Η αναθέτουσα αρχή μπορεί να μην καταγγείλει τη σύμβαση, υπό την προϋπόθεση ότι ο ανάδοχος ο οποίος θα βρεθεί σε μία από τις καταστάσεις που αναφέρονται στην περίπτωση αυτή αποδεικνύει ότι είναι σε θέση να εκτελέσει τη σύμβαση, λαμβάνοντας υπόψη τις ισχύουσες διατάξεις και τα μέτρα για τη συνέχιση της επιχειρηματικής του λειτουργίας.

στ) ο ανάδοχος παραβεί αποδεδειγμένα τις υποχρεώσεις του που απορρέουν από τη δέσμευση ακεραιότητας της παρ. 4.3.3. της παρούσας, όπως αναλυτικά περιγράφονται στο συνημμένο στην παρούσα σχέδιο σύμβασης.

<sup>157</sup> Άρθρο 133 του ν. 4412/2016 Δικαίωμα μονομερούς λύσης της σύμβασης



## 5. ΕΙΔΙΚΟΙ ΟΡΟΙ ΕΚΤΕΛΕΣΗΣ ΤΗΣ ΣΥΜΒΑΣΗΣ

### 5.1 Τρόπος πληρωμής<sup>158</sup>

#### 5.1.1 Η πληρωμή του αναδόχου θα πραγματοποιηθεί με τον πιο κάτω τρόπο:

α) Η αποπληρωμή προβλέπεται να γίνει σταδιακά με τρεις ισόποσες δόσεις και σε περίοδο τριών (3) ετών μετά την οριστική παραλαβή του συνόλου των αγαθών της εγκατάστασης που προβλέπονται στο συμβατικό αντικείμενο. Συγκεκριμένα:

- 1<sup>η</sup> Δόση, ποσού διακοσίων σαράντα δύο χιλιάδων ευρώ (242.000,00€) προ ΦΠΑ 24%, (252.720,00€ με ΦΠΑ 24%), μετά την παρέλευση ενός έτους από την οριστική παραλαβή του συνόλου των αγαθών της εγκατάστασης που προβλέπονται στο συμβατικό αντικείμενο.
- 2<sup>η</sup> Δόση, ποσού διακοσίων σαράντα δύο χιλιάδων ευρώ (242.000,00€) προ ΦΠΑ 24%, (252.720,00€ με ΦΠΑ 24%), μετά την παρέλευση δύο ετών από την οριστική παραλαβή του συνόλου των αγαθών της εγκατάστασης που προβλέπονται στο συμβατικό αντικείμενο.
- 3<sup>η</sup> Δόση, ποσού διακοσίων σαράντα δύο χιλιάδων ευρώ (242.000,00€) προ ΦΠΑ 24%, (252.720,00€ με ΦΠΑ 24%), μετά την παρέλευση τριών ετών από την οριστική παραλαβή του συνόλου των αγαθών της εγκατάστασης που προβλέπονται στο συμβατικό αντικείμενο.

Η πληρωμή του συμβατικού τιμήματος θα γίνεται με την προσκόμιση των νομίμων παραστατικών και δικαιολογητικών που προβλέπονται από τις διατάξεις του άρθρου 200 παρ. 4 του ν. 4412/2016, καθώς και κάθε άλλου δικαιολογητικού που τυχόν ήθελε ζητηθεί από τις αρμόδιες υπηρεσίες που διενεργούν τον έλεγχο και την πληρωμή.

Παρά την εφαρμογή του σταδιακού τρόπου πληρωμής, καθώς και της συνολικής αποπληρωμής του οικονομικού ανταλλάγματος του αναδόχου σε βάθος τεσσάρων ετών από την οριστική παραλαβή του συνόλου των αγαθών της εγκατάστασης που προβλέπονται στο συμβατικό αντικείμενο, δεν προβλέπονται τόκοι σε βάρος της Αναθέτουσας Αρχής.

#### β) ΔΕΝ προβλέπεται χορήγηση έντοκης προκαταβολής

5.1.2. Τον ανάδοχο βαρύνουν οι υπέρ τρίτων κρατήσεις, καθώς και κάθε άλλη επιβάρυνση, σύμφωνα με την κείμενη νομοθεσία, μη συμπεριλαμβανομένου Φ.Π.Α., για την παράδοση του αγαθού στον τόπο και με τον τρόπο που προβλέπεται στα έγγραφα της σύμβασης. Ιδίως βαρύνεται με τις ακόλουθες κρατήσεις:

α) Για τις συμβάσεις αξίας άνω των χιλίων (1.000,00€) ευρώ, μη συμπεριλαμβανομένου ΦΠΑ, ανεξαρτήτως της πηγής προέλευσης της χρηματοδότησης, κράτηση ύψους 0,1%, η οποία υπολογίζεται επί της αξίας κάθε πληρωμής προ φόρων και κρατήσεων της αρχικής, καθώς και κάθε συμπληρωματικής σύμβασης υπέρ της Ενιαίας Αρχής Δημοσίων Συμβάσεων.<sup>159</sup>

β) Κράτηση ύψους 0,02% υπέρ της ανάπτυξης και συντήρησης του ΟΠΣ ΕΣΗΔΗΣ, η οποία υπολογίζεται επί της αξίας, εκτός ΦΠΑ, της αρχικής, καθώς και κάθε συμπληρωματικής σύμβασης. Το ποσό αυτό παρακρατείται σε κάθε πληρωμή από την αναθέτουσα αρχή στο όνομα και για λογαριασμό του Υπουργείου Ψηφιακής Διακυβέρνησης, σύμφωνα με την παρ. 6 του άρθρου 36 του ν. 4412/2016. **Μέχρι την έκδοση της κοινής απόφασης της παρ. 6 του άρθρου 36 του ν. 4412/2016, η ως άνω κράτηση δεν επιβάλλεται**<sup>160</sup>.

Οι υπέρ τρίτων κρατήσεις υπόκεινται στο εκάστοτε ισχύον αναλογικό τέλος χαρτοσήμου 3% και στην επ' αυτού εισφορά υπέρ ΟΓΑ 20%.

Με κάθε πληρωμή θα γίνεται η προβλεπόμενη από την κείμενη νομοθεσία παρακράτηση φόρου εισοδήματος αξίας 4% επί του καθαρού ποσού.

5.1.3. Σε περίπτωση υποβολής ηλεκτρονικού τιμολογίου, ο ανάδοχος συμπληρώνει στο πεδίο ΒΤ-11: Στοιχείο αναφοράς αγαθού του Εθνικού Μορφότυπου Ηλεκτρονικού Τιμολογίου<sup>161</sup>:

<sup>158</sup> Για τα τιμολόγια που εκδίδονται κατά την εκτέλεση των δημοσίων συμβάσεων, ανεξαρτήτως αξίας αυτών, οι αναθέτουσες αρχές υποχρεούνται να παραλαμβάνουν και να επεξεργάζονται ηλεκτρονικά τιμολόγια που είναι σύμφωνα με το ευρωπαϊκό πρότυπο έκδοσης ηλεκτρονικών τιμολογίων, σύμφωνα με τις διατάξεις των άρθρων 148 έως και 153 του ν. 4601/2019 (Α' 44) και των, κατ' εξουσιοδότηση του άρθρου 154 του νόμου αυτού, κανονιστικών αποφάσεων.

<sup>159</sup> Άρθρο 350, παρ. 3 του ν. 4412/2016, όπως ισχύει.

<sup>160</sup> Πρβλ. παρ. 1 άρθρου 25 του ν. 5039/2023 (Α' 83), σύμφωνα με την οποία: «Στο άρθρο 376 του ν. 4412/2016 (Α' 147) περί μεταβατικών διατάξεων, προστίθεται παρ. 18, ως εξής: «18. Μέχρι την έκδοση της κοινής απόφασης της παρ. 6 του άρθρου 36 η κράτηση της παρ. 1 του ιδίου άρθρου του πρώτου εδαφίου της ίδιας παραγράφου δεν επιβάλλεται.»

«ΑΔΑ Ανάληψης»

## 5.2 Κήρυξη οικονομικού φορέα έκπτωτου - Κυρώσεις

**5.2.1** Ο ανάδοχος κηρύσσεται υποχρεωτικά έκπτωτος<sup>162</sup> από τη σύμβαση και από κάθε δικαίωμα που απορρέει από αυτήν, με απόφαση της αναθέτουσας αρχής, ύστερα από γνωμοδότηση του αρμόδιου συλλογικού οργάνου (Επιτροπή Παρακολούθησης και Παραλαβής):

α) στην περίπτωση της παρ. 7 του άρθρου 105 περί κατακύρωσης και σύναψης σύμβασης,  
β) στην περίπτωση που δεν εκπληρώσει τις υποχρεώσεις του που απορρέουν από τη σύμβαση ή/και δεν συμμορφωθεί με τις σχετικές γραπτές εντολές της υπηρεσίας, που είναι σύμφωνες με τη σύμβαση ή τις κείμενες διατάξεις, εντός του συμφωνημένου χρόνου εκτέλεσης της σύμβασης,  
γ) εφόσον δεν φορτώσει, δεν παραδώσει ή δεν αντικαταστήσει τα συμβατικά αγαθά ή δεν επισκευάσει ή δεν συντηρήσει αυτά μέσα στον συμβατικό χρόνο ή στον χρόνο παράτασης που του δόθηκε, σύμφωνα με όσα προβλέπονται στο άρθρο 206 του ν. 4412/2016, με την επιφύλαξη της επόμενης παραγράφου.

Στην περίπτωση συνδρομής λόγου έκπτωσης του αναδόχου από σύμβαση κατά την ως άνω περίπτωση γ', η αναθέτουσα αρχή κοινοποιεί στον ανάδοχο ειδική όχληση, στην οποία μνημονεύει τις διατάξεις του άρθρου 203 του ν. 4412/2016<sup>163</sup> και περιλαμβάνει συγκεκριμένη περιγραφή των ενεργειών στις οποίες οφείλει να προβεί ο ανάδοχος, προκειμένου να συμμορφωθεί, μέσα σε προθεσμία τριάντα (30) ημερών από την κοινοποίηση της ανωτέρω όχλησης. Αν η προθεσμία που τάχθηκε με την ειδική όχληση, παρέλθει, χωρίς ο ανάδοχος να συμμορφωθεί, κηρύσσεται έκπτωτος μέσα σε προθεσμία τριάντα (30) ημερών από την άπρακτη πάροδο της προθεσμίας συμμόρφωσης, με απόφαση της αναθέτουσας αρχής.

Ο ανάδοχος δεν κηρύσσεται έκπτωτος για λόγους που ανάγονται σε υπαιτιότητα του φορέα εκτέλεσης της σύμβασης ή αν συντρέχουν λόγοι ανωτέρας βίας.

Στον οικονομικό φορέα, που κηρύσσεται έκπτωτος από τη σύμβαση, επιβάλλονται, με απόφαση του αποφαινόμενου οργάνου, ύστερα από γνωμοδότηση του αρμόδιου οργάνου, το οποίο υποχρεωτικά καλεί τον ενδιαφερόμενο προς παροχή εξηγήσεων, αθροιστικά οι παρακάτω κυρώσεις:

α) ολική κατάπτωση της εγγύησης συμμετοχής ή καλής εκτέλεσης της σύμβασης κατά περίπτωση,  
β) είσπραξη εντόκως της προκαταβολής, εφόσον χορηγήθηκε στον έκπτωτο από τη σύμβαση ανάδοχο, είτε από ποσό που δικαιούται να λάβει, είτε με κατάθεση του ποσού από τον ίδιο, είτε με κατάπτωση της εγγύησης προκαταβολής. Ο υπολογισμός των τόκων γίνεται από την ημερομηνία λήψης της προκαταβολής από τον ανάδοχο μέχρι την ημερομηνία έκδοσης της απόφασης κήρυξης του ως έκπτωτου, με το ισχύον κάθε φορά ανώτατο όριο επιτοκίου για τόκο από δικαιοπραξία, από την ημερομηνία δε αυτή και μέχρι την επιστροφή της, με το ισχύον κάθε φορά επιτόκιο για τόκο υπερημερίας

γ) Καταλογισμός του διαφέροντος, που προκύπτει εις βάρος της αναθέτουσας αρχής, εφόσον αυτή προμηθευτεί τα αγαθά, που δεν προσκομίστηκαν προσηκόντως από τον έκπτωτο οικονομικό φορέα, αναθέτοντας το ανεκτέλεστο αντικείμενο της σύμβασης στον επόμενο κατά σειρά κατάταξης οικονομικό φορέα που είχε λάβει μέρος στη διαδικασία ανάθεσης της σύμβασης. Αν ο οικονομικός φορέας του προηγούμενου εδαφίου δεν αποδεχθεί την ανάθεση της σύμβασης, η αναθέτουσα αρχή μπορεί να προμηθευτεί τα αγαθά, που δεν προσκομίστηκαν προσηκόντως από τον έκπτωτο οικονομικό φορέα, από τρίτο οικονομικό φορέα, είτε με διενέργεια νέας διαδικασίας ανάθεσης σύμβασης, είτε με προσφυγή στη διαδικασία διαπραγμάτευσης, χωρίς προηγούμενη δημοσίευση, εφόσον συντρέχουν οι προϋποθέσεις του άρθρου 32 του ν. 4412/2016. Το διαφέρον υπολογίζεται με τον ακόλουθο τύπο:

$\Delta = (\text{TKT} - \text{TKE}) \times \Pi$  Όπου:  $\Delta$  = Διαφέρον που θα προκύψει εις βάρος της αναθέτουσας αρχής, εφόσον αυτή προμηθευτεί τα αγαθά που δεν προσκομίστηκαν προσηκόντως από τον έκπτωτο οικονομικό φορέα, σύμφωνα με τα ανωτέρω αναφερόμενα. Το διαφέρον λαμβάνει θετικές τιμές, αλλιώς θεωρείται ίσο με μηδέν.

<sup>161</sup> Πρβλ. Απόφαση αριθμ. 63446/2021 (Β' 2338/02.06.2021) Υπουργών Οικονομικών - Ανάπτυξης και Επενδύσεων - Επικρατείας «Καθορισμός Εθνικού Μορφότυπου ηλεκτρονικού τιμολογίου στο πλαίσιο των Δημοσίων Συμβάσεων», άρθρο 3 παρ.2, πεδίο «BT-11: Στοιχείο αναφοράς αγαθού / υπηρεσίας / μελέτης / έργου»

<sup>162</sup> Άρθρο 203 του ν. 4412/2016

<sup>163</sup>

TKT = Τιμή κατακύρωσης της προμήθειας των αγαθών, που δεν προσκομίστηκαν προσηκόντως από τον έκπτωτο οικονομικό φορέα στον νέο ανάδοχο.

TKE = Τιμή κατακύρωσης της προμήθειας των αγαθών, που δεν προσκομίστηκαν προσηκόντως από τον έκπτωτο οικονομικό φορέα, σύμφωνα με τη σύμβαση από την οποία κηρύχθηκε έκπτωτος ο οικονομικός φορέας.

Π = Συντελεστής προσαύξησης προσδιορισμού της έμμεσης ζημίας που προκαλείται στην αναθέτουσα αρχή από την έκπτωση του αναδόχου ο οποίος λαμβάνει την τιμή 1,01.

Ο καταλογισμός του διαφέροντος επιβάλλεται στον έκπτωτο οικονομικό φορέα με απόφαση της αναθέτουσας αρχής, που εκδίδεται σε αποκλειστική προθεσμία δεκαοκτώ (18) μηνών μετά την έκδοση και την κοινοποίηση της απόφασης κήρυξης εκπτώτου, και εφόσον κατακυρωθεί η προμήθεια των αγαθών που δεν προσκομίστηκαν προσηκόντως από τον έκπτωτο οικονομικό φορέα σε τρίτο οικονομικό φορέα. Για την είσπραξη του διαφέροντος από τον έκπτωτο οικονομικό φορέα μπορεί να εφαρμόζεται η διαδικασία του Κώδικα Είσπραξης Δημόσιων Εσόδων. Το διαφέρον εισπράττεται υπέρ της αναθέτουσας αρχής.

δ) Επιπλέον, μπορεί να επιβληθεί προσωρινός αποκλεισμός του αναδόχου από το σύνολο των συμβάσεων προμηθειών ή υπηρεσιών των φορέων που εμπίπτουν στις διατάξεις του ν. 4412/2016 κατά τα ειδικότερα προβλεπόμενα στο άρθρο 74 του ως άνω νόμου, περί αποκλεισμού οικονομικού φορέα από δημόσιες συμβάσεις.

**5.2.2** Αν το αγαθό φορτωθεί - παραδοθεί ή αντικατασταθεί μετά τη λήξη του συμβατικού χρόνου και μέχρι τη λήξη του χρόνου της παράτασης που χορηγήθηκε, σύμφωνα με το άρθρο 206 του ν. 4412/16, επιβάλλεται πρόστιμο<sup>164</sup> πέντε τοις εκατό (5%) επί της συμβατικής αξίας της ποσότητας που παραδόθηκε εκπρόθεσμα.

Το παραπάνω πρόστιμο υπολογίζεται επί της συμβατικής αξίας των εκπρόθεσμα παραδοθέντων αγαθών, χωρίς ΦΠΑ. Εάν τα αγαθά που παραδόθηκαν εκπρόθεσμα επηρεάζουν τη χρησιμοποίηση των αγαθών που παραδόθηκαν εμπρόθεσμα, το πρόστιμο υπολογίζεται επί της συμβατικής αξίας της συνολικής ποσότητας αυτών.

Κατά τον υπολογισμό του χρονικού διαστήματος της καθυστέρησης για φόρτωση - παράδοση ή αντικατάσταση των αγαθών, με απόφαση του αποφαινόμενου οργάνου, ύστερα από γνωμοδότηση του αρμόδιου οργάνου, δεν λαμβάνεται υπόψη ο χρόνος που παρήλθε πέραν του εύλογου, κατά τα διάφορα στάδια των διαδικασιών, για τον οποίο δεν ευθύνεται ο ανάδοχος και παρατείνεται, αντίστοιχα, ο χρόνος φόρτωσης - παράδοσης.

Εφόσον ο ανάδοχος έχει λάβει προκαταβολή, εκτός από το προβλεπόμενο κατά τα ανωτέρω πρόστιμο, καταλογίζεται σε βάρος του και τόκος επί του ποσού της προκαταβολής, που υπολογίζεται από την επομένη της λήξης του συμβατικού χρόνου, μέχρι την προσκόμιση του συμβατικού αγαθού, με το ισχύον κάθε φορά ανώτατο όριο του ποσοστού του τόκου υπερημερίας. Η είσπραξη του προστίμου και των τόκων επί της προκαταβολής γίνεται με παρακράτηση από το ποσό πληρωμής του αναδόχου ή, σε περίπτωση ανεπάρκειας ή έλλειψης αυτού, με ισόποση κατάπτωση της εγγύησης καλής εκτέλεσης και προκαταβολής αντίστοιχα, εφόσον ο ανάδοχος δεν καταθέσει το απαιτούμενο ποσό.

Σε περίπτωση ένωσης οικονομικών φορέων, το πρόστιμο και οι τόκοι επιβάλλονται αναλόγως σε όλα τα μέλη της ένωσης.

### **5.3 Διοικητικές προσφυγές κατά τη διαδικασία εκτέλεσης των συμβάσεων<sup>165</sup>**

Ο ανάδοχος μπορεί κατά των αποφάσεων που επιβάλλουν σε βάρος του κυρώσεις, δυνάμει των όρων των άρθρων 5.2 (Κήρυξη οικονομικού φορέα εκπτώτου - Κυρώσεις), 6.1. (Χρόνος παράδοσης αγαθών), 6.4. (Απόρριψη συμβατικών αγαθών - αντικατάσταση), καθώς και κατ' εφαρμογή των συμβατικών όρων, να ασκήσει προσφυγή για λόγους νομιμότητας και ουσίας ενώπιον του φορέα που εκτελεί τη σύμβαση μέσα σε ανατρεπτική προθεσμία (30) ημερών από την ημερομηνία της κοινοποίησης ή της πλήρους γνώσης της σχετικής απόφασης. Η εμπρόθεσμη άσκηση της προσφυγής αναστέλλει τις επιβαλλόμενες κυρώσεις. Επί της προσφυγής αποφασίζει το αρμοδίως αποφαινόμενο όργανο, ύστερα από γνωμοδότηση του προβλεπόμενου στο τελευταίο εδάφιο της περίπτωσης β' της παραγράφου 11 του άρθρου 221 του ν.4412/2016 οργάνου, εντός

<sup>164</sup> Άρθρο 207 του ν. 4412/2016.

<sup>165</sup> Άρθρο 205 του ν. 4412/2016. Για την εξέταση των προβλεπόμενων προσφυγών, συγκροτείται ειδικό γνωμοδοτικό όργανο, τριμελές ή πενταμελές, τα μέλη του οποίου είναι διαφορετικά από τα μέλη του γνωμοδοτικού οργάνου που είναι αρμόδιο για τα υπόλοιπα θέματα που ανακύπτουν κατά τη διαδικασία εκτέλεσης.

προθεσμίας τριάντα (30) ημερών από την άσκησή της, άλλως θεωρείται ως σιωπηρώς απορριφθείσα. Κατά της απόφασης αυτής δεν χωρεί η άσκηση άλλης οποιασδήποτε φύσης διοικητικής προσφυγής. Αν κατά της απόφασης που επιβάλλει κυρώσεις δεν ασκηθεί εμπρόθεσμα η προσφυγή ή αν απορριφθεί αυτή από το αποφαινόμενο αρμοδίως όργανο, η απόφαση καθίσταται οριστική. Αν ασκηθεί εμπρόθεσμα προσφυγή, αναστέλλονται οι συνέπειες της απόφασης μέχρι αυτή να οριστικοποιηθεί.

#### **5.4 Δικαστική επίλυση διαφορών**

Κάθε διαφορά μεταξύ των συμβαλλόμενων μερών που προκύπτει από τη σύμβαση που συνάπτεται στο πλαίσιο της παρούσας Διακήρυξης, επιλύεται με την άσκηση προσφυγής ή αγωγής στο Διοικητικό Εφετείο της Περιφέρειας στην οποία εκτελείται η σύμβαση, κατά τα ειδικότερα οριζόμενα στις παρ. 1 έως και 6 του άρθρου 205Α του ν. 4412/2016<sup>166</sup>. Πριν από την άσκηση της προσφυγής στο Διοικητικό Εφετείο προηγείται υποχρεωτικά η τήρηση της ενδικοφανούς διαδικασίας που προβλέπεται στο άρθρο 205 του ν. 4412/2016 και την παράγραφο 5.3 της παρούσας, διαφορετικά η προσφυγή απορρίπτεται ως απαράδεκτη. Αν ο ανάδοχος της σύμβασης είναι κοινοπραξία, η προσφυγή ασκείται είτε από την ίδια είτε από όλα τα μέλη της. Δεν απαιτείται η τήρηση ενδικοφανούς διαδικασίας αν ασκείται από τον ενδιαφερόμενο αγωγή, στο δικόγραφο της οποίας δεν σωρεύεται αίτημα ακύρωσης ή τροποποίησης διοικητικής πράξης ή παράλειψης.

---

<sup>166</sup> Άρθρο 205Α του ν. 4412/2016.



## 6. ΧΡΟΝΟΣ ΚΑΙ ΤΡΟΠΟΣ ΕΚΤΕΛΕΣΗΣ

### 6.1 Χρόνος παράδοσης αγαθών

**6.1.1** Ο ανάδοχος υποχρεούται να παραδώσει τα αγαθά σε **τρεις (3) μήνες** από την υπογραφή της σύμβασης. Σημειώνεται ότι, στη συνολική διάρκεια της σύμβασης θα περιλαμβάνεται και η διενέργεια αυτοψιών και η έκδοση βεβαίωσης ολοκλήρωσης εργασιών εγκατάστασης του σταθμού από ανεξάρτητο Διπλωματούχο Μηχανικό του ΤΕΕ, σε εφαρμογή των διατάξεων του άρθρου 20 του Ν. 4736/2020 (ΦΕΚ Α' 200 / 20.10.2020).

Η δήλωση, συνοδευόμενη από την έκθεση αυτοψίας, σύμφωνα με τις διατάξεις του νόμου, θα κατατίθεται από τους ενδιαφερόμενους κατόχους σταθμών ΑΠΕ και ΣΗΘΥΑ στον αρμόδιο Διαχειριστή μαζί με τη Δήλωση Ετοιμότητας για τη σύνδεση του σταθμού με το Δίκτυο ή το Σύστημα.

Ο συμβατικός χρόνος παράδοσης των αγαθών μπορεί να παρατείνεται, πριν από τη λήξη του αρχικού συμβατικού χρόνου παράδοσης, υπό τις ακόλουθες σωρευτικές προϋποθέσεις: α) τηρούνται οι όροι του άρθρου 132 περί τροποποίησης συμβάσεων κατά τη διάρκειά τους, β) έχει εκδοθεί αιτιολογημένη απόφαση του αρμόδιου αποφαινόμενου οργάνου της αναθέτουσας αρχής μετά από γνωμοδότηση αρμόδιου συλλογικού οργάνου, είτε με πρωτοβουλία της αναθέτουσας αρχής και εφόσον συμφωνεί ο ανάδοχος, είτε ύστερα από σχετικό αίτημα του αναδόχου, το οποίο υποβάλλεται υποχρεωτικά πριν από τη λήξη του συμβατικού χρόνου, γ) το χρονικό διάστημα της παράτασης είναι ίσο ή μικρότερο από τον αρχικό συμβατικό χρόνο παράδοσης. Στην περίπτωση παράτασης του συμβατικού χρόνου παράδοσης, ο χρόνος παράτασης δεν συνυπολογίζεται στον συμβατικό χρόνο παράδοσης<sup>167</sup>.

Στην περίπτωση παράτασης του συμβατικού χρόνου παράδοσης έπειτα από αίτημα του αναδόχου, επιβάλλονται οι κυρώσεις που προβλέπονται στην παράγραφο 5.2.2 της παρούσας.

Με αιτιολογημένη απόφαση του αρμόδιου αποφαινόμενου οργάνου, η οποία εκδίδεται ύστερα από γνωμοδότηση του οργάνου της περ. β' της παρ. 11 του άρθρου 221 του ν. 4412/2016, ο συμβατικός χρόνος φόρτωσης παράδοσης των αγαθών μπορεί να μετατίθεται. Μετάθεση επιτρέπεται μόνο όταν συντρέχουν λόγοι ανωτέρας βίας ή άλλοι ιδιαιτέρως σοβαροί λόγοι, που καθιστούν αντικειμενικώς αδύνατη την εμπρόθεσμη παράδοση των συμβατικών ειδών. Στις περιπτώσεις μετάθεσης του συμβατικού χρόνου φόρτωσης παράδοσης δεν επιβάλλονται κυρώσεις.

**6.1.2** Εάν λήξει ο συμβατικός χρόνος παράδοσης, χωρίς να υποβληθεί εγκαίρως αίτημα παράτασης ή, εάν λήξει ο παραταθείς, κατά τα ανωτέρω, χρόνος, χωρίς να παραδοθεί το αγαθό, ο ανάδοχος κηρύσσεται έκπτωτος.

**6.1.3** Ο ανάδοχος υποχρεούται να ειδοποιεί την υπηρεσία που εκτελεί την προμήθεια, την αποθήκη υποδοχής των αγαθών και την επιτροπή παραλαβής, για την ημερομηνία που προτίθεται να παραδώσει το αγαθό, τουλάχιστον πέντε (5) εργάσιμες ημέρες νωρίτερα.

Μετά από κάθε προσκόμιση αγαθού στην αποθήκη υποδοχής αυτών, ο ανάδοχος υποχρεούται να υποβάλει στην υπηρεσία αποδεικτικό, θεωρημένο από τον υπεύθυνο της αποθήκης, στο οποίο αναφέρεται η ημερομηνία προσκόμισης, το αγαθό, η ποσότητα και ο αριθμός της σύμβασης σε εκτέλεση της οποίας προσκομίστηκε.

### 6.2 Παραλαβή αγαθών - Χρόνος και τρόπος παραλαβής αγαθών

**6.2.1** Η παραλαβή των αγαθών γίνεται από επιτροπές, πρωτοβάθμιες ή και δευτεροβάθμιες, που συγκροτούνται σύμφωνα με την παρ. 11 περ. β του άρθρου 221 του ν. 4412/16<sup>168</sup> κατά τα

<sup>167</sup> Παρ. 1 και 2 άρθρου 206

<sup>168</sup> Άρθρο 221 παρ. 11 β) του ν. 4412/2016: «Για την παρακολούθηση και την παραλαβή της σύμβασης προμήθειας συγκροτείται τριμελής ή πενταμελής επιτροπή παρακολούθησης και παραλαβής με απόφαση του αρμόδιου οργάνου της αναθέτουσας αρχής ή του φορέα εκτέλεσης της σύμβασης. Εφόσον απαιτούνται ειδικές γνώσεις, ένα τουλάχιστον μέλος της επιτροπής πρέπει να έχει την αντίστοιχη ειδικότητα. Εφόσον μεταξύ των υπηρετούντων στην αναθέτουσα αρχή δεν υπάρχει υπάλληλος με την αντίστοιχη ειδικότητα, η αναθέτουσα αρχή ζητεί τη συνδρομή άλλων φορέων του δημοσίου ή του ευρύτερου δημοσίου τομέα. Το όργανο αυτό εισηγείται για όλα τα θέματα παραλαβής του φυσικού αντικείμενου της σύμβασης, προβαίνοντας σε μακροσκοπικούς, λειτουργικούς ή και επιχειρησιακούς ελέγχους του προς παραλαβή αντικείμενου της σύμβασης, εφόσον προβλέπεται από τη σύμβαση ή κρίνεται αναγκαίο, συντάσσει τα σχετικά πρωτόκολλα, παρακολουθεί και ελέγχει την προσήκουσα εκτέλεση όλων των όρων της σύμβασης και την εκπλήρωση των υποχρεώσεων του αναδόχου και εισηγείται τη λήψη των επιβεβλημένων μέτρων λόγω

οριζόμενα στο άρθρο 208 του ως άνω νόμου και το Παράρτημα της παρούσας. Κατά την διαδικασία παραλαβής των αγαθών διενεργείται ποσοτικός και ποιοτικός έλεγχος και εφόσον το επιθυμεί μπορεί να παραστεί και ο προμηθευτής. Ο ποιοτικός έλεγχος των αγαθών γίνεται με τον ακόλουθο τρόπο: μακροσκοπικός έλεγχος με μηχανική εξέταση.

Το κόστος της διενέργειας των ελέγχων βαρύνει τον ανάδοχο.

Η επιτροπή παραλαβής, μετά τους προβλεπόμενους ελέγχους συντάσσει πρωτόκολλα (μακροσκοπικό - οριστικό - παραλαβής του αγαθού με παρατηρήσεις - απόρριψης των αγαθών) σύμφωνα με την παρ.3 του άρθρου 208 του ν. 4412/16.

Τα πρωτόκολλα που συντάσσονται από τις επιτροπές (πρωτοβάθμιες - δευτεροβάθμιες) κοινοποιούνται υποχρεωτικά και στους αναδόχους.

Αγαθά που απορρίφθηκαν ή κρίθηκαν παραληπτέα με έκπτωση επί της συμβατικής τιμής, με βάση τους ελέγχους που πραγματοποίησε η πρωτοβάθμια επιτροπή παραλαβής, μπορούν να παραπέμπονται για επανεξέταση σε δευτεροβάθμια επιτροπή παραλαβής ύστερα από αίτημα του αναδόχου ή αυτεπάγγελτα σύμφωνα με την παρ. 5 του άρθρου 208 του ν.4412/16. Τα έξοδα βαρύνουν σε κάθε περίπτωση τον ανάδοχο.

Επίσης, εάν ο τελευταίος διαφωνεί με τα αποτελέσματα των εργαστηριακών εξετάσεων που διενεργήθηκαν από πρωτοβάθμιες ή δευτεροβάθμιες επιτροπές παραλαβής μπορεί να ζητήσει εγγράφως εξέταση κατ'έφεση των οικείων αντιδειγμάτων, μέσα σε ανατρεπτική προθεσμία είκοσι (20) ημερών από την γνωστοποίηση σε αυτόν των αποτελεσμάτων της αρχικής εξέτασης, με τον τρόπο που περιγράφεται στην παρ. 8 του άρθρου 208 του ν. 4412/2016.

Το αποτέλεσμα της κατ'έφεση εξέτασης είναι υποχρεωτικό και τελεσίδικο και για τα δύο μέρη.

Ο ανάδοχος δεν μπορεί να ζητήσει παραπομπή σε δευτεροβάθμια επιτροπή παραλαβής μετά τα αποτελέσματα της κατ'έφεση εξέτασης.

**6.2.2** Η παραλαβή των αγαθών και η έκδοση των σχετικών πρωτοκόλλων παραλαβής πραγματοποιείται μέσα στους κατωτέρω καθοριζόμενους χρόνους: **μετά το πέρας των τριών (3) μηνών**, που είναι η προθεσμία εκτέλεσης της σύμβασης, που αφορά την προμήθεια του εξοπλισμού. Σημειώνεται ότι, στη συνολική διάρκεια της σύμβασης και απαραίτητη προϋπόθεση για την παραλαβή των αγαθών και την έκδοση των σχετικών πρωτοκόλλων παραλαβής, θα αποτελεί και η διενέργεια αυτοψιών και η έκδοση βεβαίωσης ολοκλήρωσης εργασιών εγκατάστασης του σταθμού από ανεξάρτητο Διπλωματούχο Μηχανικό του ΤΕΕ, σε εφαρμογή των διατάξεων του άρθρου 20 του Ν. 4736/2020 (ΦΕΚ Α' 200 / 20.10.2020).

Αν η παραλαβή των αγαθών και η σύνταξη του σχετικού πρωτοκόλλου δεν πραγματοποιηθεί από την επιτροπή παρακολούθησης και παραλαβής μέσα στον οριζόμενο από τη σύμβαση χρόνο, θεωρείται ότι η παραλαβή συντελέστηκε αυτοδίκαια, με κάθε επιφύλαξη των δικαιωμάτων του Δημοσίου και εκδίδεται προς τούτο σχετική απόφαση του αρμόδιου αποφαινόμενου οργάνου, με βάση μόνο το θεωρημένο από την υπηρεσία που παραλαμβάνει τα αγαθά αποδεικτικό προσκόμισης τούτων, σύμφωνα δε με την απόφαση αυτή η αποθήκη του φορέα εκδίδει δελτίο εισαγωγής του αγαθού και εγγραφής του στα βιβλία της, προκειμένου να πραγματοποιηθεί η πληρωμή του αναδόχου.

Ανεξάρτητα από την, κατά τα ανωτέρω, αυτοδίκαιη παραλαβή και την πληρωμή του αναδόχου, πραγματοποιούνται οι προβλεπόμενοι από τη σύμβαση έλεγχοι από επιτροπή που συγκροτείται με απόφαση του αρμόδιου αποφαινόμενου οργάνου, στην οποία δεν μπορεί να συμμετέχουν ο πρόεδρος και τα μέλη της επιτροπής που δεν πραγματοποίησε την παραλαβή στον προβλεπόμενο από τη σύμβαση χρόνο. Η παραπάνω επιτροπή παραλαβής προβαίνει σε όλες τις διαδικασίες παραλαβής που προβλέπονται από την ως άνω παράγραφο 1 και το άρθρο 208 του ν. 4412/2016 και συντάσσει τα σχετικά πρωτόκολλα. Οι εγγυητικές επιστολές προκαταβολής και καλής εκτέλεσης δεν επιστρέφονται πριν από την ολοκλήρωση όλων των προβλεπόμενων από τη σύμβαση ελέγχων και τη σύνταξη των σχετικών πρωτοκόλλων.<sup>169</sup>

μη τήρησης των ως άνω όρων. Με απόφαση του αρμόδιου αποφαινόμενου οργάνου μπορεί να συγκροτείται δευτεροβάθμια επιτροπή παρακολούθησης και παραλαβής με τις παραπάνω αρμοδιότητες. [...]». Το κείμενο της διάταξης είναι διαφορετικό (εν μέρει, τουλάχιστον).

<sup>169</sup> Στο άρθρο αυτό η Α.Α. μπορεί να χρησιμοποιήσει μεταβατικά τις οδηγίες που δίνονται στην ΥΑ Π1/2489/6.09.1995 (Β' 764), η οποία δεν έχει καταργηθεί.



### 6.3 Ειδικοί όροι ναύλωσης - ασφάλισης - ανακοίνωσης φόρτωσης και ποιοτικού ελέγχου στο εξωτερικό

Μέχρι να τεθεί ολόκληρο το έργο σε πλήρη λειτουργία θεματοφύλακας των υλικών που έχει προσκομισθεί ορίζεται ο προμηθευτής. Τα υλικά αυτά μπορούν να αποθηκευτούν σε αποθήκες ή χώρους της Υπηρεσίας μετά από αίτημα του προμηθευτή, την ευθύνη όμως θα εξακολουθήσει να έχει ο προμηθευτής.

Πριν από τη φόρτωσή του εξοπλισμού που περιλαμβάνει η σύμβαση στο εργοστάσιο του οίκου κατασκευής ή κατά το στάδιο κατασκευής τους, ο Αναθέτων Φορέας μπορεί να αποστείλει επιτροπή από εξειδικευμένους υπαλλήλους ή την επιτροπή παραλαβής, για τη διενέργεια του ελέγχου σύμφωνα με τις κείμενες διατάξεις περί δημοσίων συμβάσεων, τον ποιοτικό και ποσοτικό έλεγχο. Στην περίπτωση αυτή, η οριστική παραλαβή του υλικού γίνεται στην Ελλάδα από την αρμόδια επιτροπή παραλαβής, σύμφωνα με τα οριζόμενα από τη σύμβαση και τις κείμενες διατάξεις. Έναντι της επιτροπής ο οικονομικός φορέας έχει τις εξής υποχρεώσεις:

α) Να διαθέτει τα απαιτούμενα τεχνικά μέσα και εργατοτεχνικό προσωπικό, ιδίως για μετακίνηση, μετατόπιση, στοιβάση του προς έλεγχο υλικού και για κάθε άλλη ενέργεια που είναι αναγκαία για τον έλεγχο.

β) Να διαθέτει για την εξακρίβωση της ποιότητας του προς έλεγχο υλικού όσα τεχνικά μέσα έχει στην διάθεση του.

γ) Να ενημερώνει την επιτροπή, σχετικά με την πορεία εκτέλεσης της παραγγελίας.

δ) Σε περίπτωση απόρριψης των υλικών, ο οικονομικός φορέας βαρύνεται με τα έξοδα που θα προκύψουν από τον απαιτούμενο έλεγχο ή ελέγχους.

Η αξία των δειγμάτων και αντιδειγμάτων του υλικού, όπου τούτο απαιτείται, κατά τον έλεγχο στο εξωτερικό, βαρύνει τον οικονομικό φορέα.

Η επιτροπή υποχρεούται, αν διαπιστωθεί κατά τον έλεγχο ότι το υλικό δεν ανταποκρίνεται στις απαιτήσεις της σύμβασης, να μην εκδώσει το πιστοποιητικό ελέγχου.

Σχετικά με την ασφάλιση των εργασιών που είναι ενσωματωμένες στην προμήθεια, ισχύει η κείμενη Εθνική Νομοθεσία.

### 6.4 Απόρριψη συμβατικών αγαθών - Αντικατάσταση

**6.4.1** Σε περίπτωση οριστικής απόρριψης ολόκληρης ή μέρους της συμβατικής ποσότητας των αγαθών, με απόφαση του αποφαινόμενου οργάνου ύστερα από γνωμοδότηση του αρμόδιου οργάνου, μπορεί να εγκρίνεται αντικατάστασή της με άλλη, που να είναι σύμφωνη με τους όρους της σύμβασης, μέσα σε τακτή προθεσμία που ορίζεται από την απόφαση αυτή.

**6.4.2** Αν η αντικατάσταση γίνεται μετά τη λήξη του συμβατικού χρόνου, η προθεσμία που ορίζεται για την αντικατάσταση δεν μπορεί να είναι μεγαλύτερη του 1/2 του συνολικού συμβατικού χρόνου, ο δε ανάδοχος θεωρείται ως εκπρόθεσμος και υπόκειται σε κυρώσεις λόγω εκπρόθεσμης παράδοσης.

Αν ο ανάδοχος δεν αντικαταστήσει τα αγαθά που απορρίφθηκαν μέσα στην προθεσμία που του τάχθηκε και εφόσον έχει λήξει ο συμβατικός χρόνος, κηρύσσεται έκπτωτος και υπόκειται στις προβλεπόμενες κυρώσεις.

**6.4.3** Η επιστροφή των αγαθών που απορρίφθηκαν γίνεται σύμφωνα με τα προβλεπόμενα στις παρ. 2 και 3 του άρθρου 213 του ν. 4412/2016.

### 6.5 Δείγματα - Δειγματοληψία - Εργαστηριακές εξετάσεις

Σύμφωνα με τα οριζόμενα στο άρθρο 214 του ν. 4412/2016.

### 6.6 Εγγυημένη λειτουργία προμήθειας<sup>170</sup>

Η περίοδος εγγυημένης λειτουργίας έχει ελάχιστη διάρκεια **πέντε (5) έτη, που ξεκινάει από την σύνδεση του σταθμού με το δίκτυο**. Κατά την περίοδο της εγγυημένης λειτουργίας, ο ανάδοχος ευθύνεται για την καλή λειτουργία του αντικειμένου της προμήθειας. Επίσης, οφείλει κατά τον χρόνο της εγγυημένης λειτουργίας να προβαίνει στην προβλεπόμενη συντήρηση και να

<sup>170</sup> Άρθρο 215 του ν. 4412/2016

αποκαταστήσει οποιαδήποτε βλάβη με τρόπο και σε χρόνο που περιγράφονται στις τεχνικές προδιαγραφές και στα λοιπά τεύχη της σύμβασης.

Για την παρακολούθηση της εκπλήρωσης των συμβατικών υποχρεώσεων του αναδόχου η επιτροπή παρακολούθησης και παραλαβής ή η ειδική επιτροπή που ορίζεται για τον σκοπό αυτόν από την αναθέτουσα αρχή<sup>171</sup> προβαίνει στον απαιτούμενο έλεγχο της συμμόρφωσης του αναδόχου στα προβλεπόμενα στη σύμβαση για την εγγυημένη λειτουργία καθ' όλην τον χρόνο ισχύος της τηρώντας σχετικά πρακτικά. Σε περίπτωση μη συμμόρφωσης του αναδόχου προς τις συμβατικές του υποχρεώσεις, η επιτροπή εισηγείται στο αποφαινόμενο όργανο της σύμβασης την έκπτωση του αναδόχου.

Μέσα σε ένα (1) μήνα από τη λήξη του προβλεπόμενου χρόνου της εγγυημένης λειτουργίας η ως άνω επιτροπή συντάσσει σχετικό πρωτόκολλο παραλαβής της εγγυημένης λειτουργίας, στο οποίο αποφαίνεται για τη συμμόρφωση του αναδόχου στις απαιτήσεις της σύμβασης. Σε περίπτωση μη συμμόρφωσης, ολικής ή μερικής, του αναδόχου, το συλλογικό όργανο μπορεί να προτείνει την κατάπτωση της εγγύησης καλής λειτουργίας που προβλέπεται στο άρθρο 72 του ν. 4412/2016 περί εγγυήσεων και στην παράγραφο 4.1.2 της παρούσας. Το πρωτόκολλο εγκρίνεται από το αρμόδιο αποφαινόμενο όργανο.

#### **6.7 Αναπροσαρμογή τιμής<sup>172</sup>**

Δεν προβλέπεται (η διάρκεια της προμήθειας των ειδών δεν είναι μεγαλύτερη των δώδεκα (12) μηνών).

**Νέα Μουδανιά, ...../09/2024**

**Ο Δήμαρχος Νέας  
Προποντίδας**

<sup>171</sup> Πρβλ άρθρο 215 του ν. 4412/2016

<sup>172</sup> Άρθρο 53 παρ. 9 και 9α του ν. 4412/2016. Πρβλ και την με αριθμ. πρωτ. 95213/05-10-2022 εγκύκλιο του Υπουργείου Ανάπτυξης και Επενδύσεων, με θέμα «Εγκύκλιος εφαρμογής των παρ. 9 έως 10<sup>α</sup> του άρθρου 53 του ν.4412/2016, περί εφαρμογής της ρήτηρας αναπροσαρμογής των τιμών στις δημόσιες συμβάσεις προμηθειών και υπηρεσιών» (ΑΔΑ: 6Μ8Ο46ΜΤΛΡ-ΔΛΓ).

**ΠΑΡΑΡΤΗΜΑΤΑ****ΠΑΡΑΡΤΗΜΑ Ι - Αναλυτική Περιγραφή Φυσικού και Οικονομικού Αντικειμένου της Σύμβασης (προσαρμοσμένο από την Αναθέτουσα Αρχή)****ΜΕΡΟΣ Α - ΠΕΡΙΓΡΑΦΗ ΦΥΣΙΚΟΥ ΑΝΤΙΚΕΙΜΕΝΟΥ ΤΗΣ ΣΥΜΒΑΣΗΣ****1. ΕΙΣΑΓΩΓΗ****1.1 ΓΕΝΙΚΑ**

Σύμφωνα με την Υπουργική Απόφαση για «Εγκατάσταση σταθμών παραγωγής από αυτοπαραγωγούς με εφαρμογή ενεργειακού συμψηφισμού ή εικονικού ενεργειακού συμψηφισμού σύμφωνα με το άρθρο 14Α του Ν. 3468/2006, όπως ισχύει, με εφαρμογή εικονικού ενεργειακού συμψηφισμού σύμφωνα με το άρθρο 11 του Ν. 4513/2018» όπου καθορίζονται οι όροι και οι προϋποθέσεις ανάπτυξης σταθμών παραγωγής, με εφαρμογή ενεργειακού συμψηφισμού από αυτοπαραγωγούς, ο Δήμος Ν. Προποντίδας θα προβεί στην εγκατάσταση ενός Φ/Β συστήματος, στο υπ' αριθμ. 1082 αγροτεμάχιο της Κοινότητας Ν. Ποτίδαιας, συνολικής ισχύος 1MW, με εφαρμογή ενεργειακού συμψηφισμού.

Ο συμψηφισμός παραγόμενης - καταναλισκόμενης ενέργειας (net-metering) αποτελεί ένα από τα εργαλεία προώθησης της αυτοπαραγωγής και ιδιοκατανάλωσης με ΑΠΕ και εφαρμόζεται σε διάφορες χώρες, κυρίως για εγκαταστάσεις φωτοβολταϊκών. Το net - metering επιτρέπει στον καταναλωτή να καλύψει ένα σημαντικό μέρος των ιδιοκαταναλώσεών του, ενώ παράλληλα του δίνει τη δυνατότητα να χρησιμοποιήσει το δίκτυο για έμμεση αποθήκευση της πράσινης ενέργειας. Ο όρος "net" προκύπτει από το γεγονός ότι η χρέωση/ πίστωση στο καταναλωτή αφορά στη διαφορά μεταξύ καταναλισκόμενης και παραγόμενης ενέργειας σε μία ορισμένη χρονική περίοδο.

Η ανάπτυξη φωτοβολταϊκών σταθμών από αυτοπαραγωγούς θεσπίστηκε με την ΥΑ ΑΠΕΗΛ/Α/Φ1/οικ.24461 (ΦΕΚ 3583/Β/31-12-2014) η οποία καταργήθηκε και αντικαταστάθηκε από την ΥΑ ΑΠΕΗΛ/Α/Φ1/οικ.175067 (ΦΕΚ 1547/Β/05-05-2017) και αφορά στην εγκατάσταση σταθερών φωτοβολταϊκών σταθμών για την κάλυψη ιδίων αναγκών από καταναλωτές ηλεκτρικής ενέργειας, με εφαρμογή ενεργειακού συμψηφισμού.

Ως ενεργειακός συμψηφισμός νοείται ο συμψηφισμός της παραχθείσας από τον φωτοβολταϊκό σταθμό ενέργειας με την καταναλωθείσα ενέργεια στις εγκαταστάσεις του αυτοπαραγωγού, ο οποίος διενεργείται σε τριετή βάση. Στον ενεργειακό συμψηφισμό, η παραγόμενη ενέργεια δεν είναι απαραίτητο να ταυτοχρονίζεται με την καταναλισκόμενη. Αφορά σε φωτοβολταϊκό σταθμό, ο οποίος εγκαθίσταται στον ίδιο ή όμορο χώρο με την εγκατάσταση κατανάλωσης, που συνδέεται στο Δίκτυο μέσω της παροχής αυτής.

**1.2 ΣΚΟΠΟΣ - ΓΕΝΙΚΑ ΣΤΟΙΧΕΙΑ Φ/Β ΠΑΡΚΟΥ**

Η παρούσα τεχνική περιγραφή έχει συνταχθεί στο πλαίσιο της ανάπτυξης φωτοβολταϊκού σταθμού ισχύος 999,9 kWp, στο υπ' αριθμ. 1082 αγροτεμάχιο της Κοινότητας Ν. Ποτίδαιας, με σκοπό τον εικονικό ενεργειακό συμψηφισμό των καταναλώσεων της.

Τα κύρια στοιχεία του έργου είναι τα εξής:

- Έργο	: Φωτοβολταϊκός Σταθμός επί εδάφους.
- Ισχύς	: 999,9kW.
- Κατηγορία σταθμού	: Εικονικός ενεργειακός συμψηφισμός.
- Θέση σταθμού	: «Αρ. τεμ. 1082» - στην εκτός σχεδίου περιοχή της Κοινότητας Ν. Ποτίδαιας του Δήμου Ν. Προποντίδας.
- Εμβαδόν γεωτεμαχίου εγκατάστασης	: 38.212,00m <sup>2</sup> .

Σκοπός του έργου είναι ο εικονικός ενεργειακός συμψηφισμός των ηλεκτρικών καταναλώσεων, όπως ορίζεται στην ΥΑΠΕΗΛ/Α/Φ1/οικ.175067 (ΦΕΚ Β' 1547/5-5-2017) και

ΥΠΕΝ/ΔΑΠΕΕΚ/15084/382. Η διάρκεια σύμβασης εικονικού ενεργειακού συμφηφισμού είναι 25ετής. Η μέγιστη ισχύς του φωτοβολταϊκού συστήματος που μπορεί να εγκατασταθεί ανά σύνδεση δεν μπορεί να υπερβαίνει το όριο του 999,9 kWp.

Το φωτοβολταϊκό σύστημα θα αποτελείται από τα παρακάτω βασικά μέρη:

- Φ/Β πλαίσια πάνω σε αυτοστήριχτα συστήματα γαλβανισμένου σιδήρου ή αλουμινίου.
- Βάσεις στήριξης.
- Αντιστροφείς ισχύος DC/AC στοιχειοσειράς (string inverters).
- Καλωδιώσεις DC και AC Χαμηλής και Μέσης Τάσης.
- Οικίσκο Υ/Σ - Μετασχηματιστή.
- Ηλεκτρολογικό υλικό - Πίνακες AC Χαμηλής και Μέσης Τάσης.
- Σύστημα γείωσης - αντικεραυνικής προστασίας.
- Σύστημα ελέγχου και μετρήσεων.
- Σύστημα ασφαλείας (CCTV και συναγερμός).
- Περιφράξη χώρου εγκατάστασης.

Η τελική διαστασιολόγηση της Φ/Β μονάδας θα γίνει πριν τις εργασίες εγκατάστασης λαμβάνοντας υπόψιν παραμέτρους κόστους και διαθεσιμότητας εξοπλισμού με βάση την προσφορά και τις μελέτες εφαρμογής του Αναδόχου.

Το αγροτεμάχιο στο οποίο θα τοποθετηθεί το φωτοβολταϊκό σύστημα, θα προστατευθεί με την χρήση περίφραξης ύψους 2,5m.

Τα χαντάκια όδευσης καλωδίων θα έχουν διαστάσεις και χαρακτηριστικά σύμφωνα με τους κανόνες και την πιστοποίηση που προβλέπονται για έργα Φ/Β εγκαταστάσεων. Επίσης, για την διαστρωμάτωση των επιχώσεων και τα υλικά που θα χρησιμοποιηθούν για την ταφή των καλωδίων, θα ακολουθούνται οι ειδικές προδιαγραφές των κατασκευαστών.

Η όλη ηλεκτρολογική εγκατάσταση θα συμμορφώνεται με τον ισχύοντα Κανονισμό Ηλεκτρικών Εγκαταστάσεων και το πρότυπο ΕΛΟΤ HD 384. Επίσης θα πληροί τις απαιτήσεις των διεθνών προτύπων IEC 6063-7-12 και IEC 61727. Αντίστοιχα κάθε τμήμα του Φ/Β σταθμού θα πληροί τις σχετικές προδιαγραφές και πρότυπα που αναφέρονται στις ακόλουθες παραγράφους.

### 1.3 ΜΕΤΕΩΡΟΛΟΓΙΚΕΣ ΣΥΝΘΗΚΕΣ

Τα κλιματολογικά στοιχεία λαμβάνονται υπόψη, έτσι ώστε να διασφαλιστεί η ακριβέστερη εκτίμηση αναφορικά με την απόδοση του έργου και ένα επαρκές επίπεδο ασφάλειας και αξιοπιστίας.

Βασικοί παράγοντες επίδρασης στην παραγωγή ηλεκτρικής ενέργειας από τα Φ/Β πλαίσια είναι:

- Θερμοκρασία περιβάλλοντος.
- Ηλιακή ακτινοβολία / ισοδύναμες ημέρες ηλιοφάνειας (ισοδύναμο μέγεθος).
- Ταχύτητα του αέρα.
- Βροχόπτωση.
- Albedo (η ανακλώμενη προς την προσπίπτουσα ηλεκτρομαγνητική ακτινοβολία).

Προκειμένου να εξεταστεί η βιωσιμότητα του έργου εξετάστηκαν δυο διαφορετικές πηγές μετεωρολογικών δεδομένων:

- Μηνιαία δεδομένα από METEONORM.
- Μηνιαία δεδομένα από PVGIS.

**Πίνακας 1: Δεδομένα Meteonorm**

Values	GlobH	DiffH	Temp	Wind Vel
--------	-------	-------	------	----------

Μήνες	kWh/m <sup>2</sup>	kWh/m <sup>2</sup>	°C	m/s
Ιανουάριος	56,0	29,5	4,5	1,29
Φεβρουάριος	70,7	37,6	6,2	1,79
Μάρτιος	114,8	52,4	10,0	2,10
Απρίλιος	154,9	65,7	13,5	1,89
Μάιος	196,8	84,6	19,4	2,00
Ιούνιος	213,2	79,8	23,9	2,29
Ιούλιος	223,9	73,8	26,8	2,29
Αύγουστος	197,9	70,6	26,0	2,10
Σεπτέμβριος	141,9	55,1	20,8	2,01
Οκτώβριος	90,0	44,6	16,3	1,49
Νοέμβριος	59,8	30,5	10,2	1,10
Δεκέμβριος	46,1	27,3	6,0	1,20
<b>Έτος</b>	<b>1.566,0</b>	<b>651,5</b>	<b>15,3</b>	<b>1,80</b>

Πίνακας 2: Δεδομένα PVGIS

Values	GlobH	DiffH	Temp	Wind Vel
Μήνες	kWh/m <sup>2</sup>	kWh/m <sup>2</sup>	°C	m/s
Ιανουάριος	66,9	29,0	5,3	1,34
Φεβρουάριος	69,7	35,3	7,2	1,67
Μάρτιος	131,1	49,2	10,2	1,32
Απρίλιος	158,3	60,9	14,3	2,22
Μάιος	198,6	75,7	17,6	1,75
Ιούνιος	216,0	72,4	23,8	1,57
Ιούλιος	248,9	61,7	28,9	1,66
Αύγουστος	214,5	57,0	27,6	1,42
Σεπτέμβριος	159,3	50,9	23,0	1,78
Οκτώβριος	91,3	41,5	16,1	1,38
Νοέμβριος	70,0	29,1	7,6	1,47
Δεκέμβριος	57,8	26,4	5,5	1,34
<b>Έτος</b>	<b>1.682,3</b>	<b>589,1</b>	<b>15,6</b>	<b>1,58</b>

Για την ενεργειακή προσομοίωση μέσω λογισμικού (στη συγκεκριμένη περίπτωση PVsyst) χρησιμοποιήθηκαν τα δυσμενέστερα μετεωρολογικά.

## 2. ΑΡΙΘΜΟΙ ΠΑΡΟΧΩΝ ΚΑΙ ΑΝΤΙΣΤΟΙΧΙΣΗ ΤΩΝ ΡΟΛΟΓΙΩΝ ΤΟΥΣ ΜΕ ΤΟ ΦΩΤΟΒΟΛΤΑΙΚΟ ΠΑΡΚΟ

Με τον εικονικό Συμψηφισμό (virtual net metering), ουσιαστικά είναι επιτρεπτός ο συμψηφισμός της παραγόμενης ενέργειας (από έναν ΦΒ σταθμό) με την καταναλισκόμενη ενέργεια από μία ή περισσότερες εγκαταστάσεις κατανάλωσης του αυτοπαραγωγού, χωρίς να υφίσταται ο περιορισμός η εγκατάσταση παραγωγής να είναι στον ίδιο (ή όμορο) χώρο με την εγκατάσταση κατανάλωσης και να συνδέεται ηλεκτρικά με αυτή (σύνδεση στο δίκτυο μέσω της αυτής παροχής), όπως συμβαίνει στον κλασικό ενεργειακό συμψηφισμό.

Παρακάτω ακολουθούν τα στοιχεία των αριθμών παροχών, που η κατασκευασμένη ενέργεια θα συμψηφίζεται με την παραγόμενη ενέργεια του προτεινόμενου Φ/Β πάρκου.

Στοιχεία προς συμψηφισμό παροχών:

Αριθμοί παροχών: 25352946, 25375608, 25107409

## 3. ΑΝΤΙΚΕΙΜΕΝΟ, ΠΕΡΙΓΡΑΦΗ ΚΑΙ ΚΟΣΤΟΣ ΕΡΓΟΥ

Θα γίνει η εγκατάσταση ενός (1) Φ/Β Πάρκου στο αγροτεμάχιο με αριθμό 1082 αγροτεμάχιο της Κοινότητας Ν. Ποτίδαιας. Το αγροτεμάχιο επιλέχθηκε ύστερα από προσεχτική εξέταση όλων των χαρακτηριστικών τους μέσα από πληθώρα διαφορετικών αγροτεμαχίων. Πραγματοποιήθηκαν οι κατάλληλες μελέτες που έκριναν το μέρος ως ασφαλές, η ηλεκτρολογική μελέτη, όπως και η κάτοψη του χώρου εγκατάστασης, όπου αποτυπώνεται η ακριβής θέση τοποθέτησης των φωτοβολταϊκών πλαισίων.

Η εγκατάσταση των φωτοβολταϊκών πάνελ και του λοιπού εξοπλισμού (αντιστροφείς, πίνακες κλπ) θα γίνει με τέτοιο τρόπο ώστε να επιτυγχάνεται η μικρότερη δέσμευση επιφάνειας.

Στην έννοια της προμήθειας περιλαμβάνονται ο σχεδιασμός της εγκατάστασης για τη μέγιστη απόδοση, η προμήθεια - μεταφορά επί τόπου και συναρμολόγηση των επί μέρους στοιχείων του συστήματος, συμπεριλαμβανομένων των ερμαρίων που απαιτούνται για την εγκατάσταση των μετρητικών διατάξεων, οι δοκιμές και θέση σε λειτουργία, καθώς και η σύνδεση των συστημάτων με το δίκτυο.

Η θέση τοποθέτησης των Φ/Β πλαισίων και του λοιπού εξοπλισμού λαμβάνεται σύμφωνα με τις βέλτιστες συνθήκες προσανατολισμού και ηλιοφάνειας, προκειμένου να έχουμε τα βέλτιστα αποτελέσματα. Η επιλογή των μεγεθών και χαρακτηριστικών των αντιστοίχων στοιχείων της εγκατάστασης, είναι απολύτως δικαιολογημένη και τεχνικά τεκμηριωμένη.

Τα βασικά στοιχεία για τη σχεδίαση και επιλογή του κάθε Φ/Β συστήματος θα είναι:

- Η βέλτιστη ενεργειακή απόδοση του κάθε συστήματος.
- Τα Φ/Β πλαίσια θα έχουν τον κατάλληλο προσανατολισμό (αζιμούθια γωνία), την ανάλογη κλίση και τη διάταξη στοιχειοσειρών, ώστε με βάση της συνθήκες ηλιοφάνειας για την περιοχή να υπάρξει το βέλτιστο αποτέλεσμα στην τελική απόδοση.
- Η διαρκής καταγραφή των παραμέτρων του κάθε συστήματος σε πραγματικό χρόνο ώστε να είμαστε σε θέση να παρακολουθούμε τη λειτουργία του από τη μία και από την άλλη να συγκεντρώνει τα πληροφοριακά στοιχεία απαραίτητα για της όποιες ενέργειες αναβάθμισης των συστημάτων.



Τέλος, εφιστάται η προσοχή στην επιλογή του προτεινόμενου εξοπλισμού όπου βασικό στοιχείο αξιολόγησης, είναι η απόλυτη συμβατότητα μεταξύ της ώστε να διασφαλίζονται οι βέλτιστες συνθήκες απόδοσης και η απρόσκοπτη λειτουργία του κάθε συστήματος.

Τα προσφερόμενα είδη θα προέρχονται από εργοστάσια που έχουν διαδικασίες παραγωγής τυποποιημένες κατά το πρότυπο ISO 9001, ISO 14001 και ISO 18001 και τα πάνελ θα είναι πιστοποιημένα σύμφωνα με το IEC 61215.

Η προσφορά θα πρέπει υποχρεωτικά να συνοδεύεται από ολοκληρωμένη πρόταση για την τελική θέση τοποθέτησης των Φ/Β πλαισίων και του λοιπού εξοπλισμού τη διαθέσιμη επιφάνεια του αγροτεμαχίου με τις βέλτιστες συνθήκες προσανατολισμού και ηλιοφάνειας, προκειμένου να αξιολογηθεί. Η επιλογή των μεγεθών και χαρακτηριστικών των αντιστοίχων στοιχείων της εγκατάστασης, θα πρέπει να είναι απολύτως δικαιολογημένη και τεχνικά τεκμηριωμένη. Στις υποχρεώσεις του προμηθευτή είναι και η εγκατάσταση του γενικού πίνακα χαμηλής τάσης (Χ.Τ). στην πλευρά του εναλλασσόμενου ρεύματος (Ε.Ρ.), σε σημείο που θα υποδειχθεί από την αρμόδια Τεχνική Υπηρεσία του Δήμου Νέας Προποντίδας και σύμφωνα με τους ισχύοντες κανονισμούς και τις απαιτήσεις του ΔΕΔΔΗΕ.

Οι υποψήφιοι θα αξιολογήσουν με δική τους πρωτοβουλία και ευθύνη τα χαρακτηριστικά στοιχεία της κάθε εγκατάστασης με επίσκεψη επί τόπου, ώστε να έχουν πλήρη εικόνα του κάθε χώρου όπου θα γίνει η εγκατάσταση των Φ/Β συστημάτων και να είναι σε θέση να προχωρήσει στον τελικό σχεδιασμό του συστήματος.

Οι απαιτήσεις των παραπάνω προδιαγραφών έχουν τεθεί σύμφωνα με της ισχύοντες εθνικούς, ευρωπαϊκούς και διεθνείς κανονισμούς.

Κανονισμοί ελέγχου, πιστοποίησης και εγκατάστασης που πρέπει να ληφθούν υπόψη κατά την προμήθεια, εγκατάσταση και λειτουργία των φωτοβολταϊκών συστημάτων: VDE 0100-Part 520, VDE 0100-Part 712, VDE 0126-1-1, IEC 364-7-712, ΕΛΟΤ HD 384, EN 50081-1, ΕΛΟΤ EN 50160, ΕΛΟΤ EN 50164, IEC 60364-7-712, ΕΛΟΤ EN 61000.03.02, IEC EN 61173, IEC EN 61215/2005, IEC 61727 ed 2.0 (2004), EN- IEC 61646, IEC 61683, IEC 62116, ΕΛΟΤ EN 62305, IEC 62446.

#### 4. ΠΕΡΙΓΡΑΦΗ ΦΩΤΟΒΟΛΤΑΪΚΟΥ ΠΑΡΚΟΥ 1MW ΕΓΚΑΤΕΣΤΗΜΕΝΗΣ ΙΣΧΥΟΣ

##### 4.1 ΓΕΝΙΚΑ

Για την εγκατάσταση 1MW εγκατεστημένης ισχύς, εφαρμόζονται οι εξής γενικές απαιτήσεις σχεδιασμού έργου:

- Ο Φ/Β σταθμός, ανάλογα με τα πλαίσια που θα επιλεχθούν, θα πρέπει να έχει ισχύ  $999\text{kW} \leq \text{Εγκατεστημένη Ισχύς} \leq 999,9\text{kW}$ .
- Η συνολική ονομαστική εγκατεστημένη ισχύς των αντιστροφών θα πρέπει να είναι  $\geq 900\text{kW}$ .
- Η ελάχιστη ισχύς Μ/Σ ΧΤ/ΜΤ ίση ή μεγαλύτερη από τη μέγιστη ισχύ AC των αντιστροφών.
- Η εγκατεστημένη ισχύς Φ/Β πλαισίων για κάθε αντιστροφή θα προκύψει από τη μελέτη εφαρμογής, βάσει της αποδεκτής διαστασιολόγησης του αντιστροφέα.
- Η ονομαστική τάση λειτουργίας στην είσοδο του κάθε αντιστροφέα θα πρέπει να είναι συμβατή με την αναμενόμενη τάση ακροδεκτών των στοιχειοσειρών των Φ/Β πλαισίων υπό όλες τις αναμενόμενες λειτουργικές συνθήκες ακτινοβολίας και θερμοκρασίας.
- Η στήριξη των φ/β πάνελς θα γίνεται σε σταθερό σύστημα στήριξης με κλίση 25 μοίρες.
- Η συνολική απώλεια ενέργειας στα καλώδια DC & AC των Φ/Β σταθμών, θα πρέπει να υπολογιστεί κατά την μελέτη εφαρμογής και να είναι μικρότερη από 2%.

- Οι αντιστροφείς θα τοποθετηθούν σε κατάλληλα στέγαστρα, τα οποία θα εξασφαλίζουν προστασία από τις καιρικές συνθήκες και την ηλιακή ακτινοβολία.
- Ο Υ/Σ θα περιλαμβάνει τρεις επισκέψιμους χώρους: 1) Πινάκων και Εξοπλισμού Μέσης Τάσης, 2) Μετασχηματιστή, 3) Πινάκων και Εξοπλισμού Χαμηλής Τάσης. Ο οικίσκος του Υ/Σ θα τοποθετηθεί επί κατάλληλης ορθογώνιας βάσης στήριξης.
- Τα χαντάκια όδευσης καλωδίων θα έχουν διαστάσεις και χαρακτηριστικά σύμφωνα με τους κανόνες και την πιστοποίηση που προβλέπονται για έργα Φ/Β εγκαταστάσεων.
- Όλος ο Η/Μ εξοπλισμός θα πρέπει να είναι σύμφωνα με τις τεχνικές προδιαγραφές που παρουσιάζονται στα αντίστοιχα κεφάλαια.

Χωροθέτηση Φ/Β σταθμού:

- Ο Η/Μ εξοπλισμός θα πρέπει να περιφραχτεί (η περιφραγμένη περιοχή θα πρέπει να βρίσκεται εντός των περιοχών εγκατάστασης όπως παρουσιάζονται στο παρόν τεύχος. Η περίφραξη θα πρέπει να απέχει απόσταση κατ' ελάχιστο 3m από τα Φ/Β πλαίσια, τους ιχνηλάτες και τους αντιστροφείς ισχύος.
- Τα Φ/Β πλαίσια θα τοποθετούνται πάνω σε αυτοστήριχτα συστήματα γαλβανισμένου σιδήρου (θερμό γαλβάνισμα) ή αλουμινίου.
- Η ελάχιστη απόσταση μεταξύ Φ/Β πλαισίων και Υ/Σ ΧΤ/ΜΤ θα είναι 8m, περιμετρικά αυτών.

#### 4.2 ΦΩΤΟΒΟΛΤΑΪΚΑ ΠΑΝΕΛ ΣΥΝΟΛΙΚΗΣ ΙΣΧΥΟΣ 1MW

Τα πάνελ θα προέρχονται από γνωστό κατασκευαστικό οίκο με αποδεδειγμένη εμπειρία στην κατασκευή της και με οργανωμένη παραγωγική μονάδα. Οι μονάδες παραγωγής των πάνελ θα πρέπει να έχουν πιστοποιήσεις, με ποινή αποκλεισμού, ISO 9001, ISO 14001 και OHSAS 18001. Τα πάνελ θα πρέπει να είναι πιστοποιημένα σύμφωνα με το IEC 61215. Κατά την εκλογή της θα πρέπει να ληφθούν υπ' όψιν οι περιβαλλοντικές συνθήκες λειτουργίας, οι γενικές και ειδικές απαιτήσεις του συστήματος όσο και οι απαιτήσεις του ΔΕΔΔΗΕ.

Τα Φ/Β πάνελ της εγκατάστασης θα πρέπει, με ποινή αποκλεισμού, να:

- Είναι ονομαστικής ισχύος τουλάχιστον 500Wp.
- Είναι του ίδιου τύπου. Είναι της ίδιας τεχνολογίας και κατάλληλα για τη διαθέσιμη επιφάνεια.
- Είναι του ίδιου κατασκευαστή.
- Ανήκουν στην ίδια σειρά, που προκύπτει από την επίσημη κατηγοριοποίηση του κατασκευαστή.
- Έχουν 12 χρόνια εγγύησης προϊόντος και απόδοσης.
- Να έχουν απόδοση πλαισίου τουλάχιστον 21,5%.
- .

**Συνολικό κόστος Φωτοβολταϊκών πάνελ συνολικής ισχύος 1MW: τριακόσιες δέκα χιλιάδες (310.000,00) ευρώ.**

#### 4.3 ΜΕΤΑΤΡΟΠΕΪΣ ΙΣΧΥΟΣ (INVERTER) ΣΥΝΟΛΟΥ 1MW

Οι αντιστροφείς ισχύος (inverters) θα είναι τοπολογίας στοιχειοσειράς (string inverters) και θα συμμορφώνονται με τις απαιτήσεις του ελληνικού δικτύου. Συγκεκριμένα οι αντιστροφείς θα πληρούν:

- Έγχυση DC <0,5% xI<sub>nom</sub>.
- Διακύμανση συχνότητας 49,5-50,5 Hz.
- Γρήγορη αποσύνδεση σε περίπτωση υπέρβασης των παραπάνω ορίων (<0,5sec) και επανάζευξη μετά από 180 δευτερόλεπτα (3 minutes).

Επίσης θα πρέπει:

- Να είναι του ιδίου κατασκευαστή.
- Το άθροισμα της ονομαστικής AC ισχύος εξόδου του συνόλου των αντιστροφών DC/AC να είναι μεγαλύτερο ή ίσο με 990 kW.
- Η ονομαστική ισχύς εξόδου κάθε αντιστροφέα να μην υπερβαίνει τα 125kW,  $P_{NOM} \leq 125kW$ .
- Κάθε αντιστροφέας να έχει τουλάχιστον 1MPPT.
- Να διαθέτει όσο το δυνατόν επιπλέον διατάξεις παρακολούθησης και προστασίας της ορθής λειτουργίας του Φ/Β σταθμού (τουλάχιστον μέτρηση του Imp/string και υποστήριξη λειτουργίας παραγωγής διαγραμμάτων καμπύλης λειτουργίας I-V/string συνοδευόμενης από έκθεση πιθανών δυσλειτουργιών).
- Κάθε αντιστροφέας να είναι τριφασικός, με ονομαστική τάση λειτουργίας 600V AC.
- Ο Ευρωπαϊκός βαθμός απόδοσης του κάθε μετατροπέα να μην είναι μικρότερος του 99,0%.
- Ο μέγιστος βαθμός απόδοσης του κάθε μετατροπέα να μην είναι μικρότερος του 99,2%.
- Προστασία πολικότητας σε κάθε είσοδο DC.
- Προστασία τουλάχιστον IP 65.
- Θερμοκρασιακό εύρος λειτουργίας  $-25...+60^{\circ}C$ .
- Να υπάρχει εγχειρίδιο σωστής εγκατάστασης και λειτουργίας.
- Να διαθέτει δυνατότητα ενσύρματης (θύρες RS232 και/ή RS485 και/ή RJ45 και/ή USB θύρες) και/ή ασύρματης επικοινωνίας.
- Να έχει σύστημα προστασίας από νησιδοποίηση, κατά DIN VDE 0126-1-1.
- Να διαθέτει πιστοποιήσεις EN 62109-1/-2, IEC 62109-1/-2, EN 50530, IEC 62116, IEC 61727, IEC 60068, IEC 61683.
- Να διαθέτει πιστοποίηση ISO 9001.

Οι αντιστροφείς θα πρέπει να διαθέτουν εγγύηση υλικού και προϊόντος για τουλάχιστον πέντε (5) έτη με δυνατότητα επέκτασης αυτής.

**Συνολικό κόστος Μετατροπέων ισχύος (inverter) συνόλου 1MW: ενενήντα χιλιάδες (90.000,00) ευρώ.**

#### **4.4 ΣΥΣΤΗΜΑ ΣΤΗΡΙΞΗΣ Φ/Β ΠΑΝΕΛ ΓΙΑ 1MW**

Τα Φ/Β πλαίσια θα τοποθετούνται πάνω σε αυτοστήριχτα συστήματα γαλβανισμένου σιδήρου (θερμό γαλβάνισμα) ή αλουμινίου. Η γωνία κλίσης της βάσης στήριξης θα είναι 25 μοιρών και η διάταξη των Φ/Β πλαισίων landscape. Απαιτείται στατική μελέτη που να αποδεικνύει την καταλληλότητα τοποθέτησης της βάσης στήριξης στις συγκεκριμένες συνθήκες βάσει των Ευρωκώδικων 1, 3 και 9. Επιπρόσθετα, ως ελάχιστες τεχνικές προδιαγραφές των χαρακτηριστικών των βάσεων που συντελούν στην εύρυθμη λειτουργία του σταθμού αναφέρονται παρακάτω:

Οι βάσεις στήριξης που θα χρησιμοποιηθούν θα πρέπει να είναι κατασκευασμένες από κράμα αντιδιαβρωτικής αντοχής 6005. Η κατασκευάστρια εταιρεία των βάσεων στήριξης θα πρέπει να διαθέτει πιστοποιητικά ISO9001: 2008, ISO14001: 2000 και CE για τα προϊόντα της.

Απαιτείται εγγύηση υλικού για τις βάσεις στήριξης διάρκειας τουλάχιστον 15 ετών.

**Συνολικό κόστος Συστήματος στήριξης φ/β πάνελ για 1MW: ενενήντα δύο χιλιάδες (92.000,00) ευρώ.**

#### **4.5 ΗΛΕΚΤΡΟΛΟΓΙΚΟ ΥΛΙΚΟ (ΚΑΛΩΔΙΩΣΕΙΣ DC, AC, ΠΙΝΑΚΕΣ ΚΑΙ ΔΙΑΚΟΠΤΙΚΟ ΥΛΙΚΟ)**

**4.5.1 Καλώδια DC**

Να είναι κατάλληλα για λειτουργία σε θερμοκρασίες  $-20^{\circ}\text{C}$  έως  $+110^{\circ}\text{C}$ . Να είναι ενισχυμένης διπλής μόνωσης ώστε να ικανοποιείται η απαίτηση για προστασία της εγκατάστασης ισοδύναμης με κατηγορία μόνωσης cNlaasésχlοl.υn δοκιμασμένο σε κρουστικές υπερτάσεις 1,8 KV.

**4.5.2 Καλώδια AC**

Όλα τα καλώδια που θα απαιτηθούν θα πρέπει να ακολουθούν για τη σύνδεση, εγκατάσταση και προστασία τις συνήθεις πρακτικές που επιβάλλονται από τα πρότυπα ΕΛΟΤ HD 384: «Απαιτήσεις για ηλεκτρικές εγκαταστάσεις». Θα πρέπει να δοθεί ιδιαίτερη σημασία ώστε οι οδεύσεις των καλωδίωσεων πέραν της προστασίας που θα πρέπει να διασφαλίζουν για το προσωπικό του κτιρίου, δεν θα πρέπει να υποβαθμίζουν και την αισθητική του χώρου. Για τη διασύνδεση του αντιστροφέα με τον μετρητή ενέργειας θα χρησιμοποιηθεί καλώδιο ανάλογου τύπου και διατομής.

**4.5.3 Όδευση καλωδίωσης**

Η όδευση της καλωδίωσης θα γίνεται μέσω κατάλληλων σωληνώσεων μέγιστης αντοχής στην κρούση και τη συμπίεση.

**4.5.4 Πίνακες & Διακοπτικό υλικό**

Οι ηλεκτρικοί πίνακες και τα πεδία χαμηλής τάσης θα είναι κατασκευασμένα και εναρμονισμένα με το Ευρωπαϊκό Πρότυπο EN 61439-2 και θα συνοδεύονται από κατασκευαστικά (as - built) ηλεκτρολογικά σχέδια σε περιβάλλον CAD, δηλώσεις συμμόρφωσης CE, όπως επίσης και πιστοποιητικά δοκιμών σειράς.

Απαραίτητη θα είναι η απόξευση του ΓΠΧΤ όταν ο επιτηρητής του δώσει εντολή. Ο επιτηρητής ελέγχει την τάση διανυσματικά, τη συχνότητα και επίσης έχει λειτουργία ανίχνευσης νησιδοποίησης (Islanding detection df/dt -ROCOF). Θα υπάρχει ορατή ειδοποίηση στο χρήστη της εγκατάστασης για την ενεργοποίηση ή όχι του επιτηρητή και κατ' επέκταση του Φ/Β συστήματος.

Τέλος, θα υπάρχει κατάλληλη διάταξη για τη σύνδεση του ΓΠΧΤ με το ζυγό χαμηλής των υφιστάμενων πεδίων ΧΤ.

**4.5.5 Υποπίνακες AC**

Θα κατασκευαστούν κατ' ελάχιστον σύμφωνα με τα μονογραμμικά σχέδια. Θα εγκατασταθούν σε εξωτερικό χώρο, οπότε θα είναι IP65. Απαραίτητη είναι η ύπαρξη ρελέ διαρροής τύπου A για κάθε inverter όπως και ΑΔΙ για την αναχώρηση προς τον ΓΠΧΤ. Θα κατασκευαστούν κατ' ελάχιστον σύμφωνα με α μονογραμμικά σχέδια. Θα εγκατασταθούν σε εξωτερικό χώρο, οπότε θα είναι IP65. Απαραίτητη είναι η ύπαρξη ασφαλειοαποζεύκτη για κάθε string με ορατή σήμανση σφάλματος. Ισχύουν όσα ορίζονται για τους απαγωγούς υπέρτασης.

**Συνολικό κόστος Ηλεκτρολογικού υλικού: πενήντα χιλιάδες (50.000,00) ευρώ.**

**4.6 ΣΥΣΤΗΜΑ ΑΝΤΙΚΕΡΑΥΝΙΚΗΣ ΠΡΟΣΤΑΣΙΑΣ (ΣΑΠ) - ΣΥΣΤΗΜΑ ΓΕΪΩΣΗΣ (ΚΛΩΒΟΣ FARADAY)**

Παράλληλα με την εξωτερική κεραυνική κάλυψη, επιβάλλεται, βάσει του Ευρωπαϊκού προτύπου EN 62305, η προστασία ανθρώπων και εξοπλισμού από τις δευτερογενείς επιδράσεις του κεραυνού με την εσωτερική κεραυνική κάλυψη. Η προστασία αυτή σύμφωνα με τα Πρότυπα επιτυγχάνεται με ισοδυναμικές συνδέσεις μέσω γεφυρώσεων των εσωτερικών μεταλλικών εγκαταστάσεων όπως μηχανήματα, δίκτυα ύδρευσης, θέρμανσης κλπ και των ηλεκτρικών - ηλεκτρονικών συστημάτων μέσω ειδικών συσκευών περιορισμού κεραυνικών υπερτάσεων. Για να προστατέψουμε πρόσωπα αλλά και την εγκατάσταση από την πτώση κεραυνών ή/και υπερτάσεις προερχόμενες από το Δίκτυο, προβλέπεται η εγκατάσταση απαγωγών υπερτάσεων/κρουστικών ρευμάτων τόσο στην πλευρά της εγκατάστασης (DC) όσο και στην πλευρά του δικτύου (AC).

Επιπλέον θα τοποθετηθούν ακίδες φ/β Φ10 AL στο σύστημα στήριξης των πάνελ. Υλικά της ΕΛΕΜΚΟ ΑΒΕΕ.

Το σύστημα γείωσης του Φ/Β πάρκου που θα κατασκευαστεί θα είναι τύπου περιμετρικού δακτυλίου (ΚΛΩΒΟΣ FARADAY), με ενδιάμεσες διαμήκειες και εγκάρσιες οδεύσεις που σχηματίζουν βρόχους, με μέγιστο μέγεθος βρόχου 20 x 20m. Θα βρίσκεται εντός του εδάφους σε βάθος 0,60m και θα είναι κατασκευασμένο από ταινία 30 x 3,5 τ.χ. St/tZn (με πάχος επιψευδαργύρωσης 500gr/m<sup>2</sup>).

**Συνολικό κόστος ΣΑΠ - ΓΕΙΩΣΗΣ : είκοσι χιλιάδες (20.000,00) ευρώ.**

#### **4.7 ΥΠΟΣΤΑΘΜΟΣ ΜΕΣΗΣ ΤΑΣΗΣ**

- Προκατασκευασμένος υπαίθριος οικίσκος, διαστάσεων ΜΧΠΧΥ: 4,50 x 2,5 x 2,5m με 3 πόρτες.
- Κυψέλες MT (DRC+SFV+SBC).
- Μ/Σ 1000kVA ελαίου 20/0,6kV, Elettromeccanica Piossasco (ή 20/0.4kV εφόσον χρησιμοποιηθούν inverter με Vout στα 400V).
- Μ/Σ ιδιοκαταναλώσεων 10kVA 600/400V (μόνο εφόσον χρησιμοποιηθούν inverter με Vout διαφορετική των 400V).
- Γενικός Πίνακας Χαμηλής Τάσης.
- Σύστημα Αυτονομίας ηλεκτρονόμευ 30h.

**Συνολικό κόστος Υποσταθμού Μέσης Τάσης: εκατό χιλιάδες (100.000,00) ευρώ.**

#### **4.8 ΣΥΣΤΗΜΑ ΠΑΡΑΚΟΛΟΥΘΗΣΗΣ (CCTV), ΣΥΝΑΓΕΡΜΟΥ, ΕΠΙΚΟΙΝΩΝΙΑΣ, ΠΕΡΙΜΕΤΡΙΚΟΣ ΦΩΤΙΣΜΟΣ**

##### **4.8.1 Γενικά**

Η μελέτη και η εγκατάσταση του συστήματος παρακολούθησης και του συναγερμού πραγματοποιείται από συνεργαζόμενη με τον ανάδοχο εταιρία πιστοποιημένη ως εγκαταστάτης συστημάτων ασφαλείας και ως πάροχος υπηρεσιών ασφαλείας. Περιλαμβάνει διπλά beams σε κάθε πλευρά του χώρου, μαγνητική επαφή στην πόρτα του Υ/Σ και ανιχνευτή διπλής τεχνολογίας (υπέρυθρα και μικροκύματα).

Τοποθετείται ανάλογος αριθμός καμερών (έως 7) ώστε να επιτυγχάνεται πλήρης εικόνα του όλου οικοπέδου και του Υ/Σ, όπως απαιτείται από τη μελέτη ασφαλείας.

##### **4.8.2 Σύστημα επικοινωνίας - Τηλεμετρία**

Ο inverter θα περιλαμβάνει ενσωματωμένο σύστημα επικοινωνίας (webserver). Θα εγκατασταθεί καλώδιο επικοινωνίας από τη θέση του inverter έως το υπάρχον σημείο πρόσβασης στο διαδίκτυο (router). Σε περίπτωση χρήσης άλλου inverter, εάν απαιτείται εξωτερικό σύστημα καταγραφής και μετάδοσης των δεδομένων.

Για την επικοινωνία του σταθμού με το διαδίκτυο και το κέντρο security προβλέπεται η εγκατάσταση κατάλληλου εξοπλισμού (3G router) με διπλή (εναλλακτική) γραμμή επικοινωνίας (για λόγους ασφαλείας).

#### 4.8.3 Περιμετρικός φωτισμός

Θα τοποθετηθούν περιμετρικά ανά 20 μέτρα φωτιστικά σώματα led εξωτερικών χώρων με τα εξής χαρακτηριστικά:

Το φωτιστικό σώμα τύπου LED τουλάχιστον 50 Watt επί χαλύβδινου γαλβανισμένου ιστού ύψους τουλάχιστον 3 μέτρων πρέπει να διαθέτει τα εξής τεχνικά χαρακτηριστικά:

- Η απόδοση του φωτιστικού πρέπει να είναι 5.800 lm (+/-5%) σύμφωνα με το διεθνές πρότυπο IES-LM-79-08.
- Ο βαθμός προστασίας IP για την προστασία εισχώρησης νερού - σκόνης πρέπει να είναι κατ' ελάχιστο IP65 (κατά EN 60529) για όλα τα μέρη του φωτιστικού (ΦΕΚ 4607/13.12.2019).
- Η ονομαστική τάση τροφοδοσίας πρέπει να είναι 230V.
- Το εύρος τάσης εισόδου για την προστασία και απρόσκοπτη λειτουργία του φωτιστικού από διακυμάνσεις του ηλεκτρικού ρεύματος και ρεύματα αιχμής πρέπει να κυμαίνεται από 120V AC έως 277V AC.
- Η θεωρητική ισχύς εισόδου πρέπει να είναι τουλάχιστον 50 Watts.
- Ο δείκτης χρωματικής απόδοσης CRI πρέπει να είναι > 70.
- Ο συντελεστής ισχύος πρέπει να είναι >0.90 (ΦΕΚ 4607/13.12.2019).
- Το CCT (θερμοκρασία χρώματος) πρέπει να είναι μεταξύ 4.000K-5.600K (φως ημέρας για την απόλυτη αισθητική απόδοση των χρωμάτων κατά την διάρκεια της νύχτας Ε.Κ.1194/2012 παρ. 5 «το τεχνητό φως πρέπει να υποκαθιστά το φως ημέρας).
- Το εύρος θερμοκρασίας λειτουργίας πρέπει να κυμαίνεται από -30°C έως +40°C (κατά IEC 60598).
- Η διάρκεια ζωής των φωτοδιόδων LED πρέπει να είναι >50.000 ώρες στο τέλος των οποίων η ισχύς φωτεινότητας αυτών δεν θα έχει υποβαθμιστεί πλέον του 20% κατά LM80 (ΦΕΚ 4607/13.12.2019).
- Το φωτιστικό πρέπει να έχει 20 έως 40 LEDs (μέσης ισχύος) τοποθετημένα πάνω σε ειδικές ψήκτρες από αλουμίνιο έτσι ώστε κατά την διάρκεια λειτουργίας του να μην αναπτύσσει υψηλή θερμοκρασία σύμφωνα με την απαίτηση της Ευρωπαϊκής Οδηγίας περί εκπομπών ρύπων και οικολογικού σχεδιασμού στο φωτισμό.
- Οι οπτικές μονάδες του φωτιστικού πρέπει να έχουν την δυνατότητα εύκολης αφαίρεσης προκειμένου να συντηρηθούν ή να αντικατασταθούν.
- Οι μονάδες των διόδων φωτοεκπομπής (LEDs) του φωτιστικού πρέπει να έχουν την δυνατότητα αναβάθμισης χωρίς αλλαγή του υπολοίπου φωτιστικού σώματος.
- Οι μονάδες των διόδων φωτοεκπομπής (LEDs) του φωτιστικού πρέπει να σφραγίζονται με προστατευτικό κάλυμμα έτσι ώστε η πρόσβαση σε αυτό το χώρο να μπορεί να γίνεται εύκολα με απλά εργαλεία.
- Το διαφανές κάλυμμα πολυκαρβονικού υλικού θα είναι ανθεκτικό στις υψηλές θερμοκρασίες που αναπτύσσονται στο εσωτερικό του φωτιστικού σώματος & τις εξωτερικές θερμοκρασίες και θα είναι σταθεροποιημένο ως προς την υπεριώδη ακτινοβολία και τις καιρικές συνθήκες.
- Οι οπτικοί φακοί θα είναι κατασκευασμένοι από υψηλής ανθεκτικότητας και διαφάνειας ακρυλικό ή άλλο υλικό.
- Το σώμα του φωτιστικού πρέπει να είναι κατασκευασμένο από υψηλής θερμικής αγωγιμότητας αλουμίνιο πλήρως ανακυκλώσιμο.
- Η σχεδίαση του σώματος του φωτιστικού πρέπει να εξασφαλίζει τη μηχανική αντοχή του φωτιστικού και να εξασφαλίζει επαρκώς την ψύξη αυτού.
- Το πίσω μέρος του φωτιστικού πρέπει να φέρει πτερύγια απαγωγής της θερμότητας.
- Στο πίσω τμήμα το φωτιστικό να φέρει σύστημα στήριξης το οποίο μπορεί να πάρει κλίση από 0ο έως +15ο κατάλληλο για στήριξη αυτού σε βραχίονα διαμέτρου Φ60mm.
- Ο δείκτης μηχανικής αντοχής πρέπει να είναι IK ≥ 0,8 (κατά ΕΛΟΤ EN 62262).
- Ο τύπος υλικών μόνωσης να είναι Class I ή Class II.
- Τα κυτία διακλάδωσης που θα χρησιμοποιηθούν να είναι κατάλληλα για εξωτερική χρήση.
- Το φωτιστικό να είναι συμμορφωμένο σύμφωνα με τις απαιτήσεις RoHS (κατά IEC / EN 62321).



- Οι δίοδοι φωτοεκπομπής (LED) τους οποίους χρησιμοποιεί το φωτιστικό, πρέπει να είναι κατασκευασμένοι σύμφωνα με τα πρότυπα LM80-80 (ΦΕΚ 4607/13.12.2019).
- Το φωτιστικό πρέπει να φέρει Επίσημη Έκθεση Μετρήσεων η οποία θα έχει εκδοθεί από αναγνωρισμένο εργαστήριο η οποία θα συνοδεύεται από σχετική Βεβαίωση του Εργαστηρίου, βάσει της οποίας θα πιστοποιείται ο κωδικός ονομασίας του κάθε προσφερόμενου φωτιστικού και λαμπτήρα καθώς και η συνολική ενεργός ισχύς (W) του φωτιστικού συστήματος σύμφωνα με τα διεθνή πρότυπα: IES-LM-79-08 (2008) & EN 13032-1 (2005-03-11), καθώς επίσης και Επίσημη Έκθεση Μετρήσεων του προσφερόμενου φωτιστικού σώματος, η οποία θα έχει εκδοθεί από αναγνωρισμένο εργαστήριο η οποία θα συνοδεύεται από σχετική Βεβαίωση του Εργαστηρίου, βάσει της οποίας θα πιστοποιείται ο κωδικός ονομασίας του κάθε προσφερόμενου φωτιστικού και λαμπτήρα καθώς και η συνολική φωτεινή ροή (σε Lumen) του φωτιστικού συστήματος σύμφωνα με τα διεθνή πρότυπα: IES-LM-79-08 (2008) & EN 13032-1 (2005-03-11).
- Το φωτιστικό πρέπει να φέρει σήμανση CE.
- Το φωτιστικό πρέπει να φέρει όλα τα απαραίτητα πιστοποιητικά συμμόρφωσης CE κατά EMC 2014/30/EU και LVD 2014/35/EU (765/2008/EK & ΦΕΚ 4607/13.12.2019), τα οποία θα φέρουν το όνομα του κατασκευαστή του τελικού προϊόντος ή το όνομα του υποψήφιου προμηθευτή (εξουσιοδοτημένου αντιπρόσωπου εφ' όσον δεν είναι υποψήφιος ο ίδιος ο κατασκευαστής 765/2008/EK Κεφ. IV άρθρο 30 παρ.1) ο οποίος καθίσταται ως ο αποκλειστικά υπεύθυνος για την διακίνηση των προϊόντων εντός της αγοράς της Ε.Ε.
- Το φωτιστικό καθώς επίσης και το τροφοδοτικό αυτού πρέπει να συμμορφώνονται με όλα τα απαιτούμενα ευρωπαϊκά πρότυπα EN σύμφωνα με το ΦΕΚ 4607/13.12.2019: EN 60598-2-3, EN 55015, EN 61547, EN 62471 (σύμφωνα με το table IEC 62471-2, IEC 62778), EN 61547, EN 61000-3-2, EN 61000-3-3, EN 62493, EN 61347-1, EN 61347-2-13, EN 62384, έτσι ώστε να διασφαλίζεται πλήρως η ασφαλής λειτουργία του φωτιστικού (ΦΕΚ 4607/13.12.2019).
- Ο κατασκευαστικός οίκος του φωτιστικού πρέπει να φέρει πιστοποιητικό ISO 9001.
- Βασική προϋπόθεση επί ποινή αποκλεισμού αποτελεί ότι οι κατασκευαστές ή ο οικονομικός φορέας θα πρέπει να αποδεικνύουν την συμμετοχή τους σε εγκεκριμένο σύστημα εναλλακτικής διαχείρισης ΑΗΗΕ (όπως προβλέπεται από το Ν.2939/2001 & την Κ.Υ.Α. με αριθμό Η.Π. 23615/651/Ε.103) για τις συγκεκριμένες κατηγορίες των διαγωνιζόμενων προϊόντων (φωτιστικά είδη, λαμπτήρες & συσκευασίες) καθώς επίσης και την υποχρέωση απόδειξης της εγγραφής τους στο Εθνικό Μητρώο Παραγωγών (ΕΜΠΑ) του Ε.Ο.ΑΝ. σύμφωνα με το άρθρο 17 της παραπάνω Κ.Υ.Α. με τον Αριθμό Μητρώου Παραγωγού (ΑΜΠ) από εγκεκριμένο από το Υπουργείο σύστημα, σύμφωνα με το παράρτημα ΙΑ του Π.Δ. 117/2004 (ΦΕΚ. 82Α). Η παρούσα προϋπόθεση ισχύει για όλους ανεξαρτήτως τους οικονομικούς φορείς, σύμφωνα με το ΦΕΚ Τεύχος Β' αρ. Φύλλου 538/22/02/2017 "Τροποποίηση της υπ' αριθ. 181504/2016 υπουργικής απόφασης" βάση της οποίας "το πιστοποιητικό εγγραφής στο Ε.Μ.ΠΑ. εντάσσεται στα στοιχεία που απαιτούνται σύμφωνα με τις σχετικές διατάξεις της κείμενης νομοθεσίας, ως προϋπόθεση για την διάθεση ενός προϊόντος στην Ελληνική αγορά και διασφαλίζει στο πλαίσιο εφαρμογής του ν. 4412/2016 το δικαίωμα συμμετοχής των παραγωγών - διακινητών ΗΗΕ σε δημόσιους διαγωνισμούς όπως αυτά ισχύουν μέχρι σήμερα.

**Συνολικό κόστος Συστημάτων παρακολούθησης, Συναγερμού, Επικοινωνίας, περιμετρικού Φωτισμού: τριάντα χιλιάδες (30.000,00) ευρώ.**

#### **4.9 ΠΕΡΙΦΡΑΞΗ ΧΩΡΟΥ ΕΓΚΑΤΑΣΤΑΣΗΣ**

Η περίφραξη θα πρέπει είναι τύπου «NATO», θα έχει ύψος 2,5 μέτρα από το έδαφος. Θα αποτελείται από γαλβανισμένο συρματόπλεγμα 50 X 50, ύψους 2 μέτρων και μεταλλικούς ορθοστάτες οι οποίοι θα είναι πάσσαλοι από γαλβανισμένους σωλήνες διαμέτρου τουλάχιστον Φ48 mm πάχους 1,5mm, ύψους έως 2,5 μέτρα. Οι ορθοστάτες θα εκτείνονται ανά 2,5 μέτρα και στις γωνίες της περίφραξης θα υπάρχουν αντηρίδες. Στο επάνω μέρος της περίφραξης θα τοποθετηθούν δύο σειρές αγκαθωτό σύρμα γαλβανιζέ. Οι ορθοστάτες της περίφραξης θα τοποθετηθούν σε βάθος 50cm και θα πακτωθούν μέσα σε υποδοχές εντός του εδάφους, που θα

πληρώνονται με σκυρόδεμα. Περιλαμβάνονται και όλες οι χωματουργικές εργασίες διαμόρφωσης του εδάφους για την τοποθέτηση της εγκατάστασης.

**Συνολικό κόστος Περίφραξης χώρου εγκατάστασης: τριάντα τέσσερις χιλιάδες (34.000,00) ευρώ.**

#### 4.10 ΚΟΣΤΟΣ ΚΑΤΑΣΚΕΥΗΣ

A/A	Είδος	Κόστος (€)
1	Φ/β πλαίσια συνολικής ισχύος 1mW	310.000,00
2	Μετατροπείς inverter συνόλου 1 mW	90.000,00
3	Σύστημα στήριξης φ/β πάνελ για 1mW	92.000,00
4	Ηλεκτρολογικό υλικό (Καλωδιώσεις DC, AC, Πίνακες και Διακοπτικό Υλικό)	50.000,00
5	Σύστημα Αντικεραυνικής Προστασίας - Σύστημα Γείωσης	20.000,00
6	Υποσταθμός Μέσης Τάσης	100.000,00
7	Συστήματα παρακολούθησης (CCTV), Συναγερμού, Επικοινωνίας, περιμετρικός Φωτισμός	30.000,00
8	Περίφραξη χώρου εγκατάστασης	34.000,00
Καθαρή Αξία (χωρίς ΦΠΑ) :		726.000,00
ΦΠΑ 24% :		174.240,00
Καθαρή Αξία (με ΦΠΑ) :		900.240,00

#### 5. ΦΩΤΟΒΟΛΤΑΙΚΟ ΠΑΡΚΟ ΣΤΟ ΑΓΡΟΤΕΜΑΧΙΟ 1082 ΤΗΣ ΚΟΙΝΟΤΗΤΑΣ Ν. ΠΟΤΙΔΑΙΑΣ

**Αγροτεμάχιο αρ. 1082 Νέα ποτίδαια, Δήμος Ν. Προποντίδας ισχύος 1MW**



Στο αγροτεμάχιο με αριθμό 1082 στην Κοινότητα Ν. Ποτίδαιας, θα τοποθετηθεί Φωτοβολταϊκό σύστημα 1MW. Στο παρακάτω σχήμα δίνεται η αποτύπωση του Πάρκου με Φωτοβολταϊκά Πλαίσια των 500W.

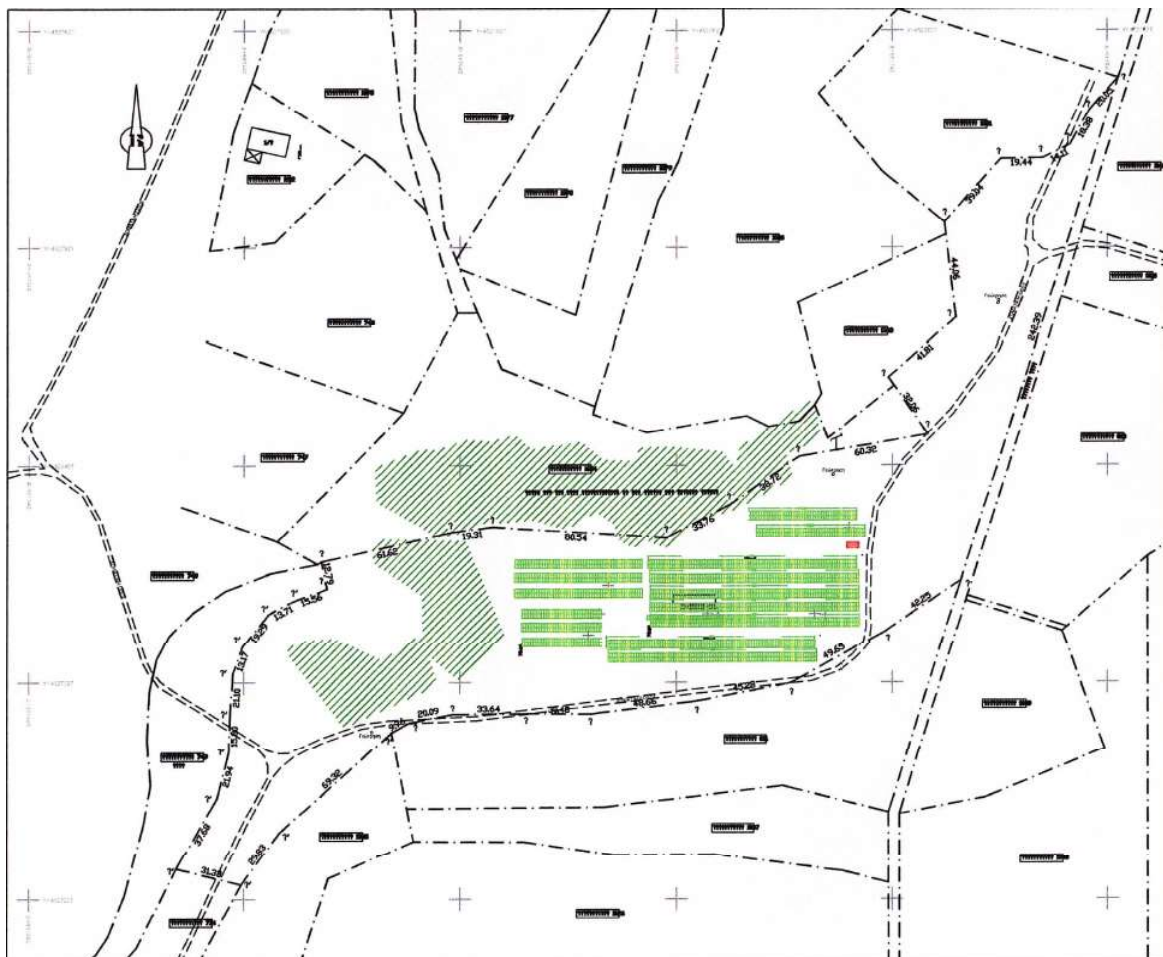

## 6. ΤΕΧΝΙΚΕΣ ΠΡΟΔΙΑΓΡΑΦΕΣ ΓΙΑ ΤΟ ΦΩΤΟΒΟΛΤΑΙΚΟ ΠΑΡΚΟ

### 6.1 ΦΩΤΟΒΟΛΤΑΪΚΑ ΠΛΑΪΣΙΑ (ΠΑΝΕΛ)

Τα πάνελ θα προέρχονται από γνωστό κατασκευαστικό οίκο με αποδεδειγμένη εμπειρία στην κατασκευή της και με οργανωμένη παραγωγική μονάδα. Οι μονάδες παραγωγής των πάνελ θα πρέπει να έχουν πιστοποιήσεις, με ποινή αποκλεισμού, ISO 9001, ISO 14001 και OHSAS 18001. Τα πάνελ θα πρέπει να είναι πιστοποιημένα σύμφωνα με το IEC 61215. Κατά την εκλογή της θα πρέπει να ληφθούν υπ' όψιν οι περιβαλλοντικές συνθήκες λειτουργίας, οι γενικές και ειδικές απαιτήσεις του συστήματος όσο και οι απαιτήσεις του ΔΕΔΔΗΕ.

Τα Φ/Β πάνελ της εγκατάστασης θα πρέπει, με ποινή αποκλεισμού, να:

- Είναι ονομαστικής ισχύος τουλάχιστον 500Wp.
- Είναι του ίδιου τύπου. Είναι της ίδιας τεχνολογίας και κατάλληλα για τη διαθέσιμη επιφάνεια.
- Είναι του ίδιου κατασκευαστή.
- Ανήκουν στην ίδια σειρά, που προκύπτει από την επίσημη κατηγοριοποίηση του κατασκευαστή.
- Έχουν 12 χρόνια εγγύησης προϊόντος και απόδοσης.
- Να έχουν απόδοση πλαισίου τουλάχιστον 21,5%.

Οι αποδόσεις των Φ/Β πλαισίων θα αναφέρονται στα αντίστοιχα τεχνικά φυλλάδια και να συνοδεύονται από πιστοποιητικό εγκεκριμένου φορέα πιστοποίησης.

Τα τεχνικά χαρακτηριστικά κάθε πάνελ θα προκύπτουν από τα αντίστοιχα φυλλάδια του κατασκευαστή ή από περιγραφή του εγκαταστάτη αν δεν είναι διαθέσιμα και θα περιλαμβάνουν κατ' ελάχιστο τα εξής μεγέθη:

- Φυσικά χαρακτηριστικά:
  - Βάρος.
  - Διαστάσεις.
  - Αριθμός, τύπος και διαστάσεις κυψελών.
  - Εύρος θερμοκρασίας λειτουργίας (ελάχιστα όρια  $-40^{\circ}\text{C}$  και  $+85^{\circ}\text{C}$ ).
  - Μέγιστη αντοχή σε ανεμοπίεση [αριθμητικά χωρίς σύστημα στήριξης και safety factor] (min 2kPa).
  - Μέγιστη αντοχή σε χαλαζόπτωση (αριθμητικά χωρίς σύστημα στήριξης και safety factor).
  - Μέγιστη αντοχή σε υγρασία / χιονόπτωση (min 5Κρα).
  - Υλικό πλαισίου, το οποίο πρέπει να είναι προφίλ ανοδιωμένου αλουμινίου.
  - Υλικό αντανάκλασης.
  - Αριθμός και χαρακτηριστικά διόδων bypass (min 3 διόδους).
  - Αριθμός και χαρακτηριστικά κυτίου σύνδεσης (min IP65).
- Ηλεκτρικά χαρακτηριστικά:
  - Ονομαστική μέγιστη ισχύς (min 450Wp).
  - Ονομαστική τάση.
  - Τάση ανοιχτού κυκλώματος.
  - Ρεύμα βραχυκυκλώματος.
  - Τάση σημείου μέγιστης ισχύος  $M_{pp}$ .
  - Ρεύμα σημείου μέγιστης ισχύος  $M_{pp}$ .
  - Παράγοντας πλήρωσης (Fill Factor, min. 73%).
  - Μέγιστη επιτρεπτή τάση συστήματος.
  - Συντελεστές θερμοκρασίας ISC, VOC και  $P_{max}$ .
- Τα τεχνικά χαρακτηριστικά θα συνοδεύονται απαραίτητως από:
  - Γραφήματα χαρακτηριστικών καμπυλών τάσης - ισχύος - έντασης για διάφορες στάθμες θερμοκρασίας λειτουργίας (min. 5) και έντασης ηλιακής ακτινοβολίας (min. 5).
  - Ακολουθούμενα πρότυπα και πιστοποιήσεις καθώς και από το όνομα του οργανισμού / φορέα που πιστοποιεί (min. IEC 61215).
  - Κλάσεις ηλεκτρικής προστασίας.
  - Πληροφορίες εγγύησης.

Κατά την εγκατάσταση της, κάθε Φ/Β πλαίσιο θα φέρει ευανάγνωστη πινακίδα η οποία θα είναι τοποθετημένη στην πίσω πλευρά της και θα αναφέρει τουλάχιστον τα παρακάτω χαρακτηριστικά:

- 3 Τύπος και κατασκευαστής.
- 4 Μέγιστη ονομαστική ισχύς.
- 5 Τάση στην μέγιστη ονομαστική ισχύ.
- 6 Ένταση στη μέγιστη ονομαστική ισχύ.
- 7 Ένταση βραχυκύκλωσης.
- 8 Τάση ανοικτού κυκλώματος.
- 9 Αριθμός σειράς παραγωγής (Serial Number).
- 10 Ο Διεθνής οργανισμός και τα πρότυπα βάσει του οποίου γίνεται η πιστοποίηση του προϊόντος.

Θα ισχύουν οι παρακάτω απαιτήσεις:

- 11 Ο ελάχιστος συντελεστής απόδοσης των Φ/Β πλαισίων. Σημειώνεται ότι η ανοχή ισχύος σε σχέση με την ονομαστική της τιμή θα αποδεικνύεται και από το τεχνικό φυλλάδιο του προϊόντος.
- 12 Η ηλεκτρολογική σύνδεση του κάθε Φ/Β πλαισίου θα γίνεται με συνδέσμους οι οποίοι θα έχουν την προστασία έναντι αντιστροφής πόλων και να είναι ασφαλείς στον χειρισμό της. Επί πλέον το κάθε Φ/Β πλαίσιο θα διαθέτει στο κυτίο διασύνδεσης που βρίσκεται στην πίσω πλευρά



(junction box), τουλάχιστον 3 διόδους παράκαμψης (bypass diode) με δυνατότητα εύκολης αντικατάστασής της και ο βαθμός προστασίας να είναι κατηγορίας τουλάχιστον IP65.

- 13 Η μηχανική αντοχή του Φ/Β πλαισίου θα είναι αυξημένη και σε κάθε περίπτωση ίση ή μεγαλύτερη των 5.400 Pa για την περίπτωση επιπέδου τύπου.

## 6.2 ΑΝΤΙΣΤΡΟΦΕΙΣ ΣΥΝΕΧΟΜΕΝΟΥ/ΕΝΑΛΛΑΣΣΟΜΕΝΟΥ ΡΕΥΜΑΤΟΣ (ΣΡ/ΕΡ) (INVERTERS)

Οι αντιστροφείς ισχύος (inverters) θα είναι τοπολογίας στοιχειοσειράς (string inverters) και θα συμμορφώνονται με τις απαιτήσεις του ελληνικού δικτύου. Συγκεκριμένα οι αντιστροφείς θα πληρούν:

- Έγχυση DC <0,5%  $x I_{nom}$ .
- Διακύμανση συχνότητας 49,5-50,5 Hz.
- Γρήγορη αποσύνδεση σε περίπτωση υπέρβασης των παραπάνω ορίων (<0,5sec) και επανάζευξη μετά από 180 δευτερόλεπτα (3 minutes).

Επίσης θα πρέπει:

- Να είναι του ιδίου κατασκευαστή.
- Το άθροισμα της ονομαστικής AC ισχύος εξόδου του συνόλου των αντιστροφέων DC/AC να είναι μεγαλύτερο ή ίσο με 990 kW.
- Η ονομαστική ισχύς εξόδου κάθε αντιστροφέα να μην υπερβαίνει τα 125kW.  $P_{NOM} \leq 125kW$ .
- Κάθε αντιστροφέας να έχει τουλάχιστον 1MPPT.
- Να διαθέτει όσο το δυνατόν επιπλέον διατάξεις παρακολούθησης και προστασίας της ορθής λειτουργίας του Φ/Β σταθμού (τουλάχιστον μέτρηση του Imp/string και υποστήριξη λειτουργίας παραγωγής διαγραμμάτων καμπύλης λειτουργίας I-V/string συνοδευόμενης από έκθεση πιθανών δυσλειτουργιών).
- Κάθε αντιστροφέας να είναι τριφασικός, με ονομαστική τάση λειτουργίας 600V AC.
- Ο Ευρωπαϊκός βαθμός απόδοσης του κάθε μετατροπέα να μην είναι μικρότερος του 99,0%.
- Ο μέγιστος βαθμός απόδοσης του κάθε μετατροπέα να μην είναι μικρότερος του 99,2%.
- Προστασία πολικότητας σε κάθε είσοδο DC.
- Προστασία τουλάχιστον IP 65.
- Θερμοκρασιακό εύρος λειτουργίας -25...+60°C.
- Να υπάρχει εγχειρίδιο σωστής εγκατάστασης και λειτουργίας.
- Να διαθέτει δυνατότητα ενσύρματης (θύρες RS232 και/ή RS485 και/ή RJ45 και/ή USB θύρες) και/ή ασύρματης επικοινωνίας.
- Να έχει σύστημα προστασίας από νησιδοποίηση, κατά DIN VDE 0126-1-1.
- Να διαθέτει πιστοποιήσεις EN 62109-1/-2, IEC 62109-1/-2, EN 50530, IEC 62116, IEC 61727, IEC 60068, IEC 61683.
- Να διαθέτει πιστοποίηση ISO 9001.

Οι αντιστροφείς θα τοποθετηθούν σε στεγασμένο χώρο.

Η θέση εγκατάστασης του κάθε αντιστροφέα θα είναι τέτοια ώστε να:

- Εμπίπτει στη ζώνη αντικεραυνικής προστασίας. Σε κάθε περίπτωση θα αποφεύγεται η επιλογή εσωτερικής επιφάνειας τοίχου που μπορεί να αποτελέσει «οχετό» διέλευσης κεραυνικού φορτίου.
- Είναι προσβάσιμος στο τεχνικό προσωπικό για την παρακολούθηση της λειτουργίας και τη συντήρησή του.
- Απαιτεί μικρή διαδρομή των καλωδιώσεων Σ.Ρ. ώστε να υπάρχουν οι ελάχιστες δυνατές Ηλεκτρικές απώλειες και το μικρότερο δυνατό κόστος καλωδιώσεων.
- Είναι κατάλληλος για λειτουργία σε εσωτερικό και εξωτερικό χώρο. Για τον λόγο αυτόν θα έχει επαρκή προστασία έναντι καιρικών συνθηκών (θερμοκρασία, υγρασία, σκόνη, ηλιακή ακτινοβολία κλπ) με κατηγορία προστασίας τουλάχιστον IP 65.
- Παρέχει επαρκή ασφάλεια σε τρίτους που θα κυκλοφορούν στο γύρω χώρο.



- Προστατεύεται έναντι φθοράς από τρίτους.
- Έχει τη δυνατότητα να ανταποκριθεί σε ακραίες συνθήκες θερμοκρασίας περιβάλλοντος (μέγιστη - ελάχιστη θερμοκρασία).
- Είναι απόλυτα συμβατός με τον τύπο των Φ/Β πλαισίων και τα υπόλοιπα στοιχεία της εγκατάστασης.

Κάθε αντιστροφέας θα ανταποκρίνεται της απαιτήσεις του διαχειριστή του δικτύου (ΔΕΔΔΗΕ) ώστε:

- Οι ρυθμίσεις των ορίων τάσης στην έξοδο του αντιστροφέα σε καμία περίπτωση δεν θα υπερβαίνουν για την τάση το +15% έως -20% της ονομαστικής τάσης.
- Οι ρυθμίσεις των ορίων συχνότητας στην έξοδο του αντιστροφέα θα έχει μέγιστη διακύμανση  $\pm 0,5$  Hz.
- Σε περίπτωση υπέρβασης των πιο πάνω ορίων ο αντιστροφέας θα τίθεται εκτός (αυτόματη απόζευξη) με της ακόλουθες περιοριστικές χρονικές ρυθμίσεις:
  - Θέση εκτός λειτουργίας του αντιστροφέα σε 0,5 δευτερόλεπτα.
  - Επαναζευξη του αντιστροφέα μετά από 3 λεπτά.
- Σε περίπτωση αντιστροφέα χωρίς Μ/Σ σιδήρου θα πρέπει η μέγιστη τιμή ελεγχόμενου Σ.Ρ. στο ηλεκτρικό δίκτυο, είναι μικρότερη του 0.5% της τιμής του ονομαστικού ρεύματος εξόδου του μετατροπέα.

Κάθε αντιστροφέας θα συνοδεύεται υποχρεωτικά από βεβαίωση ότι διαθέτει προστασία έναντι νησιδοποίησης σύμφωνα με το πρότυπο VDE 0126-1-1 ή ισοδύναμης μεθόδου (βεβαίωση τύπου από ανεξάρτητο πιστοποιημένο εργαστήριο).

Γενικά οι προδιαγραφές των αντιστροφένων θα πληρούν υποχρεωτικά της της απαιτήσεις ασφαλείας σύμφωνα με της Ελληνικούς και Διεθνείς κανονισμούς, της απαιτούνται. Πέραν των ανωτέρω οι αντιστροφείς θα συνοδεύονται από τα απαραίτητα πιστοποιητικά και τεχνικά φυλλάδια (Data Sheet), με τεχνικές λεπτομέρειες του κατασκευαστικού οίκου και να ανταποκρίνεται μεταξύ άλλων, με τα ακόλουθα τεχνικά χαρακτηριστικά:

- Βαθμός απόδοσης (Ευρωπαϊκός βαθμός απόδοσης) τουλάχιστον 0,99.
- Να είναι τεχνολογίας πολλαπλών στοιχειοσειρών (multi string).
- Να έχουν ενσωματωμένο διακόπτη απόζευξης DC (κατά DIN-VDE 0100-712).
- Δυνατότητα συμμετρικής τροφοδοσίας των φάσεων.
- Συντελεστή συνολικής αρμονικής παραμόρφωσης <3%,
- Εύρος λειτουργίας σε θερμοκρασίες περιβάλλοντος από -25°C έως +60°C τουλάχιστον. Ειδικότερα σε υψηλές θερμοκρασίες περιβάλλοντος, θα διασφαλίζεται η απρόσκοπτη λειτουργία του με ανάλογες διατάξεις ελέγχου της θερμοκρασίας (σύστημα κυκλοφορίας αέρα κλπ).
- Να διαθέτει ποικίλες διεπαφές επικοινωνίας (RS232 ή RS485 ή θύρα USB) με άλλα συστήματα παρακολούθησης και ελέγχου της απόδοσης των κρίσιμων παραμέτρων και να είναι συμβατός με ποικίλα διαγνωστικά συστήματα.
- Να έχει πιστοποίηση κατά CE και να αποδεικνύεται ανάλογα.
- Να έχει προστασία έναντι νησιδοποίησης (islanding).

Τα τεχνικά χαρακτηριστικά κάθε αντιστροφέα θα προκύπτουν από τα αντίστοιχα φυλλάδια του κατασκευαστή ή από περιγραφή του εγκαταστάτη αν δεν είναι διαθέσιμα τα σχετικά φυλλάδια και θα περιλαμβάνουν κατ' ελάχιστο τα εξής μεγέθη:

- Φυσικά χαρακτηριστικά:
  6. Βάρος.
  7. Διαστάσεις.
  8. Αριθμός και τύπος εξόδων.
  9. Τύπος περιβλήματος (κατάλληλο για εξωτερική χρήση).

10. Εύρος θερμοκρασίας λειτουργίας (ελάχιστα όρια  $-25^{\circ}\text{C}$  και  $+60^{\circ}\text{C}$ )
- Ηλεκτρικά χαρακτηριστικά:
  11. Ονομαστική μέγιστη ισχύς (min 450Wp).
  12. Ονομαστική ισχύς εισόδου DC (για το συγκεκριμένο σύστημα).
  13. Μέγιστη επιτρεπόμενη ισχύς εισόδου.
  14. Μέγιστο ρεύμα εισόδου.
  15. Εύρος τάσεων εισόδου.
  16. Κατανάλωση ισχύος.
  17. Εύρος μέγιστου σημείου ισχύος.
  18. Ονομαστική ισχύς εξόδου.
  19. Μέγιστη ισχύς εξόδου.
  20. Εύρος τάσεως εξόδου.
  21. Τύπος κυματομορφής εξόδου.
  22. Εύρος συχνότητας εξόδου.
  23. Συντελεστής ισχύος ( $\cos\phi$ ).
  24. Βαθμός απόδοσης Euro (min. 95%).
  25. Ολική αρμονική παραμόρφωση ρεύματος (THD).
  26. Σύστημα επιτήρησης δικτύου.
  27. Όρια συνθηκών υγρασίας για ασφαλή λειτουργία.
  28. Τύπος συστήματος εξαερισμού.
  29. Βαθμός ηλεκτρικής προστασίας.
  30. Προστασίες (από βραχυκύκλωμα, από υπερτάσεις, από διαρροή ως της γη).
  31. Εύρος χρόνων διακοπής (θέση εκτός) και επαναζεύξης (θέση εντός) (και για DC και για AC)
- Τα τεχνικά χαρακτηριστικά θα συνοδεύονται απαραίτητως από:
  32. Γραφήματα απόκρισης του αντιστροφέα.
  33. Ακολουθούμενα πρότυπα και πιστοποιήσεις καθώς και από το όνομα του οργανισμού / φορέα που πιστοποιεί (min. EN 61000, VDE 0126).
  34. Πληροφορίες σχετικά με παρεχόμενες ενδείξεις λειτουργίας πληροφορίες εγγύησης.
  35. Πληροφορίες σχετικά με την προστασία κατά του φαινομένου της νησιδοποίησης.
  36. Πληροφορίες σχετικά με την εσωτερική δομή, λειτουργία και τεχνολογία μετατροπής των.
  37. Χαρακτηριστικών του ρεύματος

### 6.3 ΚΑΛΩΔΙΩΣΕΙΣ

#### 6.3.1 Γενικά

Γενικά όλα τα καλώδια της εγκατάστασης θα ανταποκριθούν τόσο της ακραίες καιρικές συνθήκες (θερμοκρασία περιβάλλοντος, υγρασία, υπεριώδης ακτινοβολία, διάβρωση λόγω του περιβάλλοντος λειτουργίας) όσο και της ακραίες συνθήκες λειτουργίας (υψηλές θερμοκρασίες, υπερτάσεις). Ακόμη θα παρουσιάζουν αντοχή σε μηχανικές καταπονήσεις (κρούση, κάμψη) και σε προσβολή από τα διάφορα τρωκτικά. Τα καλώδια γείωσης όπου προβλέπονται, θα έχουν τουλάχιστον της προτεινόμενες από της ισχύοντες κανονισμούς διατομές. Ειδικά της περιπτώσεις των γειώσεων στην πλευρά Σ.Ρ. όπου προβλέπονται από τον κατασκευαστή, η διατομή των αγωγών γείωσης θα είναι τουλάχιστον ίση ή μεγαλύτερη από την προτεινόμενη. Τέλος τα καλώδια μεταφοράς σημάτων και δεδομένων όπου θα χρησιμοποιηθούν, θα οδεύουν με τέτοιο τρόπο ώστε από τη μία να μην επηρεάζεται αρνητικά η αισθητική του χώρου και από την άλλη να προστατεύονται από της καιρικές συνθήκες, τα τρωκτικά και της μηχανικές καταπονήσεις.

#### 6.3.2 Καλώδια Σ.Ρ.

Τα καλώδια θα - πέραν των γενικών απαιτήσεων - ανταποκρίνονται στα παρακάτω:

- Να έχουν το ελάχιστο δυνατό μήκος όδευσης με στόχο τη μείωση των ηλεκτρικών απωλειών.
- Να είναι κατάλληλα για λειτουργία σε θερμοκρασίες  $-20^{\circ}\text{C}$  έως  $+110^{\circ}\text{C}$ .
- Να είναι ενισχυμένης διπλής μόνωσης ώστε να ικανοποιείται η απαίτηση για προστασία της εγκατάστασης ισοδύναμης με κατηγορία μόνωσης class II.
- Να έχουν δοκιμασθεί σε κρουστικές υπερτάσεις 1,8 KV.

- Να έχουν προστατευτικό μεταλλικό μανδύα για την προστασία τόσο από τα τρωκτικά όσο και από της υπερτάσεις.

Η διατομή των αγωγών θα ανταποκρίνεται:

- Στη μέγιστη αναμενόμενη τιμή της έντασης που διαρρέει το συγκεκριμένο αγωγό καθώς και στη μέγιστη τάση του συστήματος (θα έχει ληφθεί υπόψη ο συντελεστής ασφαλείας που καλύπτει ειδικές συνθήκες ατμόσφαιρας και ανακλάσεων φωτός).
- Στη μέγιστη θερμοκρασία πέριξ των Φ/Β πλαισίων και των κυτίων διασύνδεσης (junction box) που θα πλησιάζει της 110°C (να ληφθεί υπόψη ο σχετικός συντελεστής διόρθωσης ώστε να μην προκληθεί ζημία στη μόνωση).
- Στην αναμενόμενη απώλεια ισχύος λόγω των καλωδιώσεων ώστε να μην υπερβαίνει συνολικά το 1% της ονομαστικής ισχύος του Φ/Β συστήματος.

Οι συνδέσεις των καλωδίων τόσο μεταξύ της όσο και με της ακροδέκτες των κυτίων διασύνδεσης και των ακροδεκτών των πινάκων, θα γίνονται με κατάλληλους συνδέσμους ταχείας σύνδεσης και σε κάθε περίπτωση η σύνδεση πρέπει να διασφαλίζει σταθερή και μόνιμη επαφή μεταξύ των διαφορετικών στοιχείων ώστε να εξαλείφεται ο κίνδυνος δημιουργία σπινθηρισμών ή η αποσύνδεσή της.

Στην περίπτωση που τα κυτία διασύνδεσης είναι ενιαία, θα διαθέτουν ξεχωριστές περιοχές για τα θετικά καλώδια και τα αρνητικά με ενδιάμεσο μονωτικό διαχωριστικό.

Για την αποφυγή υπερτάσεων στο σύστημα, θα δοθεί ιδιαίτερη προσοχή ώστε οι οδεύσεις των καλωδιώσεων να μην επιτρέπουν το σχηματισμό βρόγχων. Αυτό πρακτικά σημαίνει ότι τα καλώδια και των δύο πόλων της κάθε στοιχειοσειράς, να οδεύουν όσο γίνεται παράλληλα.

Όταν οι καλωδιώσεις οδεύουν εναέρια, θα γίνεται επαρκής στήριξη ώστε να μην καταπονούνται οι συνδέσεις. Για την περίπτωση της όδευσης επί του δαπέδου θα ληφθεί μέριμνα για την προστασία από τη φθορά λόγω κυκλοφορίας ανθρώπων ή φορτίων με την τοποθέτησή της σε προστατευτικό μεταλλικό σωλήνα γαλβανιζέ.

### 6.3.3 Καλώδια E.P.

Γενικά οι καλωδιώσεις στην πλευρά του E.P. θα ακολουθούν για τη σύνδεση, εγκατάσταση και προστασία της της συνήθεις πρακτικές της επιβάλλονται από τα πρότυπα ΕΛΟΤ HD 384: «Απαιτήσεις για ηλεκτρικές εγκαταστάσεις».

Θα δοθεί ιδιαίτερη σημασία ώστε οι οδεύσεις των καλωδιώσεων πέραν της προστασίας που θα διασφαλίζουν για το προσωπικό του κτιρίου, δεν θα υποβαθμίζουν και την αισθητική του χώρου. Για τη διασύνδεση του αντιστροφέα με τον μετρητή ενέργειας θα χρησιμοποιηθεί καλώδιο αναλόγου τύπου και διατομής.

### 6.3.4 Ηλεκτρικοί πίνακες - Κυτία διασύνδεσης - Διακόπτες

Οι ηλεκτρικοί πίνακες θα έχουν σχεδιασμό και κατασκευή κατάλληλα για την τοποθέτηση και λειτουργία σε εξωτερικούς χώρους. Για τον λόγο αυτόν η προστασία που θα παρέχεται έναντι των καιρικών συνθηκών (ηλιακή ακτινοβολία, υγρασία, θερμοκρασία), μηχανικών καταπονήσεων, να είναι επαρκής και να παρέχουν προστασία τουλάχιστον κατηγορίας IP 54.

Η τοποθέτηση των ηλεκτρικών πινάκων θα γίνει σε σημείο που αφενός της να παρέχει ασφάλεια για το προσωπικό του κτιρίου και αφετέρου να προστατεύεται έναντι τρίτων που θα μπορούσαν να

προκαλέσουν οιαδήποτε βλάβη ή ζημία. Οι πίνακες θα έχουν τη δυνατότητα να ανοίγουν με ειδικό κλειδί και από εξουσιοδοτημένο προσωπικό. Τέλος εξωτερικά και σε εμφανές σημείο, θα υπάρχει προειδοποίηση για κίνδυνο ηλεκτροπληξίας σε ανεξίτηλη γραφή, ανθεκτική για της συνθήκες περιβάλλοντος της περιοχής.

### 6.3.5 Κυτία διασύνδεσης

Τα κυτία διασύνδεσης θα προστατεύονται έναντι των καιρικών συνθηκών (υπεριώδης ακτινοβολία, υγρασία, θερμοκρασία), μηχανικών καταπονήσεων και έναντι τρωκτικών. Θα παρέχουν μόνωση τουλάχιστον αντίστοιχη με αυτήν της εγκατάστασης που αντιστοιχεί σε κατηγορία μόνωσης IP 65. Η επιβεβαίωση της συμμόρφωσης σύμφωνα με της παραπάνω οδηγίες θα αποδεικνύονται με τα σχετικά πιστοποιητικά που θα παρέχονται από διαπιστευμένα εργαστήρια. Οι συνδέσεις των καλωδίων της ακροδέκτες των κυτίων διασύνδεσης, θα γίνονται με κατάλληλους συνδέσμους ταχείας σύνδεσης και σε κάθε περίπτωση η σύνδεση πρέπει να διασφαλίζει σταθερή και μόνιμη επαφή μεταξύ των διαφορετικών στοιχείων ώστε να εξαλείφεται ο κίνδυνος δημιουργία σπινθηρισμών ή αποσύνδεσή της.

Τόσο το υλικό κατασκευής των κυτίων όσο και οι μονώσεις της, θα είναι ανθεκτικά της ακραίες συνθήκες θερμοκρασίας που μπορεί να αναπτυχθούν γύρω από τα Φ/Β στοιχεία. Στην περίπτωση που τα κυτία διασύνδεσης είναι ενιαία, θα διαθέτουν ξεχωριστές περιοχές για τα θετικά καλώδια και τα αρνητικά με ενδιάμεσο μονωτικό διαχωριστικό. Τέλος για λόγους ασφαλείας, κάθε κυτίο διασύνδεσης θα φέρει προειδοποιητική σήμανση με ανεξίτηλη γραφή ανθεκτική για της συνθήκες περιβάλλοντος της περιοχής, που να ενημερώνει ότι οι ενεργές συνδέσεις και επαφές στο εσωτερικό του παραμένουν ενεργές και μετά την απομόνωση των Φ/Β πλαισίων από τον μετατροπέα.

### 6.3.6 Διακόπτες ΣΡ

Οι διακόπτες στην πλευρά του ΣΡ θα απομονώνει τον αντιστροφέα από τη Φ/Β συστοιχία (-ες). Ο διακόπτης λόγω της φύσης λειτουργίας του συστήματος (η πλευρά του ΣΡ θεωρείται ότι είναι μόνιμα υπό τάση) θα έχει τη δυνατότητα απομόνωσης - αποκατάστασης ροής ηλεκτρικού ρεύματος υπό φορτίο, να είναι ειδικά σχεδιασμένος για συνεχές ρεύμα και να έχει τη δυνατότητα απομόνωσης και των δύο πόλων του Σ.Ρ.

### 6.3.7 Διακόπτες ΕΡ

Η πλευρά διακοπών και λοιπών εξαρτημάτων ελέγχου ηλεκτρικού ρεύματος στον πίνακα Ε.Ρ θα ακολουθήσει της συνήθεις πρακτικές που απορρέουν από τον κανονισμό HD 384.

### 6.3.8 Συστήματα στήριξης Φ/Β πλαισίων

Η έδραση των Φ/Β πλαισίων θα γίνεται πάνω σε ειδική μεταλλική κατασκευή (βάσεις και οδηγοί - ράγες των Φ/Β πλαισίων).

Θα ελέγξει η αντοχή της κατασκευής σε της της ακραίες συνθήκες καταπόνησης που ισχύουν για την περιοχή. Για το λόγο αυτόν θα πιστοποιείται με τα αντίστοιχα πιστοποιητικά αποδεκτού οίκου ότι εξασφαλίζεται η απρόσκοπτη λειτουργία του συστήματος στήριξης και σε ακραίες συνθήκες ανέμου, χιονόπτωσης, σεισμού και θερμοκρασιακών μεταβολών, χωρίς κίνδυνο για της γύρω κατασκευές και της περιοίκους.

Τα υλικά στήριξης θα έχουν συμβατότητα με τα λοιπά στοιχεία του συνόλου του εξοπλισμού. Ο τρόπος στήριξης των Φ/Β πλαισίων της ράγες θα είναι σύμφωνος με της προδιαγραφές των συγκεκριμένων Φ/Β πλαισίων και επί πλέον οι διαστάσεις των πλαισίων να είναι ίσες (ή μικρότερες) αυτών που έχουν ληφθεί υπόψη για την έκδοση του πιστοποιητικού στατικής επάρκειας.

Το υλικό κατασκευής του συστήματος στήριξης θα είναι εξ' ολοκλήρου από ανοδιωμένο αλουμίνιο ή γαλβανισμένο σίδηρο και θα συνοδεύονται από τα σχετικά πιστοποιητικά ποιότητας. Για τη συγκράτηση των Φ/Β πλαισίων επί των ραγών, εκτός των κατάλληλων σφιγκτήρων από αλουμίνιο, οι υπόλοιπες συνδέσεις στήριξης, της βίδες, παξιμάδια, αγκύρια κλπ θα είναι απαραίτητα από ανοξείδωτο χάλυβα.

Οι υποψήφιοι θα αναφέρουν γραπτά το χρονικό διάστημα για το οποίο προσφέρει την εγγύηση καλής λειτουργίας για το σύνολο της εγκατάστασης στήριξης.

## **6.4 ΠΡΟΣΤΑΣΙΑ ΕΓΚΑΤΑΣΤΑΣΗΣ ΑΠΟ ΥΠΕΡΤΑΣΕΙΣ - ΑΝΤΙΚΕΡΑΥΝΙΚΗ ΠΡΟΣΤΑΣΙΑ**

### **6.4.1 Προστασία από υπερτάσεις**

Κάθε εγκατάσταση Φ/Β συστήματος, θα προστατεύεται από υπερτάσεις. Για το λόγο αυτόν θα αποφεύγεται η δημιουργία βρόγχων κατά την όδευση των καλωδιώσεων Σ.Ρ. με την όσο το δυνατόν παράλληλη πορεία των καλωδίων των δύο πόλων. Ακόμη τόσο οι συνδέσεις των καλωδίων μεταξύ της όσο και οι συνδέσεις στα κυτία διασύνδεσης θα γίνονται με τρόπο σταθερό ώστε να αποφευχθεί η δημιουργία σπινθηρισμών και επί πλέον να γίνεται ασφαλής απομόνωση των ακροδεκτών των δύο πόλων.

Τέλος η επιλογή του κατάλληλου τύπου και της κατάλληλης διατομής των καλωδίων με διαστασιολόγηση σε ακραίες συνθήκες θερμοκρασίας, θα διασφαλίσουν την απρόσκοπτη λειτουργία του συστήματος. Οι διαδικασίες προστασίας και οι αντίστοιχες διατάξεις, θα ακολουθήσουν κατ' αρχήν τα ισχύοντα εθνικά και ευρωπαϊκά πρότυπα ΕΛΟΤ EN 61643.

### **6.4.2 Αντικεραυνική προστασία**

Ο σχεδιασμός και η εγκατάσταση συστημάτων αντικεραυνικής προστασίας καθώς και η επιλογή των αντιστοιχών υλικών και εξαρτημάτων, θα ακολουθήσει τα εθνικά και ευρωπαϊκά πρότυπα ΕΛΟΤ EN 62305: «Αντικεραυνική προστασία» και ΕΛΟΤ EN 50164: «Εξαρτήματα αντικεραυνικής προστασίας».

## **6.5 ΣΥΣΤΗΜΑ ΣΥΛΛΟΓΗΣ - ΜΕΤΑΔΟΣΗΣ & ΑΠΕΙΚΟΝΙΣΗΣ ΔΕΔΟΜΕΝΩΝ**

### **6.5.1 Σύστημα συλλογής δεδομένων**

Με στόχο την αξιολόγηση του κάθε φωτοβολταϊκού συστήματος και τον υπολογισμό της παραγόμενης - προσδιδόμενης στο δίκτυο του διαχειριστή ηλεκτρικής ενέργειας, θα χρησιμοποιηθεί κατάλληλο ανεξάρτητο μετρικό σύστημα (Data logger) το οποίο απαραίτητα θα είναι συμβατό με την τεχνολογία των προτεινόμενων αντιστροφών.

Το παραπάνω σύστημα θα διαθέτει όργανα και διατάξεις που μεταξύ των άλλων θα καταγράφουν και θα μεταδίδουν:

- Την ένταση της ηλιακής ακτινοβολίας στο επίπεδο των ΦΒ πλαισίων.
- Τη θερμοκρασία περιβάλλοντος.
- Τη θερμοκρασία λειτουργίας των ΦΒ πλαισίων.
- Την ταχύτητα του ανέμου.
- Την παραγόμενη ηλεκτρική ενέργεια κάθε στοιχειοσειράς.
- Τη συνολική παραγόμενη ηλεκτρική ενέργεια από τα ΦΒ πλαίσια.
- Τη συνολική προσδοθείσα ηλεκτρική ενέργεια από της αντιστροφείς ισχύος στο δίκτυο του διαχειριστή.
- Τη μέση ειδική ετήσια παραγωγή ενέργειας του Φ/Β συστήματος.

- Την ισχύ στην πλευρά του ΣΡ.
- Την ισχύ στην πλευρά του ΕΡ.
- Μηνύματα διάγνωσης - επισήμανσης λαθών.

Το σύστημα μέσω του αντιστροφέα θα διαθέτει ποικίλες διεπαφές επικοινωνίας (RS232 ή RS485 ή θύρα U5B) με άλλα συστήματα παρακολούθησης και ελέγχου της απόδοσης και των κρίσιμων παραμέτρων και να είναι συμβατός με ποικίλα διαγνωστικά συστήματα.

Ο ανάδοχος υποχρεούται με την παράδοση της κάθε εγκατάστασης να καταθέτει και αρχείο σε ηλεκτρονική μορφή, όπου θα είναι αποθηκευμένο το πρωτόκολλο επικοινωνίας και διεπαφής του συστήματος.

#### **6.5.2 Σύστημα μετάδοσης δεδομένων**

Η μετάδοση των δεδομένων θα γίνεται ενσύρματα και ασύρματα.

Σύστημα απεικόνισης δεδομένων θα απεικονίζονται σταδιακά της οι εγκαταστάσεις με τα απαραίτητα στοιχεία πληροφόρησης της:

- Η θέση της εγκατάστασης στο χάρτη.
- Η χρήση της εγκατάστασης.
- Η ένταση της ηλιακής ακτινοβολίας στο επίπεδο των ΦΒ πλαισίων.
- Η θερμοκρασία περιβάλλοντος.
- Η θερμοκρασία λειτουργίας των ΦΒ πλαισίων.
- Η ταχύτητα του ανέμου.
- Η παραγόμενη ηλεκτρική ενέργεια κάθε στοιχειοσειράς.
- Η συνολική παραγόμενη ηλεκτρική ενέργεια από τα Φ/Β πλαίσια.
- Η συνολική προσδοθείσα ηλεκτρική ενέργεια από της αντιστροφείς ισχύος στο δίκτυο του διαχειριστή.
- Η μέση ειδική ετήσια παραγωγή ενέργειας του Φ/Β συστήματος.
- Η ισχύς στην πλευρά του ΣΡ.
- Η ισχύς στην πλευρά του ΕΡ.
- Μηνύματα διάγνωσης - επισήμανσης λαθών.



**ΠΑΡΑΡΤΗΜΑ ΙΙΙ - ΕΕΕΣ (Προσαρμοσμένο από την Αναθέτουσα Αρχή) - [ΥΠΟΧΡΕΩΤΙΚΟ]**

Από τις 2-5-2019, οι αναθέτουσες αρχές συντάσσουν το ΕΕΕΣ με τη χρήση της νέας ηλεκτρονικής υπηρεσίας Promitheus ESPDint (<https://espdint.eprocurement.gov.gr/>), που προσφέρει τη δυνατότητα ηλεκτρονικής σύνταξης και διαχείρισης του Ευρωπαϊκού Ενιαίου Εγγράφου Σύμβασης (ΕΕΕΣ). Η σχετική ανακοίνωση είναι διαθέσιμη στη Διαδικτυακή Πύλη του ΕΣΗΔΗΣ «[www.promitheus.gov.gr](http://www.promitheus.gov.gr)». Το περιεχόμενο του αρχείου, είτε ενσωματώνεται στο κείμενο της διακήρυξης, είτε, ως αρχείο PDF, ηλεκτρονικά υπογεγραμμένο, αναρτάται ξεχωριστά ως αναπόσπαστο μέρος αυτής. Το αρχείο XML αναρτάται για τη διευκόλυνση των οικονομικών φορέων προκειμένου να συντάξουν μέσω της υπηρεσίας eΕΕΕΣ τη σχετική απάντηση τους].

Το Ε.Ε.Ε.Σ. παρέχεται στο χώρο του ηλεκτρονικού διαγωνισμού στο ΕΣΗΔΗΣ σε μορφή pdf και αποτελεί αναπόσπαστο μέρος της παρούσας διακήρυξης.

Αναρτάται επίσης και σε μορφή xml για διευκόλυνση των υποψηφίων.

ΠΑΡΑΡΤΗΜΑ IV - Υπόδειγμα Τεχνικής Προσφοράς (Προσαρμοσμένο από την Αναθέτουσα Αρχή)

ΦΥΛΛΟ ΣΥΜΜΟΡΦΩΣΗΣ

Το κάτωθι φύλλο συμμόρφωσης με τα τεχνικά χαρακτηριστικά που αφορούν σε όλα τα είδη του εξοπλισμού θα συμπληρωθεί από τους υποψηφίους αναδόχους σε όλα του τα σημεία και υποχρεωτικά θα συμπεριληφθεί στην τεχνική προσφορά επί ποινή αποκλεισμού.

Εγκατάσταση Φ/Β συστημάτων με εφαρμογή ενεργειακού συμψηφισμού στο υπ' αριθμ. 1082 αγροτεμάχιο Κοινότητας Ν. Ποτίδαιας (CPV: 09331200-0 - Ηλιακά φωτοβολταϊκά στοιχεία)

α/α	Προδιαγραφή	Απαίτηση	Απάντηση	Παραπομπή τεκμηρίωσης
<b>Φωτοβολταϊκά πλαίσια</b>				
1	Φωτοβολταϊκά πλαίσια μονοκρυσταλλικού τύπου ισχύος τουλάχιστον 500W έκαστο	NAI		
2	Φωτοβολταϊκά πλαίσια με τεχνολογία κυψελών half-cut	NAI		
3	Πιστοποίηση των φωτοβολταϊκών πλαισίων κατά IEC 61215, IEC 62716, IEC 62804, IEC 61701, IEC 60068-2-68	NAI		
4	Κατασκευαστής Φ/Β πλαισίων με πιστοποίηση ISO 9001:2015, ISO 14001:2015, OHSAS 18001:2007	NAI		
5	Φωτοβολταϊκά πλαίσια ίδιας τεχνολογίας, ίδιου κατασκευαστή, ίδιων εξωτερικών διαστάσεων, ίδιου αριθμού Φ/Β κυψελών	NAI		
6	Ενδεικτικό βάρος Φ/Β πλαισίου 26,0kg	-		
7	Ενδεικτικές διαστάσεις Φ/Β πλαισίου LxWxH = 2054x1134x32 mm	-		
8	Εύρος θερμοκρασίας λειτουργίας φωτοβολταϊκών πλαισίων -40°C έως +84°C	NAI		
9	Μέγιστη αντοχή των φωτοβολταϊκών πλαισίων σε φορτίο ανέμου τουλάχιστον 2,4 kPA	NAI		
10	Μέγιστη αντοχή των φωτοβολταϊκών πλαισίων σε φορτίο χιονιού τουλάχιστον 5,4 kPA	NAI		
11	Προστασία του κυτίου σύνδεσης των φωτοβολταϊκών πλαισίων τουλάχιστον IP65	NAI		
12	Πλαίσιο από ανοδιωμένο αλουμίνιο	NAI		
13	Απόκλιση από την ονομαστική ισχύ εξόδου των φωτοβολταϊκών πλαισίων 0 έως +5W	NAI		
14	Ονομαστική ενεργειακή απόδοση σε κανονικές συνθήκες (STC) των φωτοβολταϊκών πλαισίων τουλάχιστον 21,5%	NAI		
15	Εγγύηση προϊόντος φωτοβολταϊκών πλαισίων τουλάχιστον 12έτη	NAI		
16	Τουλάχιστον 3 διόδους bypass	NAI		
17	Συντελεστής θερμοκρασίας Pmax τουλάχιστον -0,340%/oC	NAI		
18	Συντελεστής θερμοκρασίας Voc τουλάχιστον -0,270%/oC	NAI		
19	Συντελεστής θερμοκρασίας Isc τουλάχιστον +0,04%/oC	NAI		
20	Κάθε Φ/Β πλαίσιο θα φέρει ευανάγνωστη πινακίδα η οποία θα αναφέρει τουλάχιστον τα παρακάτω: - Τύπος και κατασκευαστής - Μέγιστη ονομαστική ισχύς - Τάση και ένταση στην μέγιστη ονομαστική ισχύ - Ένταση βραχυκύκλωσης - Τάση ανοικτού κυκλώματος - Αριθμός σειράς παραγωγής (serial number)	NAI		

<b>Αντιστροφείς (inverters)</b>				
21	Κάθε εγκατάσταση Φ/Β πλαισίων θα συνδέεται με έναν ή περισσότερους αντιστροφείς που θα ανταποκρίνονται τουλάχιστον στη μέγιστη ισχύ του παραγόμενου Σ.Ρ. (ισχύς εισόδου του αντιστροφέα), αναλόγως του μεγέθους της κάθε εγκατάστασης.	NAI		
22	Οι αντιστροφείς θα είναι του ίδιου κατασκευαστή και της ίδιας τεχνολογίας σε όλα τα φ/β συστήματα	NAI		
23	Οι αντιστροφείς θα έχουν επίσημο service. Οι αντιστροφείς θα τοποθετηθούν σε ερμάριο ή σε στεγασμένο χώρο	NAI		
24	Η θέση εγκατάστασης κάθε αντιστροφέα θα είναι προσβάσιμη από τεχνικό προσωπικό, θα απαιτεί τη μικρότερη δυνατή όδευση καλωδίων συνεχούς ρεύματος (DC) και θα παρέχει επαρκή ασφάλεια σε τρίτους που θα κυκλοφορούν στο γύρω χώρο	NAI		
25	Οι αντιστροφείς θα είναι κατάλληλοι για λειτουργία σε εξωτερικό χώρο, προστασίας τουλάχιστον IP65	NAI		
26	Οι αντιστροφείς θα καλύπτουν τις απαιτήσεις του ΔΕΔΔΗΕ: - οι ρυθμίσεις των ορίων τάσης στην έξοδο του αντιστροφέα σε καμία περίπτωση δεν θα πρέπει να υπερβαίνουν για την τάση το +15% έως -20% της ονομαστικής τάσης. - οι ρυθμίσεις των ορίων συχνότητας στην έξοδο του αντιστροφέα θα έχει μέγιστη διακύμανση +/- 0,5 Hz. - σε περίπτωση υπέρβασης των πιο πάνω ορίων ο αντιστροφέας θα τίθεται εκτός (αυτόματη απόζευξη) με της ακόλουθες περιοριστικές χρονικές ρυθμίσεις: - Θέση εκτός λειτουργίας του αντιστροφέα σε 0,5 δευτερόλεπτα. - Επανάζευξη του αντιστροφέα μετά από 3 λεπτά. - η μέγιστη τιμή εγχεόμενου Σ.Ρ. στο ηλεκτρικό δίκτυο θα είναι μικρότερη του 0.5% της τιμής του ονομαστικού ρεύματος εξόδου	NAI		
27	Κάθε αντιστροφέας θα συνοδεύεται υποχρεωτικά από βεβαίωση ότι διαθέτει προστασία έναντι νησιδοποίησης σύμφωνα με το πρότυπο VDE 0126-1-1 ή Ισοδύναμης μεθόδου	NAI		
28	Κάθε αντιστροφέας θα διαθέτει σύνδεση μέσω WLAN/ethernet LAN, RS485 και USB	NAI		
29	Κάθε αντιστροφέας θα φέρει ενσωματωμένο datalogger και webserver	NAI		
30	Κάθε αντιστροφέας θα φέρει αποζεύκτη DC	NAI		
31	Κάθε αντιστροφέας θα φέρει δυνατότητα εσωτερικής τοποθέτησης απαγωγών υπέρτασης	NAI		
32	Πιστοποίηση και συμμόρφωση με DIN V VDE 0126-1-1/A1, VDE AR N 4105, IEC 62109-1/-2, IEC 62116, IEC 61727, AS 3100, AS 4777-2, AS 4777-3, CER 06-190, G83/2, G59/3, UNE 206007-1, SI 4777, CEI 0-16, CEI 0-21	NAI		
33	Κάθε αντιστροφέας θα συνοδεύεται από πλήρη εγγύηση για περίοδο τουλάχιστον πέντε (5) ετών και επιπροσθέτως ο κατασκευαστικός οίκος θα πρέπει να διαθέτει τη δυνατότητα επέκτασης της εγγύησης για επιπλέον έτη.	NAI		
<b>Καλώδια συνεχούς ρεύματος</b>				
34	Να έχουν το ελάχιστο δυνατό μήκος όδευσης με στόχο τη μείωση των ηλεκτρικών απωλειών.	NAI		
35	Να είναι κατάλληλα για λειτουργία σε θερμοκρασίες -20oC έως +110oC.	NAI		
36	Να είναι ενισχυμένης διπλής μόνωσης ώστε να ικανοποιείται η απαίτηση για προστασία της εγκατάστασης ισοδύναμης με κατηγορία μόνωσης class II.	NAI		
37	Να έχουν δοκιμασθεί σε κρουστικές υπερτάσεις 1,8 KV.	NAI		
38	Η διατομή των αγωγών θα πρέπει τουλάχιστον να ανταποκρίνεται: - Στη μέγιστη αναμενόμενη τιμή της έντασης που διαρρέει το συγκεκριμένο αγωγό καθώς και στη μέγιστη τάση του συστήματος (θα έχει ληφθεί υπόψη ο συντελεστής ασφαλείας που καλύπτει ειδικές συνθήκες ατμόσφαιρας και ανακλάσεων φωτός). - Στη μέγιστη θερμοκρασία περίξ των Φ/Β πλαισίων και των κυτίων διασύνδεσης (junction box) που θα πλησιάζει της 110oC (να ληφθεί	NAI		

	υπόψη ο σχετικός συντελεστής διόρθωσης ώστε να μην προκληθεί ζημία στη μόνωση). - Στην αναμενόμενη απώλεια ισχύος λόγω των καλωδιώσεων ώστε να μην υπερβαίνει συνολικά το 1% της ονομαστικής ισχύος του Φ/Β συστήματος.			
39	Οι συνδέσεις των καλωδίων τόσο μεταξύ της όσο και με της ακροδέκτες των κυτίων διασύνδεσης και των ακροδεκτών των πινάκων, θα πρέπει να γίνονται με κατάλληλους συνδέσμους ταχείας σύνδεσης και σε κάθε περίπτωση η σύνδεση πρέπει να διασφαλίζει σταθερή και μόνιμη επαφή μεταξύ των διαφορετικών στοιχείων ώστε να εξαλείφεται ο κίνδυνος δημιουργία σπινθηρισμών ή η αποσύνδεσή της.	NAI		
40	Για την περίπτωση της όδευσης επί του δαπέδου θα πρέπει να ληφθεί μέριμνα για την προστασία από τη φθορά λόγω κυκλοφορίας ανθρώπων ή φορτίων με την τοποθέτησή της σε προστατευτικό μεταλλικό σωλήνα γαλβανιζέ.	NAI		
<b>Καλώδια εναλλασσόμενου ρεύματος</b>				
41	Θα πρέπει να ακολουθούν για τη σύνδεση, εγκατάσταση και προστασία της της συνήθεις πρακτικές της επιβάλλονται από τα πρότυπα ΕΛΟΤ HD 384: «Απαιτήσεις για ηλεκτρικές εγκαταστάσεις».	NAI		
42	Θα πρέπει να δοθεί ιδιαίτερη σημασία ώστε οι οδεύσεις των καλωδιώσεων πέραν της προστασίας που θα πρέπει να διασφαλίζουν για το προσωπικό του κτιρίου, δεν θα πρέπει να υποβαθμίζουν και την αισθητική του χώρου.	NAI		
<b>Ηλεκτρικοί πίνακες - κυτία διασύνδεσης - ραγούλικα</b>				
43	Οι ηλεκτρικοί πίνακες θα πρέπει να έχουν σχεδιασμό και κατασκευή κατάλληλα για την τοποθέτηση και λειτουργία σε εξωτερικούς χώρους. Να παρέχουν προστασία τουλάχιστον κατηγορίας IP 54.	NAI		
44	Οι πίνακες θα πρέπει να έχουν τη δυνατότητα να ανοίγουν με ειδικό κλειδί και από εξουσιοδοτημένο προσωπικό.	NAI		
45	Εξωτερικά και σε εμφανές σημείο, θα πρέπει να υπάρχει προειδοποίηση για κίνδυνο ηλεκτροπληξίας σε ανεξίτηλη γραφή, ανθεκτική για της συνθήκες περιβάλλοντος της περιοχής.	NAI		
46	Τα κυτία διασύνδεσης θα πρέπει να προστατεύονται έναντι των καιρικών συνθηκών (υπεριώδης ακτινοβολία, υγρασία, θερμοκρασία), μηχανικών καταπονήσεων και έναντι τρωκτικών. Θα πρέπει να παρέχουν μόνωση τουλάχιστον αντίστοιχη με αυτήν της εγκατάστασης που αντιστοιχεί σε κατηγορία μόνωσης IP 65.	NAI		
<b>Σύστημα στήριξης φ/β πλαισίων</b>				
47	Η στήριξη των Φ/Β πλαισίων θα γίνεται πάνω σε αυτοστήριχτα συστήματα γαλβανιζέ σιδήρου (θερμό γαλβάνισμα) ή αλουμινίου.	NAI		
48	Θα πρέπει να πιστοποιείται με τα αντίστοιχα πιστοποιητικά αποδεκτού οίκου ότι εξασφαλίζεται η απρόσκοπτη λειτουργία του συστήματος στήριξης και σε ακραίες συνθήκες ανέμου, χιονόπτωσης, σεισμού και θερμοκρασιακών μεταβολών, χωρίς κίνδυνο για τις γύρω κατασκευές και τους περιοίκους	NAI		
49	Τα υλικά στήριξης θα πρέπει να έχουν συμβατότητα με τα λοιπά στοιχεία του συνόλου του εξοπλισμού	NAI		
50	Ο τρόπος στήριξης των Φ/Β πλαισίων θα πρέπει να είναι σύμφωνος με της προδιαγραφές των συγκεκριμένων Φ/Β πλαισίων.	NAI		
51	Οι βάσεις στήριξης που θα χρησιμοποιηθούν θα πρέπει να είναι κατασκευασμένες από κράμα αντιδιαβρωτικής αντοχής 6005	NAI		
52	Για τη συγκράτηση των Φ/Β πλαισίων, εκτός των κατάλληλων σφικτήρων από αλουμίνιο, οι υπόλοιπες συνδέσεις στήριξης, της βίδες, παξιμάδια, αγκύρια κλπ θα είναι απαραίτητα από ανοξείδωτο χάλυβα.	NAI		
53	Στατική μελέτη, μετά την υπογραφή της σύμβασης, που να αποδεικνύει την καταλληλότητα τοποθέτησης της βάσης στήριξης στις συγκεκριμένες συνθήκες βάσει των Ευρωκώδικων 1, 3 και 9.	NAI		
54	Εγγύηση καλής λειτουργίας για το σύνολο της εγκατάστασης στήριξης η οποία δεν θα πρέπει να είναι μικρότερη των 5 ετών.	NAI		

<b>Σύστημα cctv, υποσταθμού και περιμετρικού φωτισμού</b>			
55	Η μελέτη και η εγκατάσταση του συστήματος παρακολούθησης και του συναγερμού πραγματοποιείται από συνεργαζόμενη εταιρία πιστοποιημένη ως εγκαταστάτης συστημάτων ασφαλείας και ως πάροχος υπηρεσιών ασφαλείας.	NAI	
56	Το φωτιστικό σώμα LED επί ιστού ισχύος 50 Watt, θα διαθέτει τα τεχνικά χαρακτηριστικά που περιγράφονται στην τεχνική μελέτη	NAI	
<b>Εγγυήσεις</b>			
57	<u>Εγγύηση καλής εκτέλεσης</u> Ο ανάδοχος είναι υποχρεωμένος να εγκαταστήσει πλήρως το κάθε σύστημα, να το λειτουργήσει επιτυχώς και να επιδείξει στο αρμόδιο τεχνικό προσωπικό του Δήμου όλες τις δυνατότητες και λειτουργίες του κάθε συστήματος. Ακόμη στις υποχρεώσεις του προμηθευτή είναι η εκπαίδευση του αρμόδιου τεχνικού προσωπικού του Δήμου στο σύνολο των αντικειμένων που αφορούν στην ομαλή λειτουργία του συστήματος, την τήρηση των προβλεπόμενων μέτρων ασφαλείας και την αντιμετώπιση προβλημάτων. Η δαπάνη των παραπάνω θα βαρύνει εξ ολοκλήρου τον ανάδοχο.	NAI	
58	<u>Εγγύηση καλής λειτουργίας</u> Ο ανάδοχος θα πρέπει να προσφέρει εγγύηση καλής λειτουργίας για τουλάχιστον πέντε (5) έτη. Κατά τη διάρκεια του χρόνου εγγύησης καλής λειτουργίας ο ανάδοχος είναι υποχρεωμένος ύστερα από σχετική ειδοποίηση να αντικαταστήσει ολόκληρο το είδος ή το εξάρτημά του που έχει υποστεί φθορά και η οποία δεν οφείλεται σε κακή χρήση. Η βλάβη που θα παρουσιάζεται θα πρέπει να επισκευάζεται σε εύλογο χρονικό διάστημα λαμβάνοντας υπόψη το απαιτούμενο ανταλλακτικό σε κάθε περίπτωση. Σε περίπτωση που το ως άνω διάστημα υπερβαίνει τους τρεις (3) μήνες επιβάλλεται στον ανάδοχο ποινική ρήτρα ίση προς την αξία του είδους προς επισκευή.	NAI	
<b>Συντήρηση</b>			
59	Ο ανάδοχος θα πρέπει να προσφέρει για διάστημα τουλάχιστον τριών (3) ετών υπηρεσίες τακτικής συντήρησης στα φ/β συστήματα που περιλαμβάνουν κατ' ελάχιστο: - Διαρκής τηλεπτήρηση της λειτουργίας και απόδοσης. - Αναλυτική ετήσια τεχνική έκθεση των δεδομένων λειτουργίας και απόδοσης του κάθε φ/β συστήματος - Ενημέρωση του Δήμου για την ύπαρξη βλάβης ή δυσλειτουργίας του φ/β εντός 24ωρών. - Ετήσια βασική προληπτική συντήρηση του κάθε φ/β συστήματος, η οποία περιλαμβάνει οπτικό έλεγχο, σύσφιξη κοχλιοσυνδέσεων, έλεγχο γειώσεων και έκδοση φύλλου ελέγχου προληπτικής συντήρησης. - Θερμογραφικός έλεγχος του κάθε φ/β συστήματος σε όλα τα υποσυστήματα για τον εντοπισμό βλαβών και αστοχιών που επηρεάζουν την απόδοση του. - Καθαρισμός πλαισίων με ειδικό μηχάνημα	NAI	

ΤΟΠΟΣ / ΗΜΕΡΟΜΗΝΙΑ ..... / .../.../2024

Ο ΠΡΟΣΦΕΡΩΝ

**ΠΑΡΑΡΤΗΜΑ V - Υπόδειγμα Οικονομικής Προσφοράς (Προσαρμοσμένο από την Αναθέτουσα Αρχή) [ΠΡΟΑΙΡΕΤΙΚΟ]**

1. Όλες οι προμήθειες, εγκαταστάσεις και λοιπές υπηρεσίες που προσφέρονται με το παρόν τιμολόγιο υπερκαλύπτουν σε όλα τους τα σημεία, τις απαιτήσεις των τευχών δημοπράτησης.
2. Με τα ακόλουθα άρθρα καλύπτονται πλήρως όλες οι δαπάνες για την εκτέλεση του συνόλου της σύμβασης, που προδιαγράφονται στα συμβατικά τεύχη του Διαγωνισμού και της προσφοράς του Διαγωνιζόμενου Προμηθευτή. Τυχόν δαπάνες, προμήθειες, εργασίες ή υπηρεσίες που δεν αναφέρονται ρητά, αυτές θεωρούνται ότι έχουν περιληφθεί ανοιγμένες στα υπόλοιπα άρθρα και έτσι με τα άρθρα αυτού καλύπτεται το σύνολο των προμηθειών, εργασιών, υπηρεσιών, δαπανών ως ενιαίο σύνολο/ σύστημα που απαιτούνται με βάση τα τεύχη δημοπράτησης και την προσφορά του Διαγωνιζόμενου Προμηθευτή.
3. Δεν επιτρέπεται η υπέρβαση του προϋπολογισμού για κάθε προσφερόμενο είδος.

A/A	Κωδικός	Τιμή αριθμητικά (€)	Τιμή ολογράφως (ευρώ)
1	Φ/β πλαίσια συνολικής ισχύος 1MW		
2	Μετατροπείς inverter συνόλου 1 MW		
3	Σύστημα στήριξης φ/β πάνελ για 1MW		
4	Ηλεκτρολογικό υλικό (Καλωδιώσεις DC, AC, Πίνακες και Διακοπτικό Υλικό)		
5	Σύστημα Αντικεραυνικής Προστασίας - Σύστημα Γείωσης		
6	Υποσταθμός Μέσης Τάσης		
7	Συστήματα παρακολούθησης (CCTV), Συναγερμού, Επικοινωνίας, περιμετρικός Φωτισμός		
8	Περίφραξη χώρου εγκατάστασης		
Καθαρή Αξία (χωρίς ΦΠΑ) :			
ΦΠΑ 24% (στο ποσό των .....€):			
Καθαρή Αξία (με ΦΠΑ) :			

....., ...../...../2024  
Ο Προσφέρων



**ΠΑΡΑΡΤΗΜΑ VI - Υπόδειγμα περιεχομένου Υ.Δ. περί μη ρωσικής εμπλοκής**

Το περιεχόμενο της Υ.Δ. περί της μη συνδρομής των καταστάσεων ρωσικής εμπλοκής, που περιγράφονται στην παρ. 2.2.3.5.α της παρούσας, είναι το ακόλουθο:

«Δηλώνω υπεύθυνα ότι δεν υπάρχει ρωσική συμμετοχή στον οικονομικό φορέα που εκπροσωπώ και συμμετέχει στη διαδικασία ανάθεσης της παρούσας σύμβασης, σύμφωνα με τους περιορισμούς που περιλαμβάνονται στο άρθρο 5α του κανονισμού του Συμβουλίου (ΕΕ) αριθ. 833/2014 της 31ης Ιουλίου 2014 σχετικά με περιοριστικά μέτρα λόγω των ενεργειών της Ρωσίας που αποσταθεροποιούν την κατάσταση στην Ουκρανία, όπως τροποποιήθηκε από τον με αριθ. 2022/576 Κανονισμό του Συμβουλίου (ΕΕ) της 8ης Απριλίου 2022.

Συγκεκριμένα δηλώνω ότι:

(α) ο οικονομικός φορέας που εκπροσωπώ (και κανένας από τους οικονομικούς φορείς που εκπροσωπούν μέλη της ένωσης μας), [εφόσον πρόκειται για ένωση οικονομικών φορέων] δεν είναι Ρώσος υπήκοος, ούτε φυσικό ή νομικό πρόσωπο, οντότητα ή φορέας εγκατεστημένος στη Ρωσία.

(β) ο οικονομικός φορέας που εκπροσωπώ (και κανένας από τους οικονομικούς φορείς που εκπροσωπούν μέλη της ένωσης μας, [εφόσον πρόκειται για ένωση οικονομικών φορέων] δεν είναι νομικό πρόσωπο, οντότητα ή φορέας του οποίου τα δικαιώματα ιδιοκτησίας κατέχει άμεσα ή έμμεσα σε ποσοστό άνω του πενήντα τοις εκατό (50%) οντότητα αναφερόμενη στο στοιχείο α) της παρούσας παραγράφου.

(γ) τόσο ο υπεύθυνος δηλώνων, όσο και ο οικονομικός φορέας που εκπροσωπώ δεν είμαστε φυσικό ή νομικό πρόσωπο, οντότητα ή όργανο που ενεργεί εξ ονόματος ή κατ' εντολή οντότητας που αναφέρεται στα σημεία (α) ή (β) παραπάνω,

(δ) δεν υπάρχει συμμετοχή φορέων και οντοτήτων που απαριθμούνται στα ανωτέρω σημεία α) έως γ), άνω του 10 % της αξίας της σύμβασης των υπεργολάβων, προμηθευτών ή φορέων στις ικανότητες των οποίων να στηρίζεται ο οικονομικός φορέας τον οποίον εκπροσωπώ.»